

ข้อมูลพื้นฐานตำบล ในจังหวัดชัยนาท

ข้อมูลพื้นฐานเทศบาลตำบลเนินขาม.....	4
ข้อมูลพื้นฐานองค์การบริหารส่วนตำบลกะบกเตี้ย.....	6
ข้อมูลพื้นฐานองค์การบริหารส่วนตำบลสุขเดือนห้า.....	8
ข้อมูลพื้นฐานเทศบาลตำบลวังตะเคียน.....	11
ข้อมูลพื้นฐานเทศบาลตำบลหนองมะโมง.....	13
ข้อมูลพื้นฐานองค์การบริหารส่วนตำบลสะพานหิน.....	16
ข้อมูลพื้นฐานองค์การบริหารส่วนตำบลกุดจอก.....	18
ข้อมูลพื้นฐานเทศบาลตำบลหันคา.....	21
ข้อมูลพื้นฐานเทศบาลตำบลสามง่ามท่าโบสถ์.....	24
ข้อมูลพื้นฐานเทศบาลตำบลหนองแซง.....	25
ข้อมูลพื้นฐานเทศบาลตำบลบ้านเข็ญ.....	27
ข้อมูลพื้นฐานเทศบาลตำบลสามง่ามพัฒนา.....	28
ข้อมูลพื้นฐานเทศบาลตำบลห้วยงู.....	31
ข้อมูลพื้นฐานองค์การบริหารส่วนตำบลหันคา.....	34
ข้อมูลพื้นฐานองค์การบริหารส่วนตำบลไพรมกยูง.....	36
ข้อมูลพื้นฐานองค์การบริหารส่วนตำบลวังไก่อี้น.....	38
ข้อมูลพื้นฐานองค์การบริหารส่วนตำบลเด่นใหญ่.....	41
ข้อมูลพื้นฐานเทศบาลตำบลแพรกศรีราชา.....	43
ข้อมูลพื้นฐานเทศบาลตำบลสรรคบุรี.....	48
ข้อมูลพื้นฐานเทศบาลตำบลดงคอน.....	56
ข้อมูลพื้นฐานเทศบาลตำบลห้วยกรด.....	58
ข้อมูลพื้นฐานเทศบาลตำบลบางซุด.....	64
ข้อมูลพื้นฐานเทศบาลตำบลโพงาม.....	66

ข้อมูลพื้นฐานเทศบาลตำบลคอนกำ	68
ข้อมูลพื้นฐานเทศบาลตำบลห้วยกรดพัฒนา	71
ข้อมูลพื้นฐานองค์การบริหารส่วนตำบลเที่ยงแท้	74
ข้อมูลพื้นฐานเทศบาลตำบลโพธิ์พิทักษ์	83
ข้อมูลพื้นฐานเทศบาลตำบลโพธิ์พิทักษ์	86
ข้อมูลพื้นฐานเทศบาลตำบลสรรพยา	90
ข้อมูลพื้นฐานเทศบาลตำบลบางหลวง	93
ข้อมูลพื้นฐานเทศบาลตำบลหาดอาษา	97
ข้อมูลพื้นฐานเทศบาลตำบลตุ๊ก	99
ข้อมูลพื้นฐานเทศบาลตำบลโพธิ์นางคำออก	102
ข้อมูลพื้นฐานเทศบาลตำบลโพธิ์นางคำตก	106
ข้อมูลพื้นฐานเทศบาลตำบลเจ้าพระยา	110
ข้อมูลพื้นฐานองค์การบริหารส่วนตำบลเขาแก้ว	112
ข้อมูลพื้นฐานเทศบาลตำบลวัดสิงห์	113
ข้อมูลพื้นฐานเทศบาลตำบลหนองน้อย	117
ข้อมูลพื้นฐานเทศบาลตำบลหนองขุ่น	120
ข้อมูลพื้นฐานองค์การบริหารส่วนตำบลมะขามเฒ่า	122
ข้อมูลพื้นฐานองค์การบริหารส่วนตำบลหนองบัว	125
ข้อมูลพื้นฐานองค์การบริหารส่วนตำบลบ่อแร่	129
ข้อมูลพื้นฐานองค์การบริหารส่วนตำบลวังหมัน	131
ข้อมูลพื้นฐานเทศบาลตำบลคิ่งสำเภา	134
ข้อมูลพื้นฐานเทศบาลตำบลหางน้ำสาคร	138
ข้อมูลพื้นฐานเทศบาลตำบลศิลาดาน	141
ข้อมูลพื้นฐานเทศบาลตำบลมโนรมย์	147
ข้อมูลพื้นฐานองค์การบริหารส่วนตำบลวัดโคก	150

ข้อมูลพื้นฐานองค์การบริหารส่วนตำบลท่าฉนวน	151
ข้อมูลพื้นฐานองค์การบริหารส่วนตำบลไร่พัฒนา	153
ข้อมูลพื้นฐานองค์การบริหารส่วนตำบลอุตะเถา.....	157
ข้อมูลพื้นฐานเทศบาลตำบลบ้านกล้วย	160
ข้อมูลพื้นฐานเทศบาลตำบลหาดท่าเสา.....	162
ข้อมูลพื้นฐานเทศบาลตำบลชัยนาท	166
ข้อมูลพื้นฐานเทศบาลตำบลเสื่อโฮก.....	167
ข้อมูลพื้นฐานเทศบาลตำบลนางลือ.....	169
ข้อมูลพื้นฐานองค์การบริหารส่วนตำบลเขาท่าพระ	171
ข้อมูลพื้นฐานองค์การบริหารส่วนตำบลท่าชัย	173

ข้อมูลพื้นฐานเทศบาลตำบลเนินขาม

1. จำนวนประชากร

จำนวนประชากรทั้งสิ้น 6,215 คน แยกเป็น ชาย 2,963 คน คิดเป็นร้อยละ 47.67 แยกเป็น หญิง 3,252 คน คิดเป็นร้อยละ 52.32 จำนวนครัวเรือนทั้งสิ้น 2,188 ครัวเรือน ประชากรมีความหนาแน่นเฉลี่ย 52.66 คน/ตารางกิโลเมตร

2. ลักษณะภูมิอากาศในชุมชน

อำเภอเนินขาม มีภูมิอากาศแบบภาคกลาง อยู่ใต้อิทธิพลของลมมรสุมที่พัดผ่านประจำฤดู ทำให้แบ่งออกเป็น 3 ฤดูกาล

2.1 ฤดูฝน เริ่มตั้งแต่ เดือนพฤษภาคม ถึงกลางเดือนตุลาคม โดยได้รับอิทธิพลจากลมมรสุมตะวันตกเฉียงใต้ ซึ่งเป็นลมร้อนและชื้นพัดจากมหาสมุทรอินเดียผ่านอ่าวไทยปกคลุมประเทศไทย ทำให้มีฝนตกชุกทั่วไป

2.2 ฤดูแล้ง เริ่มตั้งแต่ กลางเดือนตุลาคมถึงกลางเดือนกุมภาพันธ์ ได้รับอิทธิพลจากลมมรสุมตะวันออกเฉียงเหนือจะพัดเอาความแห้งแล้งและหนาวเย็นจากประเทศจีน

2.3 ฤดูร้อน เริ่มตั้งแต่ ปลายเดือนกุมภาพันธ์ถึงเดือนเมษายน ระยะเวลานี้เป็นช่วงระหว่างของฤดูมรสุมจึงมีลมจากทิศใต้และตะวันออกเฉียงใต้พัดปกคลุม ทำให้มีอากาศร้อนอบอ้าวทั่วไปอุณหภูมิโดยเฉลี่ยประมาณ 19-30 องศาเซลเซียสฝนตกเฉลี่ยประมาณ 990.14 มิลลิเมตรต่อปี

3. สภาพสังคม

3.1 สถาบันและองค์กรทางศาสนา

ประชาชนส่วนใหญ่นับถือศาสนาพุทธ ในเขตเทศบาลตำบลเนินขาม มีวัดจำนวน 2 แห่ง และสำนักสงฆ์จำนวน 2 แห่ง ได้แก่

วัดเนินขาม	หมู่ที่ 1
วัดเขาราวเทียนทอง	หมู่ที่ 10
สำนักสงฆ์บ้านหัวตอ	หมู่ที่ 7
สำนักสงฆ์บ้านโป่งมั่ง	หมู่ที่ 12

3.2 การศึกษาในชุมชน

ภายในเขตมีการจัดการศึกษาออกเป็น 2 ระบบ คือ การศึกษาในระบบโรงเรียนและการศึกษานอกระบบโรงเรียน ศูนย์เพื่อการศึกษาและเรียนรู้ มีดังนี้

การศึกษาในระบบโรงเรียนระดับประถมศึกษา	3 แห่ง ได้แก่
โรงเรียนอนุบาลเนินขาม	หมู่ที่ 1
โรงเรียนเขาราวเทียนทอง	หมู่ที่ 10

โรงเรียนบ้านกลาง หมู่ที่ 11
ระดับมัธยมศึกษา 1 แห่ง ได้แก่

โรงเรียนเนินขามรัฐประชานุเคราะห์ หมู่ที่ 8
ระดับอาชีวศึกษา 1 แห่ง

วิทยาลัยการอาชีพเนินขาม หมู่ที่ 14
ศูนย์การศึกษาออกโรงเรียน

ศูนย์การเรียนรู้ชุมชนเฉลิมพระเกียรติ ตั้งอยู่ภายในพื้นที่สำนักงานเทศบาลตำบลเนินขาม
ที่อ่านหนังสือพิมพ์ประจำหมู่บ้าน/ ห้องสมุดประชาชน จำนวน 2 แห่ง

4. ขนบธรรมเนียมประเพณีและวัฒนธรรม

ประชาชนมีขนบธรรมเนียม ประเพณี และวัฒนธรรมตามแบบโบราณของชาวตำบลเนินขาม คือ ประเพณีสงกรานต์ สารทลาว

5. การคมนาคม

5.1 การเดินทางมา ต.เนินขาม

ถนนสายหันคา-บ้านไร่ เชื่อมระหว่างองค์การบริหารส่วนตำบลบ้านเข็ญ อำเภอยะนิงคา กับเทศบาลตำบลเนินขาม ถึงตำบลสุขเดือนห้า อำเภอนีนขามระยะทางประมาณ 6 กิโลเมตร(กรมทางหลวง)

ถนนสายบ้านเนินขาม ตำบลเนินขาม-บ้านหนองศาลา ตำบลเนินขาม ถึงตำบลเด่นใหญ่ ระยะทางยาวประมาณ 14 กิโลเมตร (กรมทางหลวง)

ถนนสายบ้านเนินขาม ตำบลเนินขาม-บ้านหนองศาลา ตำบลเนินขามถึงบ้านมะขาม-แต้ ตำบลบ่อกรุ จังหวัดสุพรรณบุรี ระยะทางยาวประมาณ 4 กิโลเมตร (กรมทางหลวง)

5.2 การคมนาคมภายในตำบล

สภาพการคมนาคมทางบกบางส่วนยังเป็นถนนลูกรัง ใช้เพื่อการลำเลียงพืชผลทางการเกษตร ซึ่งยังไม่ได้รับความสะดวกเท่าที่ควรส่วนในชุมชนใหญ่ จะเป็นถนนคอนกรีตหว่างหมู่บ้าน เช่น หมู่ที่ 1, 2, 3, 5, 6, 8, 9, 14, 15, 16, 17 เป็นต้น

6. การท่องเที่ยว

เทศบาลตำบลเนินขามได้สนับสนุนการท่องเที่ยวเชิงอนุรักษ์ที่ป่าชุมชนเขา ราวเทียนทอง หมู่ที่ 10 บ้านเขาราวเทียนตำบลเนินขามและส่งเสริมการท่องเที่ยว โรงผ้าทอหมู่ที่ 6 บ้านเนินขาม และหมู่ที่ 9 บ้านทุ่ง เพื่อเผยแพร่สินค้าพื้นเมือง(ผ้าทอสีแดงลายผู้ว่าฯ) และช่วยอนุรักษ์การทอผ้าพื้นเมือง ตามแบบฉบับชาวเนินขามไว้ให้นานคู่กับตำบลเนินขาม

นอกจากนี้ยังมีสถานที่ท่องเที่ยวอีกแห่งที่ควรแวะไปชมคือ วัดเนินขาม ซึ่งปัจจุบันได้รวบรวมอุปกรณ์ในการประกอบอาชีพทางการเกษตร(ทำนา)ไว้ ตั้งแต่สมัยอดีตที่เริ่มรวมกันเป็นชุมชนเนินขามจนถึงปัจจุบันเช่น คันไถ ไม้ สีส้าวทำจากไม้สัก เป็นต้น

ข้อมูลพื้นฐานองค์การบริหารส่วนตำบลกะบกเตี้ย

1. ประวัติความเป็นมา

สมัยก่อนบริเวณที่ตั้งบ้านกะบกเตี้ย มีสภาพเป็นป่าดงไม่มีชุมชนอาศัยราษฎรจากถิ่นอื่นได้ใช้เกวียนเป็นพาหนะสำหรับมาบรรทุกไม้ท่อน เสา และถ่านไม้ เพื่อนำไปขายที่ตลาดสามง่าม ท่าโบสถ์และตลาดหันคา การเดินทางโดยเกวียนเมื่อมาถึงจุดสำหรับพักเหนื่อย เรียกว่า "ด่านเกวียน" เพื่อให้วัวหยุดกินน้ำที่ลำห้วยโรงและบริเวณด่านเกวียนจะมีต้นไม้ประจำถิ่นชนิดหนึ่งขึ้นอยู่ ชาวบ้านเรียกว่า "ต้นกะบก" แต่เนื่องจากบริเวณดังกล่าวเป็นดินดาน ต้นกะบกไม่สามารถเจริญเติบโตได้เต็มที่จึงเป็นพุ่มเตี้ยแคระแกรน หลังจากนั้นได้มีราษฎรเข้ามาอยู่อาศัยเป็นชุมชน เรียกว่า"บ้านกะบกเตี้ย"ขึ้นกับอำเภอเนินขามตำบลสุขเดือนห้าตามลำดับ

ต่อมาในปี พ.ศ.2534 จึงได้แยกตัวออกมาจากตำบลสุขเดือนห้า ตั้งเป็นตำบลกะบกเตี้ย เมื่อวันที่ 23 กุมภาพันธ์ 2540 ได้มีประกาศกระทรวงมหาดไทย ยกฐานะเป็นองค์การบริหารส่วนตำบลกะบกเตี้ย มาจนถึงทุกวันนี้ มีสมาชิกสภาองค์การบริหารส่วนตำบล จำนวน 30 คน เป็นสมาชิกองค์การบริหารส่วนตำบลที่มาจากการเลือกตั้ง

2. ที่ตั้ง

ที่ทำการองค์การบริหารส่วนตำบลกะบกเตี้ย ตั้งอยู่เลขที่ 9 หมู่ที่ 3 ตำบลกะบกเตี้ย อำเภอเนินขาม จังหวัดชัยนาท มีพื้นที่ 58,469 ไร่ (93.55 ตารางกิโลเมตร)

2.1 อาณาเขต

ทิศเหนือ ติดต่อกับ ตำบลไพรมุกขุม อำเภอหันคา

ทิศตะวันออก ติดต่อกับ ตำบลสุขเดือนห้า อำเภอเนินขาม

ทิศตะวันตก ติดต่อกับ ตำบลหนองบ่มกล้วย อำเภอบ้านไร่ จังหวัดอุทัยธานี

ทิศใต้ ติดต่อกับ ตำบลห้วยขมิ้น อำเภอด่านช้าง จังหวัดสุพรรณบุรี

3. ภูมิประเทศ

ตำบลกะบกเตี้ยโดยส่วนใหญ่เป็นพื้นที่ราบสูงและเป็นพื้นที่ภูเขาซึ่งอยู่ทางทิศเหนือของตำบลกะบกเตี้ย ภูมิอากาศ

ฤดูร้อน ระหว่างเดือน กุมภาพันธ์ – มิถุนายน อุณหภูมิเฉลี่ย 39 องศา

ฤดูหนาว ระหว่างเดือน กรกฎาคม – ตุลาคม อุณหภูมิเฉลี่ย 32 องศา

ฤดูฝน ระหว่างเดือน พฤศจิกายน - มกราคม อุณหภูมิเฉลี่ย 18 องศา

4. ข้อมูลด้านสังคม

4.1 การศึกษา

ตำบลกะบกเตี้ย มีโรงเรียนระดับประถมศึกษาตั้งให้บริหารแก่ประชาชนในตำบล จำนวน 2 แห่ง เป็นโรงเรียนขยายโอกาสทางการศึกษาจนถึงระดับชั้นมัธยมศึกษาปีที่ 3 จำนวน 1 แห่ง ดังนี้ คือ

โรงเรียนบ้านกะบกเตี้ย เปิดสอนอนุบาล ถึง ม.3 ตั้งอยู่หมู่ที่ 5 บ้านกะบกเตี้ย
โรงเรียนบ้านทุ่งโพธิ์ เปิดสอนอนุบาล ถึง ป.6 ตั้งอยู่หมู่ที่ 6 บ้านหนองกระดาน
โรงเรียนบ้านเก่า เปิดสอนอนุบาล ถึง ป.6 ตั้งอยู่หมู่ที่ 15 บ้านนาจันทอง

ศูนย์การศึกษาอกระบบโรงเรียน คือ ศูนย์การเรียนรู้ชุมชนตำบลกะบกเตี้ย
ศูนย์เด็กเล็กในความรับผิดชอบ จำนวน 2 แห่ง คือ

ศูนย์พัฒนาเด็กเล็กบ้านกะบกเตี้ย หมู่ที่ 3 ผู้ดูแลเด็กเล็ก 2 คน มีจำนวนนักเรียน 52 คน
ศูนย์พัฒนาเด็กเล็กบ้านทุ่งโพธิ์ หมู่ที่ 6 ผู้ดูแลเด็กเล็ก 2 คน มีจำนวนนักเรียน 36 คน
ศูนย์ ICT ตำบลกะบกเตี้ย ตั้งอยู่หมู่ที่ 3 บ้านโคกกลี

a. สถาบันและองค์กรทาง

i. ศาสนา วัด 6 แห่ง

- | | |
|------------------------|-----------------------------------|
| 1.วัดทุ่งโพธิ์ | ตั้งอยู่หมู่ที่ 1 บ้านทุ่งโพธิ์ |
| 2.วัดโคกกลีสามัคคีธรรม | ตั้งอยู่หมู่ที่ 3 บ้านโคกกลี |
| 3.วัดเขาโพธิ์งาม | ตั้งอยู่หมู่ที่ 4 บ้านเขาโพธิ์งาม |
| 4.วัดใหม่เจริญพร | ตั้งอยู่หมู่ที่ 5 บ้านกะบกเตี้ย |
| 5.วัดศรีเจริญธรรม | ตั้งอยู่หมู่ที่ 6 บ้านหนองกระดาน |
| 6.วัดหนองลาด | ตั้งอยู่หมู่ที่ 8 บ้านหนองลาด |

4.2.2 สำนักสงฆ์ 6 แห่ง

- | | |
|------------------------|-----------------------------------|
| 1.สำนักสงฆ์ทุ่งน่าน้อย | ตั้งอยู่หมู่ที่ 2 บ้านทุ่งน่าน้อย |
| 2.สำนักสงฆ์เขาถ้ำ | ตั้งอยู่หมู่ที่ 4 บ้านเขาโพธิ์งาม |
| 3.สำนักสงฆ์จันทาราม | ตั้งอยู่หมู่ที่ 7 บ้านเก่า |
| 4.สำนักสงฆ์เขาผาแดง | ตั้งอยู่หมู่ที่ 10 บ้านบุงฝาง |
| 5.สำนักสงฆ์หนองหัวแรด | ตั้งอยู่หมู่ที่ 12 บ้านหนองสำโรง |
| 6.สำนักสงฆ์วังน้ำเย็น | ตั้งอยู่หมู่ที่ 13 บ้านชฎปลาไหล |

4.3 การสาธารณสุข

4.3.1 โรงพยาบาลส่งเสริมสุขภาพตำบล 2 แห่ง

- 1) โรงพยาบาลส่งเสริมสุขภาพบ้านกะบกเตี้ย

2) โรงพยาบาลส่งเสริมสุขภาพบ้านทุ่งโพธิ์

4.3.2 ความปลอดภัยในชีวิตและทรัพย์สิน

1) ป้อมตำรวจ สภ.อำเภอเนินขาม 1 แห่ง บริเวณหน้า อบต.กะบกเตี้ย

2) ศูนย์ป้องกันและบรรเทาสาธารณภัยตำบลกะบกเตี้ย มีจำนวน อปพร.108 คน

ข้อมูลพื้นฐานองค์การบริหารส่วนตำบลสุขเดือนห้า

1. ประวัติความเป็นมาตำบลสุขเดือนห้า

ตำบลสุขเดือนห้า เป็นตำบลที่แยกมาจากตำบลเนินขาม เดิมเป็นส่วนหนึ่งของอำเภอหันคา เมื่อมีประชากรที่อพยพมาจากตำบลใกล้เคียงและต่างจังหวัด เพื่อมาจับจองที่ทำกินกันมากขึ้น จึงได้ทำเรื่องขอแยกเป็นตำบลสุขเดือนห้า เมื่อวันที่ 20 ตุลาคม 2514 โดยใช้ชื่อตำบลว่า “ตำบลโคกเดือนห้า” สาเหตุที่ใช้ชื่อตำบลเช่นนี้ เนื่องจากในตำบลนี้มีลำห้วยหนึ่งมีน้ำไหลมากพอใช้บริโภคอุปโภคและทำการเกษตรพอเพียงไปจนถึงเดือนห้า และการไหลของน้ำที่ไหลจากที่สูงลงมาที่ต่ำกว่าจะมีเสียงดังคล้ายเสียงเสียงโศก ชาวบ้านจึงเรียกว่า “โคกเดือนห้า” ต่อมาทางราชการเห็นว่าคำว่า “โคก” เป็นชื่อไม่มงคลจึงได้เปลี่ยนชื่อใหม่ว่า “สุขเดือนห้า” มาจนถึงปัจจุบัน... ประชากรของตำบลสุขเดือนห้าตามพื้นเพเดิมซึ่งอพยพมาจากหลวงพระบาง ประเทศลาว จึงยังมีการสืบทอดขนบธรรมเนียมประเพณีดั้งเดิมไว้ ภาษาที่สื่อสารกันในท้องถิ่นเป็น “ภาษาลาว” หรือเรียกว่า “ภาษาไทยอีสาน” ประเพณีทั่วไปคล้ายคลึงกับคนไทยในเขตภาคกลาง จะมีแตกต่างก็คือ พิธีกรรมวันสารทลาว ซึ่งตรงกับวันแรม 15 ค่ำ เดือน 10 ของทุกปี และจะมีการอนุรักษ์ประเพณีการทอผ้าพื้นบ้านที่สืบทอดกันมาแต่โบราณ

2. ประวัติความเป็นมาขององค์การบริหารส่วนตำบลสุขเดือนห้า

องค์การบริหารส่วนตำบลสุขเดือนห้า จัดตั้งขึ้นตามพระราชบัญญัติสภาตำบลและองค์การบริหารส่วนตำบล พ.ศ.2537 และที่แก้ไขเพิ่มเติม โดยกระทรวงมหาดไทยได้ประกาศจัดตั้งสภาตำบล จำนวน 3,637 แห่ง เป็นองค์การบริหารส่วนตำบล ประจำปี 2540 ได้ลงประกาศในราชกิจจานุเบกษา ฉบับประกาศทั่วไป เล่ม 113 ตอนพิเศษ 52ง ลงวันที่ 25 ธันวาคม 2539 โดยมีผลใช้บังคับตั้งแต่วันที่ 23 กุมภาพันธ์ 2540 เป็นต้นไป มีฐานะเป็นนิติบุคคลและเป็นราชการบริหารส่วนท้องถิ่น มีโครงสร้างการบริหารงานแบ่งออกเป็นสองฝ่าย คือ

ฝ่ายบริหาร ซึ่งมีนายกองค์การบริหารส่วนตำบลคนหนึ่งซึ่งมาจากการเลือกตั้งโดยตรงของประชาชนเป็นผู้บริหารสูงสุด มีอำนาจหน้าที่กำหนดนโยบายและรับผิดชอบในการบริหารราชการขององค์การบริหารส่วนตำบล ให้เป็นไปตามกฎหมาย นโยบาย แผนพัฒนาองค์การบริหารส่วนตำบล ข้อบัญญัติ ระเบียบ และข้อบังคับของทางราชการ สั่ง อนุญาต และอนุมัติเกี่ยวกับราชการขององค์การบริหารส่วนตำบล วางระเบียบเพื่อให้งานขององค์การบริหารส่วนตำบลเป็นไปด้วยความเรียบร้อย ฯลฯ โดยมีปลัดองค์การบริหารส่วนตำบลเป็นผู้บังคับบัญชาพนักงานส่วนตำบลและลูกจ้างรองจากนายกองค์การบริหารส่วนตำบลและรับผิดชอบควบคุม ดูแล ราชการประจำของ

องค์การบริหารส่วนตำบลให้เป็นไปตามนโยบาย และมีอำนาจหน้าที่อื่นตามที่มิกฎหมายกำหนดหรือตามที่นายก
องค์การบริหารส่วนตำบลมอบหมาย

ฝ่ายสภาองค์การบริหารส่วนตำบล ประกอบด้วยสมาชิกสภาองค์การบริหารส่วนตำบลจำนวนหมู่บ้านละ
สองคน ซึ่งเลือกตั้งขึ้นโดยราษฎรผู้มีสิทธิเลือกตั้งในแต่ละหมู่บ้าน มีอำนาจหน้าที่ให้ความเห็นชอบแผนพัฒนา
องค์การบริหารส่วนตำบล เพื่อเป็นแนวทางในการบริหารกิจการขององค์การบริหารส่วนตำบล พิจารณาและให้
ความเห็นชอบร่างข้อบัญญัติองค์การบริหารส่วนตำบล ร่างข้อบัญญัติงบประมาณรายจ่ายประจำปี และร่าง
ข้อบัญญัติงบประมาณรายจ่ายเพิ่มเติม ควบคุมการปฏิบัติงานของนายกองค์การบริหารส่วนตำบลให้เป็นไปตาม
กฎหมาย นโยบาย แผนพัฒนาองค์การบริหารส่วนตำบล ข้อบัญญัติ ระเบียบ และข้อบังคับของทางราชการ โดยมี
ประธานสภาและ รองประธานสภาคนหนึ่งซึ่งเลือกจากสมาชิกสภาองค์การบริหารส่วนตำบล มีหน้าที่
ดำเนินการประชุมและดำเนินกิจการอื่นให้เป็นไปตามข้อบังคับของการประชุมที่กระทรวงมหาดไทยกำหนด

3. ที่ตั้งและอาณาเขต

องค์การบริหารส่วนตำบลสุขเดือนห้า ตั้งอยู่เลขที่ 99 หมู่ที่ 6 ตำบลสุขเดือนห้า อำเภอนีนขาม
จังหวัดชัยนาท อยู่ห่างจากที่ว่าการอำเภอนีนขาม ประมาณ 10 กิโลเมตร ห่างจากศาลากลางจังหวัด ประมาณ 60
กิโลเมตร มีอาณาเขตติดต่อ ดังนี้

ทิศเหนือ ติดต่อกับ ตำบลกะบกเตี้ย อำเภอนีนขาม จังหวัดชัยนาท

ติดต่อกับ ตำบลนีนขาม อำเภอนีนขาม จังหวัดชัยนาท

ทิศใต้ ติดต่อกับ ตำบลบ่อกรู ตำบลหนองกระทุ่ม อำเภอดมบางนางบัว

ติดต่อกับ ตำบลวังคัน อำเภอด่านช้าง จังหวัดสุพรรณบุรี

ทิศตะวันออก ติดต่อกับ ตำบลนีนขาม อำเภอนีนขาม จังหวัดชัยนาท

ทิศตะวันตก ติดต่อกับ ตำบลวังคัน อำเภอด่านช้าง จังหวัดสุพรรณบุรี

ติดต่อกับ ตำบลหนองจอก อำเภอบ้านไร่ จังหวัดอุทัยธานี

ติดต่อกับ ตำบลกะบกเตี้ย อำเภอนีนขาม จังหวัดชัยนาท

2. เนื้อที่

ตำบลสุขเดือนห้า มีพื้นที่ประมาณ 92 ตารางกิโลเมตร หรือประมาณ 57,500 ไร่ แบ่งเขตการ
ปกครองออกเป็น 14 หมู่บ้าน ดังนี้

หมู่ที่ 1 บ้านหนองยางตก

หมู่ที่ 2 บ้านหนองยาง

หมู่ที่ 3 บ้านวังค้อไผ่

หมู่ที่ 4 บ้านหนองเด่น

หมู่ที่ 5

บ้านสามแยก

หมู่ที่ 6 บ้านสุขเดือนห้า

หมู่ที่ 7 บ้านพูล่ามะลอก

หมู่ที่ 8

บ้านป้อมม่วง

หมู่ที่ 9 บ้านหนองปล้อง

หมู่ที่ 10 บ้านห้วยสอง

หมู่ที่ 11 บ้านเนินสูง

หมู่ที่ 12 บ้านห้วยคันไถ

หมู่ที่ 13 บ้านหนองโปรง

หมู่ที่ 14 บ้านพุดสมหวัง

3. สภาพภูมิประเทศ

ลักษณะภูมิประเทศโดยทั่วไปเป็นที่ราบลุ่ม ซึ่งเป็นส่วนหนึ่งของที่ราบลุ่มเจ้าพระยาหรือแอ่งเจ้าพระยา เกิดจากการทับถมของตะกอนลำน้ำ พื้นที่มีความลาดเทเล็กน้อย บริเวณตอนกลางของตำบลเป็นที่ลุ่มต่ำคล้ายรูปตัววี มีห้วยสุขเดือนห้า ห้วยหนองยาง ห้วยคอไห ห้วยทับละคร ซึ่งเป็นลำห้วยที่เชื่อมต่อกันจากอ่างเก็บน้ำและคลองส่งน้ำชลประทาน ความสูงของพื้นที่อยู่ระหว่าง 56-95 เมตร เหนือระดับทะเลปานกลาง

4. สภาพภูมิอากาศ

ลักษณะภูมิอากาศของตำบลสุขเดือนห้า อำเภอเนินขาม จังหวัดชัยนาท จัดอยู่ในลักษณะภูมิอากาศเขตร้อนแบบร้อนชื้นสลับแล้ง ในเขตนี้จะมีฤดูฝนและฤดูแล้งแตกต่างกันอย่างชัดเจน ซึ่งแบ่งได้ 3 ฤดู คือฤดูร้อนเริ่มประมาณกลางเดือนกุมภาพันธ์ถึงกลางเดือนพฤษภาคม โดยได้รับอิทธิพลจากลมมรสุมตะวันตกเฉียงใต้ มีลักษณะอากาศร้อนและอบอ้าว ส่วนฤดูฝนเริ่มประมาณกลางเดือนพฤษภาคมถึงประมาณกลางเดือนตุลาคม โดยฤดูนี้จะเริ่มเมื่อมีมรสุมตะวันตกเฉียงใต้ ซึ่งเป็นลมชื้นพัดปกคลุม ทำให้ฝนตกแผ่กระจายตามร่องมรสุมประกอบกับร่องความกดอากาศต่ำพาดผ่านจากทางทิศตะวันออกทำให้มีอากาศชุ่มชื้นและฝนตกชุกโดยทั่วไป โดยเฉพาะช่วงปลายเดือนกันยายนและช่วงต้นเดือนตุลาคม สำหรับฤดูหนาวเริ่มประมาณกลางเดือนพฤศจิกายนถึงประมาณกลางเดือนกุมภาพันธ์ โดยได้รับอิทธิพลจากมรสุมตะวันออกเฉียงเหนือซึ่งจะนำความหนาวเย็นมาสู่ประเทศไทย

5. การคมนาคม

มีทางหลวงแผ่นดินสาย 3211 (สายหันคา - บ้านไร่) ตัดผ่านพื้นที่ในตำบล และมีถนนภายในหมู่บ้าน เชื่อมต่อระหว่างหมู่บ้าน ดังนี้

5.1 ถนนลาดยางสาย บ.หนองยาง - บ.ปungยาง (ชน 3013)

5.2 ถนนลาดยางสายบ้านวังคอไห-บ้านสุขเดือนห้า(ชน.4011) ระยะทาง 16 กม.

5.3 ถนนลาดยางสายบ้านสุขเดือนห้า - บ้านหนองหัวแรด

5.4 ถนนลาดยางสาย บ.หนองแกอีแต้ - บ.หนองแกตาเรือ

5.5 ถนนลาดยางสาย บ.วังคอไห - บ.พุดสมหวัง

5.6 ถนนลาดยางสาย บ.หนองยาง - ศูนย์สาธิตการเกษตรแบบผสมผสานอันเนื่องมาจาก

พระราชดำริ

5.7 ถนนลาดยางสายสามแยก(ทช.ชน.4011) บ้านหนองแกตาเรือ

5.8 ถนนลาดยางสายบ้านหนองยาง-บ้านทุ่งโพธิ์

6. แหล่งน้ำธรรมชาติ

ลำน้ำ , ลำห้วย , คลอง	จำนวน 13	แห่ง
ลำห้วยทับละคร	ในพื้นที่หมู่ที่ 3,8	
ลำห้วยทดตานา	ในพื้นที่หมู่ที่ 3,4,8	
ลำห้วยโรง	ในพื้นที่หมู่ที่ 1,2,6,12	
ลำห้วยหนองก่อ	ในพื้นที่หมู่ที่ 2,4	
ลำห้วยคันไถ	ในพื้นที่หมู่ที่ 12	
ลำห้วยสอง	ในพื้นที่หมู่ที่ 10	
ลำห้วยแก้มลิง	ในพื้นที่หมู่ที่ 3,8	
ลำห้วยหนองโปร่ง	ในพื้นที่หมู่ที่ 9,13	
ลำห้วยทุ่งโพธิ์	ในพื้นที่หมู่ที่ 10,1	
ลำห้วยจักรี	ในพื้นที่หมู่ที่ 10	
ลำห้วยหนองแกตาเรือง	ในพื้นที่หมู่ที่ 10	
ลำห้วยหนองยาง	ในพื้นที่ 2,4,3,8	
ลำห้วยสุขเดือนห้า		

7. แหล่งน้ำที่สร้างขึ้น

อ่างเก็บน้ำ	จำนวน 1	แห่ง
ถังเก็บน้ำ	จำนวน 56	แห่ง
สระน้ำ	จำนวน 47	แห่ง
ฝายน้ำล้น/ฝายทดน้ำ	จำนวน 50	แห่ง
บ่อน้ำบาดาล	จำนวน 35	แห่ง
บ่อโยก	จำนวน 55	แห่ง

ข้อมูลพื้นฐานเทศบาลตำบลวังตะเคียน

1. ลักษณะที่ตั้ง/อาณาเขต

ทิศเหนือ จดตำบลหนองยาง อำเภอหนองฉาง จังหวัดอุทัยธานี

ทิศใต้ จดตำบลหนองมะโมง อำเภอหนองมะโมง จังหวัดชัยนาท

ทิศตะวันออก จดตำบลหนองมะโมง อำเภอหนองมะโมง จังหวัดชัยนาท

ทิศตะวันตก จดตำบลวังหิน อำเภอบ้านไร่ จังหวัดอุทัยธานี ห่างอำเภอหนองมะโมง

ประมาณ 4 กิโลเมตร ห่างจากจังหวัดชัยนาท 50 กิโลเมตร

2. เนื้อที่

ตำบลวังตะเคียนตั้งอยู่ทางทิศตะวันตกของอำเภอหนองมะโมง มีพื้นที่ประมาณ 67,325 ไร่ หรือ 107.72 ตารางกิโลเมตร แบ่งเป็น

พื้นที่ ที่เป็นอยู่อาศัย	8,165 ไร่
พื้นที่ ที่เป็นพืชไร่	1,250 ไร่
พื้นที่ ที่เป็นไม้ผลยืนต้น	500 ไร่
พื้นที่ ที่เป็นพื้นที่เกษตรกรรม	53,220 ไร่
พื้นที่ ที่เป็นพื้นที่สาธารณะ	1,500 ไร่
พื้นที่ ที่เป็นป่าสงวนแห่งชาติ	2,000 ไร่
สถาบันศาสนา	245 ไร่
สถาบันราชการ	150 ไร่
อื่น ๆ	295 ไร่

3. ลักษณะภูมิประเทศ

ลักษณะภูมิประเทศโดยทั่วไปของตำบลวังตะเคียน เป็นที่ราบลุ่มสลับที่ดอน ซึ่งมีพื้นที่เหมาะแก่การทำเกษตรโดยอาศัยน้ำฝน และน้ำจากห้วยและคลองธรรมชาติในช่วงฤดูฝน ประชาชนส่วนใหญ่ตั้งบ้านเรือนอยู่บนที่ดอนเป็นชุมชน

4. ลักษณะภูมิอากาศ

ลักษณะภูมิอากาศของจังหวัดชัยนาท อยู่ในอิทธิพลของลมมรสุมที่พัดผ่านทำให้สามารถแบ่งฤดูกาลออกได้ 3 ฤดูกาล

ฤดูฝน เริ่มตั้งแต่เดือนพฤษภาคม ถึงกลางเดือนตุลาคม โดยได้รับอิทธิพลจากลมมรสุมตะวันตกเฉียงใต้ ซึ่งเป็นลมร้อนและชื้นพัดมาจากมหาสมุทรอินเดียผ่านอ่าวไทยทำให้ฝนตกชุกทั่วไป

ฤดูหนาว เริ่มตั้งแต่กลางเดือนตุลาคม ถึงเดือนกุมภาพันธ์โดยได้รับอิทธิพลจากลมมรสุมตะวันออกเฉียงเหนือจะพัดพาความแห้งแล้งและหนาวเย็นมาจากประเทศจีนเข้าปกคลุมประเทศไทย ทำให้อากาศหนาวเย็นโดยทั่วไป

ฤดูร้อน เริ่มตั้งแต่เดือนกุมภาพันธ์ ถึงปลายเดือนเมษายน ระยะเวลานี้เป็นช่องว่างของฤดูมรสุม จึงมีลมพัดจากทิศใต้ พัดปกคลุมทำให้อากาศร้อนอบอ้าวทั่วไป

5. จำนวนหมู่บ้านและประชากร

5.1 จำนวนหมู่บ้านในเขต เทศบาลตำบลวังตะเคียน ทั้งสิ้น 13 หมู่บ้าน

5.2 จำนวนประชากรและครัวเรือน

จำนวนครัวเรือน	ทั้งหมด	2,309	ครัวเรือน
จำนวนประชากร	ทั้งหมด	6,627	คน

เป็นชาย 3,256 คน
เป็นหญิง 3,371 คน
มีความหนาแน่นเฉลี่ย 61.52 คน / ตารางกิโลเมตร

ข้อมูลพื้นฐานเทศบาลตำบลหนองมะโมง

1. ลักษณะที่ตั้งและอาณาเขต

ทิศเหนือ ติดต่อกับตำบลวังตะเคียน อำเภอหนองมะโมง จังหวัดชัยนาท

ทิศใต้ ติดต่อกับตำบลสะพานหิน อำเภอหนองมะโมง จังหวัดชัยนาท

ทิศตะวันออก ติดต่อกับตำบลกุดจอก อำเภอหนองมะโมง จังหวัดชัยนาท

ทิศตะวันตก ติดต่อกับตำบลวังหิน อำเภอบ้านไร่ จังหวัดอุทัยธานี

องค์การบริหารส่วนตำบลหนองมะโมง (เดิม) ได้รับการยกฐานะเป็นองค์การบริหารส่วนตำบล มีฐานะเป็นนิติบุคคลและเป็นราชการบริหารส่วนท้องถิ่น ตามพระราชบัญญัติสภาตำบลและองค์การบริหารส่วนตำบล พ.ศ. 2537 ตามประกาศกระทรวงมหาดไทย เมื่อวันที่ 23 กุมภาพันธ์ 2540 ตั้งอยู่หมู่ที่ 1 ตำบลหนองมะโมง อำเภอหนองมะโมง จังหวัดชัยนาท อยู่ห่างจากที่ว่าการอำเภอหนองมะโมง ประมาณ 750 เมตรและต่อมาได้รับการเปลี่ยนแปลงฐานะจากองค์การบริหาร ส่วนตำบลเป็นเทศบาลตำบลตามประกาศกระทรวงมหาดไทย เรื่องการจัดตั้งองค์การบริหารส่วนตำบลหนองมะโมง อำเภอหนองมะโมง จังหวัดชัยนาท เป็นเทศบาลตำบลหนองมะโมง ตามประกาศ ลงวันที่ 27 ตุลาคม 2552

2. เนื้อที่

พื้นที่ทั้งหมดประมาณ 81.60 ตร.กม. (46,668.76 ไร่) เป็นพื้นที่ทำการเกษตร 35,212.25 ไร่ พื้นที่อยู่อาศัย 3,009.80 ไร่ พื้นที่แหล่งน้ำ 2,875 ไร่ พื้นที่สาธารณะประโยชน์ 2,274.76 ไร่

3. ภูมิประเทศและภูมิอากาศ

ภูมิประเทศส่วนใหญ่เป็นที่ราบสูงกับเนินเขาเป็นบางส่วนเป็นพื้นที่ลุ่มเหมาะสมกับการทำเกษตรกรรม และเลี้ยงสัตว์ อากาศ ค่อนข้างร้อน และแห้งแล้งในฤดูร้อน ฤดูหนาวอากาศเย็นปกติ และในฤดูฝนมีฝนตกค่อนข้างน้อย

4. จำนวนหมู่บ้าน

เทศบาลตำบลหนองมะโมง มีจำนวนหมู่บ้าน 12 หมู่บ้าน ซึ่งอยู่ในเขตเทศบาลตำบลเดิม 12 หมู่บ้าน ดังนี้

หมู่ที่ 1	บ้านหนองมะโมง	หมู่ที่ 7	บ้านหนองคู
หมู่ที่ 2	บ้านทุ่งโป่ง	หมู่ที่ 8	บ้านเขาเกลือ
หมู่ที่ 3	บ้านบ่อยายส้ม	หมู่ที่ 9	บ้านสุขสวัสดิ์

หมู่ที่ 4	บ้านหนองตะขบ	หมู่ที่ 10	บ้านโพธิ์เจริญ
หมู่ที่ 5	บ้านดอนใหญ่	หมู่ที่ 11	บ้านทรัพย์เจริญ
หมู่ที่ 6	บ้านดงสวนหมาก	หมู่ที่ 12	บ้านประชารัฐ

5. ประชากร (ข้อมูล ตามทะเบียนราษฎร ณ วันที่ 30 เมษายน 2558)

จำนวนครัวเรือน	ทั้งหมด	1,950	ครัวเรือน
จำนวนประชากร	ทั้งหมด	5,218	คน
	เป็นชาย	2,627	คน
	เป็นหญิง	2,591	คน

6. อาชีพ

อาชีพของราษฎรในเขตเทศบาลตำบลหนองมะโมง เรียงลำดับการประกอบอาชีพมากที่สุดไปถึงน้อยที่สุด ดังนี้

- 6.1 ทำนา ทำสวน ทำไร่
- 6.2 รับจ้างทั่วไป
- 6.3 ค้าขาย
- 6.4 เลี้ยงสัตว์
- 6.5 รับราชการ ทำงานรัฐวิสาหกิจ
- 6.6 อื่น ๆ

7. หน่วยธุรกิจในพื้นที่เทศบาล

7.1 ปั่นน้ำมันและก๊าซ	6	แห่ง
7.2 โรงงานอุตสาหกรรม	2	แห่ง
7.3 โรงสี	1	แห่ง
7.4 ไปรษณีย์เอกชน	1	แห่ง

8. การศึกษา

- 8.1 สถาบันเรียนรู้เพื่อปวงชน ศูนย์การเรียนรู้เพื่อปวงชนชัยนาท (เครือข่ายสถาบันการเรียนรู้เพื่อปวงชน) 1 แห่ง
- 8.2 โรงเรียนประถมศึกษา 5 แห่ง
- 8.3 โรงเรียนมัธยมศึกษา (ขยายโอกาส) 2 แห่ง
- 8.4 ศูนย์พัฒนาเด็กเล็ก 2 แห่ง

1) ศูนย์พัฒนาเด็กเล็กบ้านหนองมะโมง ที่ตั้ง หมู่ที่ 1

2) ศูนย์พัฒนาเด็กเล็กบ้านหนองตะขบ ที่ตั้ง หมู่ที่ 4

9. สถาบันและองค์กรทางศาสนา มีวัด 6 แห่ง ได้แก่ วัดเขาดิน ที่ตั้ง หมู่ที่ 1 วัดบ่อยายส้มที่ตั้ง หมู่ที่ 3 วัดหนองตะขบ ที่ตั้ง หมู่ที่ 4 วัดดอนใหญ่ ที่ตั้ง หมู่ที่ 5 วัดเขาไก่ห้อย ที่ตั้ง หมู่ที่ 7 วัดเขาเกล็ดที่ตั้ง หมู่ที่ 8

10. สาธารณสุข

10.1 โรงพยาบาลส่งเสริมสุขภาพประจำตำบล 2 แห่ง

1) รพ.สต.บ้านหนองมะโมง ตั้งอยู่หมู่ที่ 1

2) รพ.สต.บ้านหนองตะขบ ตั้งอยู่หมู่ที่ 4

10.3 สถานพยาบาลเอกชน 2 แห่ง

10.4 ร้านขายยาแผนปัจจุบัน 1 แห่ง

10.5 อัตราการมีและใช้ส้วมราดน้ำ ร้อยละ 100

11. ความปลอดภัยในชีวิตและทรัพย์สิน

11.1 สถานีตำรวจภูธรอำเภอ 1 แห่ง

11.2 จุดพักสายตรวจ 1 แห่ง

12. การคมนาคม

การคมนาคมในตำบล มี 1 ทาง คือ ทางบก มีถนนลาดยางเชื่อมต่อกับถนนใหญ่แต่เส้นทางคมนาคมระหว่างหมู่บ้านเป็นถนนลูกรังเป็นส่วนใหญ่

13. การโทรคมนาคม

ที่ทำกาไปรษณีย์โทรเลขเอกชน 1 แห่ง

14. การใช้ไฟฟ้า

จำนวนครัวเรือนที่มีไฟฟ้าใช้ 1,550 ครัวเรือน

จำนวนครัวเรือนที่ไม่มีไฟฟ้าใช้ 44 ครัวเรือน

แสงสว่างตามถนนภายในหมู่บ้านยังมีไม่เพียงพอ

15. แหล่งน้ำธรรมชาติ

ลำน้ำ ลำห้วย คลอง 3 สาย

สระเก็บน้ำ 4 แห่ง

16. แหล่งน้ำที่สร้างขึ้น

คลองส่งน้ำ 9 สาย

สระน้ำ 270 สระ

บ่อน้ำตื้น 47 แห่ง

บ่อน้ำบาดาล 60 แห่ง

17. ทรัพยากรธรรมชาติในพื้นที่

สภาพพื้นดินทางธรณีวิทยามีลักษณะเป็นที่ราบสูงสลับกับเนินเขาเล็กๆ บางส่วนจึงมีทรัพยากรธรรมชาติ ได้แก่ ป่าไม้ ลูกกรัง

ข้อมูลพื้นฐานองค์การบริหารส่วนตำบลสะพานหิน

1. ประวัติตำบลสะพานหิน

จากคำบอกเล่า มีชุมชนแถบเมืองอุทงเกิดโรคระบาดรุนแรงผู้นำชุมชนในขณะนั้น ซึ่งไม่ปรากฏนาม ซึ่งภายหลังมีผู้เรียกว่า “ ท้าวอุทง ” เหตุที่เรียกเช่นนั้น เพราะว่าท่านได้พาผู้คนในบริเวณเมืองอุทงอพยพหนีโรคระบาดและหาที่ตั้งบ้านเรือน ขึ้นมาทางเหนือการอพยพได้อาศัยรอนแรมตามที่ต่างๆ แต่ยังไม่พบที่ ที่เหมาะสม การอพยพผู้คนครั้งนั้นได้ใช้วิธีทางเท้า มีเกวียนเป็นพาหนะ มีสัตว์ประเภท ช้าง ม้า วัว ควาย เป็นพาหนะในการลากจูง ในที่สุดได้ผ่านลำห้วยแห่งหนึ่งมีแผ่นดินปูลาดข้ามลำห้วย ท่านได้สั่งบริวารหยุดพัก และตั้งรกราก ณ บริเวณนั้น ซึ่งภายหลังได้ตั้งชื่อชุมชนแห่งใหม่นั้นว่า “บ้านสะพานหิน” ร่องรอยของ “ สะพานหิน ” ยังคงมีให้เห็นอยู่ แต่ได้ถูกกลบทับไปบ้าง บริเวณแผ่นดินจะมีรอยเกวียนผ่านแผ่นดิน มีรอยเท้าสัตว์ปรากฏอยู่ถึงปัจจุบัน

ตำบลสะพานหิน อำเภอหนองมะโมง จังหวัดชัยนาท เดิมขึ้นอยู่กับตำบลกุดจอก อำเภอวัดสิงห์ จังหวัดชัยนาท ต่อมาปี 2525 ตำบลกุดจอกได้แบ่งตำบลออกเป็นตำบลสะพานหินอีกซึ่งในขณะนั้นยังขึ้นตรงกับอำเภอวัดสิงห์ จังหวัดชัยนาท ต่อมาปี 2539 กระทรวงมหาดไทย ได้มีนโยบายแบ่งพื้นที่เป็นกิ่งอำเภอ หนองมะโมง ตามประกาศกระทรวงมหาดไทยเมื่อวันที่ 26 มิถุนายน 2539 โดยมีผลบังคับตั้งแต่วันที่ 15 กรกฎาคม 2539 และในวันที่ 24 สิงหาคม 2550 ได้มีพระราชกฤษฎีกายกฐานะเป็น อำเภอหนองมะโมง โดยมีผลบังคับตั้งแต่วันที่ 8 กันยายน 2550 องค์การบริหารส่วนตำบลสะพานหิน ได้รับการยกฐานะจาก สภาตำบลสะพานหิน เมื่อวันที่ 22 กุมภาพันธ์ 2540 ประกาศราชกิจจานุเบกษา ฉบับทั่วไป เล่ม 113 ตอน พิเศษ ลงวันที่ 25 ธันวาคม 2539

2. ที่ตั้งและอาณาเขต

ที่ทำการองค์การบริหารส่วนตำบลสะพานหิน ตั้งที่หมู่ที่ 1 บ้านสะพานหิน ตำบลสะพานหิน อำเภอหนองมะโมง จังหวัดชัยนาท ซึ่งอยู่ห่างจากที่ทำการอำเภอหนองมะโมง ประมาณ 13 กิโลเมตร มีพื้นที่ทั้งหมด ประมาณ 86.922 ตารางกิโลเมตร (54,326.56 ไร่)

ทิศเหนือ ติดกับ ต.กุดจอก และ ต.หนองมะโมง อ.หนองมะโมง จ.ชัยนาท

ทิศใต้ ติดกับ ต.วังหมัน อ.วัดสิงห์จ.ชัยนาท และ ต.ไพรนกยูง อ.หันคา จ.ชัยนาท

ทิศตะวันออก ติดกับ ต.หนองขุ่น อ.วัดสิงห์ จ.ชัยนาท

ทิศตะวันตก ติดกับ ต.เมืองกาจ อ.บ้านไร่ จ.อุทัยธานี

3. จำนวนประชากร

ประชากรในเขต อบต.สะพานหิน มีจำนวนทั้งหมด 5,146 คน มีจำนวนประชากร ชาย 2,559 คน คิดเป็นร้อยละ 49.73 มี จำนวนประชากรหญิง 2,587 คน คิดเป็นร้อยละ 50.27 มีครัวเรือนทั้งสิ้น 1,722 ครัวเรือน ประชากรมีความหนาแน่นเฉลี่ย 59.20 ตารางกิโลเมตร

4. สภาพภูมิประเทศ

สภาพภูมิประเทศขององค์การบริหารส่วนตำบลสะพานหิน เป็นที่ราบสูงสลับกับพื้นที่ราบลุ่ม พื้นที่สูงเป็นภูเขาป่าไม้ที่ราบเชิงเขาเป็นพื้นที่ทำไร่ ส่วนใหญ่ทำมันสำปะหลัง ไร่อ้อย ส่วนพื้นที่ลุ่มเป็นที่ทำนา แหล่งน้ำเพื่อการเกษตรใช้น้ำฝนเป็นหลัก

5. สภาพภูมิอากาศ

สภาพภูมิอากาศขององค์การบริหารส่วนตำบลสะพานหิน จัดอยู่ในลักษณะฝนเมืองร้อน จึงมีอากาศร้อนในฤดูร้อน และแห้งแล้งในฤดูหนาว ฤดูหนาวอากาศเย็นปกติและในฤดูฝนฝนตกค่อนข้างน้อย

อุณหภูมิสูงสุด เดือน เมษายน 40 องศาเซลเซียส

อุณหภูมิต่ำสุด เดือน ธันวาคม 18 องศาเซลเซียส

อุณหภูมิเฉลี่ย 29 องศาเซลเซียส

เกณฑ์อุณหภูมิ อากาศร้อน ตั้งแต่ 35 องศาเซลเซียส แต่ไม่เกิน 40 องศาเซลเซียส อากาศร้อนจัดตั้งแต่ 40 องศาเซลเซียส ขึ้นไป

6. อาชีพในตำบล

อาชีพของประชากรในเขตพื้นที่องค์การบริหารส่วนตำบลสะพานหิน เรียงตามลำดับการประกอบอาชีพมากที่สุดไปหาน้อยที่สุด ได้แก่ 1) ทำไร่ ทำนา ทำสวน 2) เลี้ยงสัตว์ 3) รับจ้างทั่วไป 4) ค้าขาย และ 5) รับราชการ/รัฐวิสาหกิจ

7. สภาพสังคม

ความเป็นอยู่ของประชาชนในตำบลสะพานหิน จะอาศัยอยู่รวมกันอย่างเรียบง่าย ประชาชนในตำบลมีคุณภาพชีวิตที่ดี เพราะมีการศึกษาและสาธารณสุขอย่างทั่วถึงประชาชนส่วนใหญ่มีอาชีพทางด้านเกษตร กรรม และชาวตำบลสะพานหินส่วนใหญ่นับถือศาสนาพุทธ มีวัดเป็นศูนย์รวมจิตใจทำให้ชาวตำบลสะพาน หินอยู่กันอย่างสงบสุข

ข้อมูลพื้นฐานองค์การบริหารส่วนตำบลกุดจอก

1. ที่ตั้ง

ที่ทำการองค์การบริหารส่วนตำบลกุดจอก ตั้งอยู่ หมู่ที่ 1 ตำบลกุดจอก อำเภอหนองมะโมง จังหวัดชัยนาท อยู่ห่างจากที่ว่าการอำเภอหนองมะโมง ประมาณ 4 กิโลเมตร มีพื้นที่ทั้งหมดประมาณ 21,544 ไร่ (43.31 ตร.กม.) เป็นพื้นที่ทำการเกษตรประมาณ 16,725 ไร่

2. อาณาเขต

ทิศเหนือ	ติดต่อกับ	ลำห้วยขุนแก้ว	อ.หนองขาหย่าง	จ.อุทัยธานี
ทิศตะวันออก	ติดต่อกับ	ต.สะพานหิน	อ.หนองมะโมง	จ.ชัยนาท
ทิศใต้	ติดต่อกับ	ต.บ่อแร่	จ.ชัยนาท	
ทิศตะวันตก	ติดต่อกับ	ต.หนองมะโมง	อ.หนองมะโมง	จ.ชัยนาท

3. จำนวนประชากร

ประชากรทั้งสิ้น จำนวน 2,433 คน แยกเป็น ชาย จำนวน 1,193 คน คิดเป็น ร้อยละ 49.03 หญิง จำนวน 1,240 คน คิดเป็น ร้อยละ 50.97 จำนวนครัวเรือน 802 ครัวเรือน มีความหนาแน่นเฉลี่ยต่อพื้นที่ประมาณ 56.18 คน/ตารางกิโลเมตร

4. เขตการปกครอง

องค์การบริหารส่วนตำบลกุดจอก ได้แบ่งเขตการปกครองออกเป็น 6 หมู่บ้าน ได้แก่

หมู่ที่ 1 บ้านกุดจอก	หมู่ที่ 4 บ้านหนองขนา
หมู่ที่ 2 บ้านหนองชุมสาย	หมู่ที่ 5 บ้านดงประดาด
หมู่ที่ 3 บ้านทับเสาหอ	หมู่ที่ 6 บ้านศรีพัฒนา

5. อาชีพ

อาชีพของราษฎรในเขตองค์การบริหารส่วนตำบลกุดจอก เรียงลำดับการประกอบ อาชีพมากที่สุด ไปถึงน้อยที่สุด ดังนี้

ทำนา ทำสวน ทำไร่	คิดเป็น ร้อยละ 70
รับจ้างทั่วไป	คิดเป็น ร้อยละ 10
ค้าขาย	คิดเป็น ร้อยละ 7
เลี้ยงสัตว์	คิดเป็น ร้อยละ 5
รับราชการ ทำงานรัฐวิสาหกิจ	คิดเป็น ร้อยละ 5
อื่นๆ	คิดเป็น ร้อยละ 3

7. ภูมิประเทศและภูมิอากาศ

ภูมิประเทศส่วนใหญ่เป็นที่ราบลุ่มพื้นที่เหมาะสมกับการทำ เกษตรกรรมและเลี้ยงสัตว์ อากาศค่อนข้างร้อน และแห้งแล้งในฤดูร้อน ฤดูหนาวอากาศเย็นปกติ และในฤดูฝนมีฝนตกค่อนข้างน้อย

8. สภาพสังคม

ประชาชนส่วนใหญ่ตั้งบ้านเรือนรวมกันเป็นกลุ่มในระบบเครือญาติ อยู่ใกล้แหล่งน้ำ สามารถใช้ในการอุปโภค - บริโภค ประชากรส่วนใหญ่นับถือศาสนาพุทธมีศาสนสถานที่สำคัญๆ หลายแห่งเป็นศูนย์รวมจิตใจ ร่วมกันสืบทอดวัฒนธรรม และ ขนบธรรมเนียมประเพณี อยู่เสมอ

9. ขนบธรรมเนียม ประเพณี และวัฒนธรรม

ประชาชนมีขนบธรรมเนียมประเพณี และวัฒนธรรม ตามแบบโบราณ ได้แก่ ประเพณีสงกรานต์เป็นวันขึ้นปีใหม่ของไทย ทำบุญวันพระ ประเพณีลอยกระทง เป็นต้น

10. การบริการขั้นพื้นฐาน

10.1 การคมนาคม การคมนาคมในตำบลมี 1 ทาง คือ ทางบก มีถนนลาดยางเชื่อมต่อกับถนนใหญ่ แต่เส้นทางคมนาคมระหว่างหมู่บ้านเป็นถนนลูกรังเป็นส่วนใหญ่

10.2 ทรัพยากรธรรมชาติในพื้นที่ สภาพพื้นดินทางธรณีวิทยามีลักษณะเป็นที่ราบลุ่ม จึงมีทรัพยากรธรรมชาติ ได้แก่ ป่าไม้ เป็นต้น

10.3 แหล่งน้ำธรรมชาติ

ลำน้ำ ลำห้วย คลอง	จำนวน 4	สาย
สระเก็บน้ำ	จำนวน 4	แห่ง

10.4 แหล่งน้ำที่สร้างขึ้น

คลองส่งน้ำ	จำนวน 21	สาย
สระน้ำ	จำนวน 18	สระ
บ่อน้ำตื้น	จำนวน 41	แห่ง
บ่อน้ำบาดาล	จำนวน 28	แห่ง
ฝายทดน้ำ	จำนวน 15	แห่ง

11. สาธารณูปโภค

11.1 จุดเด่นของพื้นที่

พื้นที่ตำบลกุดจอก มีโรงเรียนมัธยมศึกษาที่จัดการศึกษา ตั้งแต่ระดับมัธยมต้น ถึงมัธยมปลาย ที่สามารถพัฒนาบุคลากรให้มีคุณภาพ และมีบุคลากรที่มีฝีมือทางด้าน หัตถกรรมจักสานและทอผ้าพื้นเมือง เช่น ผ้าชิ้นตีนจก ที่เป็นเอกลักษณ์ของชาวกุดจอก และยังมีโรงงานอุตสาหกรรม ตั้งอยู่ จำนวน 3 แห่ง ทำให้ประชากรมีรายได้ไม่ต้องย้าย ถิ่นฐานไปหางานยังถิ่นอื่นซึ่งเอื้อต่อการพัฒนาตำบล

11.2 ไฟฟ้าในตำบล

จำนวนครัวเรือนที่มีไฟฟ้าใช้ จำนวน 798 ครัวเรือน
จำนวนครัวเรือนที่ไม่มีไฟฟ้าใช้ จำนวน 4 ครัวเรือน
แสงสว่างตามถนนภายในหมู่บ้านยังมีไม่เพียงพอ

11.3 การโทรคมนาคม

ที่ทำการไปรษณีย์โทรเลขเอกชน จำนวน 798 แห่ง
โทรศัพท์สาธารณะ

11.4 ประปาในตำบล ประชาชนในเขตองค์การบริหารส่วนตำบลกุดจอก มีประปาหมู่บ้านกระจาย

ทั่วถึง

ข้อมูลพื้นฐานเทศบาลตำบลหันคา

1. ประวัติความเป็นมา

เดิมนั้นเทศบาลตำบลหันคา คือ "สุขาภิบาลหันคา" อยู่ในเขตการปกครองของอำเภอหันคาได้จัดตั้งเป็นสุขาภิบาลตามประกาศกระทรวงมหาดไทยวันที่ 24 กันยายน 2499 และประกาศในราชกิจจานุเบกษา เล่มที่ 73 ตอนที่ 93 ลงวันที่ 15 ตุลาคม 2499

ปัจจุบัน ที่พื้นที่การดูแลของเทศบาลตำบลหันคาครอบคลุมพื้นที่ หมู่ที่ 1 หมู่ 10 และหมู่ 3 หมู่ 11 บางส่วนของตำบลหันคา อำเภอหันคา จังหวัดชัยนาท มีพื้นที่ทั้งหมด รวมประมาณ 4.75 ตารางกิโลเมตร และอยู่ห่างจากที่ว่าการ อำเภอหันคาประมาณ 1.8 กิโลเมตร และอยู่ห่างจากกรุงเทพมหานครมาทางทิศเหนือประมาณ 150 กิโลเมตร

ดวงตราสัญลักษณ์ของเทศบาลตำบลหันคา เป็นรูปสัญลักษณ์ "เรือสุพรรณหงส์" สำหรับบมุลเหตุของเครื่องหมายนี้ สืบเนื่องจากประวัติความเป็นมาและการเล่าขานมาแต่สมัยโบราณว่าดินแดนอำเภอหันคา นั้น ตั้งอยู่ริมฝั่งแม่น้ำท่าจีนตามประวัติเล่าขานถึงเรือสุพรรณหงส์เรือที่นั่ง เสด็จประพาสบริเวณที่ตั้งของอำเภอหันคา และหันขวางแม่น้ำบริเวณท่าบ้านหลวง ชาวบ้านจึงเห็นว่าเป็นศิริมงคลแก่ชุมชน และเป็นการกระตุ้นถึงความรัก ความสามัคคี อันจะนำซึ่งความผาสุก จึงได้ใช้รูปเรือสุพรรณหงส์ เป็นตราสัญลักษณ์

2. ลักษณะที่ตั้ง อาณาเขต และเขตการปกครอง

เทศบาลตำบลหันคาเป็นหน่วยการปกครองท้องถิ่นรูปแบบหนึ่ง ได้รับการยกฐานะขึ้นจากสุขาภิบาลเป็นเทศบาล เมื่อวันที่ 25 พฤษภาคม พ.ศ. 2542 ตามพระราชบัญญัติเปลี่ยนแปลงฐานะของสุขาภิบาลเป็นเทศบาล ประกาศในราชกิจจานุเบกษา เล่มที่ 116 ตอนที่ 9 ก ลงวันที่ 24 กุมภาพันธ์ 2542 เดิมเทศบาลตำบลหันคา คือ สุขาภิบาลหันคา อยู่ในเขตการปกครองของอำเภอหันคา ได้จัดตั้งเป็นสุขาภิบาลตามประกาศกระทรวงมหาดไทย ลงวันที่ 24 กันยายน 2499 และประกาศในราชกิจจานุเบกษา เล่มที่ 73 ตอนที่ 83 ลงวันที่ 15 ตุลาคม 2499 ปัจจุบัน อาคารสำนักงานเทศบาลตำบลหันคา ตั้งอยู่บริเวณ ถนนหันคา-บ้านไร่ อำเภอหันคา จังหวัดชัยนาท อยู่ห่างจากตัวจังหวัดชัยนาท ประมาณ 40 กิโลเมตร ที่ตั้งของเทศบาลตำบลหันคา ตั้งอยู่ในท้องที่ หมู่ที่ 1 , 10 และหมู่ที่ 3, 11 บางส่วนของตำบลหันคา อำเภอหันคา จังหวัดชัยนาท มีพื้นที่ทั้งหมดประมาณ 4.75 ตารางกิโลเมตร อยู่ห่างจากกรุงเทพมหานคร มาทางทิศเหนือประมาณ 150 กิโลเมตร และระยะทางติดต่อกับจังหวัดใกล้เคียง ดังนี้

อำเภอหันคา-จังหวัดนครสวรรค์	ระยะทางประมาณ 100 กิโลเมตร
อำเภอหันคา - จังหวัดสุพรรณบุรี	ระยะทางประมาณ 70 กิโลเมตร
อำเภอหันคา - จังหวัดสิงห์บุรี	ระยะทางประมาณ 56 กิโลเมตร
อำเภอหันคา - จังหวัดอุทัยธานี	ระยะทางประมาณ 80 กิโลเมตร

เทศบาลตำบลหันคามีอาณาเขตติดต่อกับพื้นที่ใกล้เคียง ดังนี้

ทิศเหนือ	ติดต่อ	อบต.หันคา
ทิศใต้	ติดต่อ	อบต.บ้านเขียน
ทิศตะวันออก	ติดต่อ	แม่น้ำท่าจีน และ อบต.วังไก่อ้อื่น
ทิศตะวันตก	ติดต่อ	อบต.หันคา

เทศบาลตำบลหันคา มีรูปร่างของพื้นที่ในลักษณะแคบยาวตามแนวทิศใต้สู่ทิศเหนือมีลักษณะเป็นพื้นที่ราบลุ่ม มีแม่น้ำท่าจีนซึ่งแยกจากแม่น้ำเจ้าพระยาทางทิศใต้ของวัดปากคลองมะขามเฒ่า (วัดหลวงปู่ศุข อำเภอวัดสิงห์) ไหลผ่านอำเภอวัดสิงห์ผ่านชุมชนเมืองในเขตเทศบาล ส่วนด้านทิศตะวันตกและทิศใต้มีคลองชลประทานส่งน้ำขนาดเล็ก ขนาดตามความยาวของพื้นที่เทศบาล

3. ประชากร

เทศบาลตำบลหันคา มีประชากร จำนวน 4,529 คน แบ่งเป็นชาย 2,178 คน เป็นหญิง 2,351 คน มีจำนวนครัวเรือนทั้งสิ้น 2,008 ครัวเรือน คิดเป็นประชากรโดยเฉลี่ยต่อพื้นที่ 953.48 คน / ต่อตารางกิโลเมตร ความหนาแน่นเฉลี่ย 2.24 หลังคาเรือน

4. การประปา

ครัวเรือนที่ใช้น้ำประปา 897 ราย

ชื่อหน่วยงานบริการ คือ การประปาส่วนภูมิภาคจังหวัดชัยนาท สาขาอำเภอหันคา

น้ำประปาที่ผลิตได้ 2,400 ลูกบาศก์เมตร/วัน

5. ไฟฟ้า

ประชาชนในเขตเทศบาลตำบลหันคาได้รับบริการกระแสไฟฟ้าจากการ ไฟฟ้าส่วนภูมิภาค อำเภอหันคา

ครัวเรือนมีไฟฟ้าใช้ จำนวน 1,746 ครัวเรือน

มีไฟฟ้าสาธารณะ 12 จุด ครอบคลุมถนน 2 สาย

การบำรุงรักษาไฟฟ้าสาธารณะในเขตเทศบาลอยู่ในความรับผิดชอบ ควบคุมดูแลโดยเทศบาลตำบลหันคา

6. การสื่อสาร

6.1 โทรศัพท์

การติดต่อสื่อสารภายในเขตเทศบาลและจังหวัด ผ่านเครือข่ายสื่อสารและโทรคมนาคมขององค์การโทรศัพท์การสื่อสารแห่งประเทศไทยเป็นระบบ เครือข่ายสายโทรศัพท์โดยมีสำนักงานบริการโทรศัพท์หันคาดำเนินการ ให้บริการภายในเขตเทศบาล

มีจำนวนครัวเรือนที่มีโทรศัพท์ 598 ครัวเรือน ส่วนราชการ 20 แห่ง

จำนวนโทรศัพท์สาธารณะ 30 จุด

6.2 ไปรษณีย์

การบริการไปรษณีย์โทรคมนาคมอยู่ในความรับผิดชอบของบริษัทไปรษณีย์ไทยประชาชนภายในเขตเทศบาลและบริเวณใกล้เคียงสามารถรับบริการได้ที่ ที่ทำการไปรษณีย์อำเภอหันคา นอกจากนี้ใช้บริการส่งสินค้าและพัสดุ จากองค์การขนส่ง ร.ส.พ.ชัยนาท

7. การใช้ที่ดิน

สภาพทางภูมิศาสตร์ของชุมชนเมืองเทศบาลตำบลหันคา ในปัจจุบันอาศัยกระจุกตัวกันอยู่ในเขตชุมชนตลาดเป็นส่วนใหญ่ ซึ่งลักษณะการใช้ที่ดินประเภทที่อยู่อาศัยและการพาณิชย์กรรมประปนกันหนาแน่นบริเวณถนนบรรจบุรีและถนนหันคา-ท่าโบสถ์ ชุมชนตลาดสด ส่วนประเภทที่พักอาศัยกระจายอยู่ทั่วไป ตามแนวถนนหันคา-ท่าโบสถ์ ถนนท่ากฤษณา และถนนหันคา-บ้านใหม่ และพื้นที่ริมถนนหันคา-บ้านใหม่ ฝั่งซ้ายจะเป็นที่ตั้งสถานที่ราชการ ที่ดินประเภทอุตสาหกรรมซึ่งส่วนใหญ่เป็นอุตสาหกรรมการเกษตร จะอยู่ที่ใต้ของชุมชนบริเวณ ถนนหันคา-บ้านใหม่ ส่วนที่ดินประเภทที่โล่งเพื่อนันทนาการและการพักผ่อนหย่อนใจซึ่งมีบริเวณ แพลาน้ำวัดท่ากฤษณา

8. การแบ่งเขตเทศบาล

ปัจจุบันเทศบาลตำบลหันคา แบ่งเขตของเทศบาลเป็น 9 ชุมชน คือ

8.1 ชุมชนเจริญทรัพย์

8.2 ชุมชนเจริญสุข

8.3 ชุมชนตลาดเหนือ

8.4 ชุมชนหัวทองพัฒนา

8.5 ชุมชนท่ากฤษณา

8.6 ชุมชนตลาดพัฒนา

8.7 ชุมชนสุพรรณหงส์

8.8 ชุมชนเทิดพระเกียรติ

8.9 ชุมชนหมู่ 10 พัฒนา

ข้อมูลพื้นฐานเทศบาลตำบลสามง่ามท่าโบสถ์

1. ลักษณะที่ตั้ง อาณาเขต และเขตการปกครอง

เทศบาลตำบลสามง่ามท่าโบสถ์ ประกอบด้วยหมู่ที่ 2 และหมู่ที่ 7 ตำบลสามง่ามท่าโบสถ์ อำเภอหันคา จังหวัดชัยนาท จัดตั้งขึ้นเมื่อวันที่ 25 พฤษภาคม 2542 (เดิมเป็นสุขาภิบาล ตั้งขึ้นเมื่อ พ.ศ. 2506) โดยพระราชบัญญัติเปลี่ยนแปลงฐานะของสุขาภิบาลเป็นเทศบาล พ.ศ. 2542 ซึ่งได้ประกาศในราชกิจจานุเบกษา เล่มที่ 116 ตอนที่ 9 ก วันที่ 24 กุมภาพันธ์ 2542 มีพื้นที่ประมาณ 6 ตารางกิโลเมตร

เทศบาลตำบลสามง่ามท่าโบสถ์ตั้งอยู่ห่างจากที่ว่าการอำเภอ ประมาณ 11 กิโลเมตร อยู่ห่างจากจังหวัดชัยนาท ประมาณ 54 กิโลเมตร อยู่ห่างจากกรุงเทพมหานคร ประมาณ 220 กิโลเมตร มีอาณาเขตติดต่อกับพื้นที่ใกล้เคียง ดังนี้

ทิศเหนือ ติดต่อ โครงการส่งน้ำและบำรุงรักษาท่าโบสถ์ หมู่ที่ 5 ตำบลสามง่ามท่าโบสถ์ อำเภอหันคา จังหวัดชัยนาท

ทิศตะวันออก ติดต่อ แม่น้ำท่าจีน หมู่ที่ 3 ตำบลสามง่ามท่าโบสถ์ อำเภอหันคา จังหวัดชัยนาท

ทิศใต้ ติดต่อ บ้านวังจิก หมู่ที่ 1 ตำบลสามง่ามท่าโบสถ์ อำเภอหันคา จังหวัดชัยนาท

ทิศตะวันตก ติดต่อ บึงบัวขาว ตำบลหนองแซง อำเภอหันคา จังหวัดชัยนาท

2. ประชากร

เทศบาลตำบลสามง่ามท่าโบสถ์ มีประชากร จำนวน 1,481 คน แบ่งเป็นชาย 714 คน หญิง 767 คน มีจำนวนครัวเรือนทั้งสิ้น 514 ครัวเรือน คิดเป็นประชากรโดยเฉลี่ยต่อพื้นที่ 246.83 คนต่อตารางกิโลเมตร (ข้อมูล ณ วันที่ 30 เมษายน 2556)

3. การคมนาคม การจราจร

3.1 ทางบก ถนนเชื่อมระหว่างเขตเทศบาลกับอำเภอหันคา มี 3 สาย

สายที่ 1 ถนนคันคลองชลประทาน (หันคา-ท่าโบสถ์) ระยะทางประมาณ 11 กิโลเมตร

สายที่ 2 ถนนคันคลองชลประทาน (ท่าโบสถ์ - ปากน้ำ) ระยะทางประมาณ 12 กิโลเมตร

สายที่ 3 ถนน รพช. (วางยาว - ท่าโบสถ์) ระยะทางประมาณ 8 กิโลเมตร

3.2 ถนนเชื่อมระหว่างเขตเทศบาล กับอำเภอเมืองชัยนาท มี 2 สาย

สายที่ 1 ถนนกรมทางหลวง (หมายเลข 340) (สุพรรณบุรี - ชัยนาท) ระยะทางประมาณ 49 กิโลเมตร

สายที่ 2 ถนนกรมทางหลวงพหลโยธิน / ถนนคันคลองชลประทาน (ท่าโบสถ์ - ท่าแห) ระยะทางประมาณ 54 กิโลเมตร

3.3 ถนนเชื่อมระหว่างเขตเทศบาลกับอำเภอวัดสิงห์ มี 1 สาย

สายที่ 1 ถนนกรมโยธาธิการ (วัดสิงห์ - ท่าโบสถ์) ระยะทางประมาณ 25 กิโลเมตร

4. การประปา

ครัวเรือนที่ใช้น้ำประปา 435 ครัวเรือน

ชื่อหน่วยงานบริการ คือ กองการประปา เทศบาลตำบลสามง่ามท่าโบสถ์

น้ำประปาที่ผลิตได้ 350 ลบ.เมตร/วัน และน้ำประปาที่ใช้เฉลี่ย 300 ลบ.เมตร/วัน

แหล่งน้ำดิบที่มีใช้ผลิตน้ำประปา คือ แม่น้ำท่าจีน

5. ไฟฟ้า

ครัวเรือนที่มีไฟฟ้าใช้ จำนวน 460 ครัวเรือน

มีไฟฟ้าสาธารณะ 173 จุด ครอบคลุมถนน 19 สาย

6. การสาธารณสุข

โรงพยาบาลส่งเสริมสุขภาพตำบล จำนวน 1 แห่ง บุคลากรทางการแพทย์ที่ปฏิบัติหน้าที่ในสถานพยาบาลในเขตพื้นที่

เจ้าหน้าที่บริหารงานสาธารณสุข จำนวน - คน

นักวิชาการสาธารณสุข จำนวน 1 คน

พยาบาลวิชาชีพ จำนวน 1 คน

เจ้าพนักงานสาธารณสุขชุมชน จำนวน 1 คน

อส. 35 คน

ผู้เข้ารับบริการในสถานีนอนามัย ประมาณ 1,000 คนต่อปี

ข้อมูลพื้นฐานเทศบาลตำบลหนองแขง

1. ประวัติความเป็นมา

คำว่า “หนองแขง” มีเรื่องเล่าต่อๆ กันมาว่าสมัยก่อนนั้น ในบริเวณอำเภอหันคา ตำบลหนองแขงนี้มีหนองน้ำขังและป่าไม้ที่สภาพธรรมชาติสมบูรณ์ ครั้งหนึ่งได้มีพวกขโมยจากทางจังหวัดอุทัยธานี ได้ไปขโมยควายจากอำเภอเดิมบางนางบวช จังหวัดสุพรรณบุรี และไล่ต้อนฝูงควายที่ขโมยมาผ่านอำเภอหันคาและพักค้างคืนที่หนองน้ำแห่งนี้ พอชาวบ้านที่โดนลักควายทราบจึงได้นำกำลังเป็นจำนวนมากแคะรอยตามขโมยมาและเดินทางมาทันกันที่หนองน้ำแห่งนี้ ชาวบ้านได้เข้าล้อมและเกิดการปะทะกับพวกขโมยขึ้น ผลปรากฏว่าขโมยรู้ว่าสู้ไม่ได้ จึงทิ้งควายไว้ ชาวบ้านจึงได้นำควายของตนเองกลับ นับจากนั้นชาวบ้านแถบนี้จึงเรียกหนองน้ำแห่งนี้ว่า “หนองแขง” เพราะว่า มาแขงขโมยกันที่นี่

2. ที่ตั้ง

สำนักงานเทศบาลตำบลหนองแขง ตั้งอยู่ทางทิศเหนือของอำเภอหันคา ห่างจากที่ตั้งอำเภอตามถนนสายสามง่าม - หันคา ประมาณ 15 กิโลเมตร เลขที่ 123 หมู่ที่ 1 ตำบลหนองแขง อำเภอหันคา จังหวัดชัยนาท 17160

อาณาเขตติดต่อ

ทิศเหนือ	ติดต่อกับ	ตำบลวังหมัน,ตำบลหนองน้อย อำเภอวัดสิงห์
ทิศใต้	ติดต่อกับ	ตำบลเด่นใหญ่,ตำบลหันคา อำเภอหันคา
ทิศตะวันออก	ติดต่อกับ	ตำบลห้วยงู,ตำบลสามง่ามท่าโบสถ์ อำเภอหันคา
ทิศตะวันตก	ติดต่อกับ	ตำบลไพรนกยูง อำเภอหันคา

3. ภูมิประเทศ

ตำบลหนองแขง มีเนื้อที่ 161 ตารางกิโลเมตร (100,625 ไร่) พื้นที่ส่วนใหญ่เป็นพื้นที่ราบลุ่มสลับดอน ในที่ราบลุ่ม มีคลองชลประทานมะขามเฒ่า - อุทอง ในที่ดอนมีคลองชลประทานทุ่งวัดสิงห์ เป็นแหล่งเพื่อการเกษตรที่สำคัญ พื้นที่ส่วนใหญ่เป็นที่ราบลุ่ม 11 หมู่บ้าน และพื้นที่ดอน 9 หมู่บ้าน

4. เขตการปกครอง

ตำบลหนองแขงมีหมู่บ้านทั้งหมดจำนวน 20 หมู่บ้าน ดังนี้

- หมู่ที่ 1 บ้านแหลมทอง
- หมู่ที่ 2 บ้านดอนไร่
- หมู่ที่ 3 บ้านหนองแขง
- หมู่ที่ 4 บ้านทุ่ง
- หมู่ที่ 5 บ้านหนองโสน
- หมู่ที่ 6 บ้านสระคู
- หมู่ที่ 7 บ้านดอนจันทร์
- หมู่ที่ 8 บ้านหนองจาง
- หมู่ที่ 9 บ้านชำระ
- หมู่ที่ 10 บ้านชัยฝาง
- หมู่ที่ 11 บ้านดอนสินวน
- หมู่ที่ 12 บ้านรางคู
- หมู่ที่ 13 บ้านตลุกเทิ้ม

- หมู่ที่ 14 บ้านดอนพุทรา
- หมู่ที่ 15 บ้านเขาน้อย
- หมู่ที่ 16 บ้านหนองเต่า
- หมู่ที่ 17 บ้านหนองกาเหลือง
- หมู่ที่ 18 บ้านวังล้นทม
- หมู่ที่ 19 บ้านปางสีนวนใหม่
- หมู่ที่ 20 บ้านสมอบท

ข้อมูลพื้นฐานเทศบาลตำบลบ้านเข็ญ

1. ประวัติความเป็นมา

สันนิษฐานว่า ตำบลบ้านเข็ญเกิดในสมัยกรุงศรีอยุธยาตอนกลางโดยมีหลักฐานทางประวัติศาสตร์ ได้แก่ พระประธานในอุโบสถวัดพิชัยนาวาส ที่ขนานนามเรียกติดปากว่า “หลวงพ่อโตวัดบ้านเข็ญ” ซึ่งเป็นพระพุทธรูปปางป่าเลไลย์ที่สร้างขึ้นในสมัยกรุงศรีอยุธยาเป็นราชธานี แต่ยังไม่สมบูรณ์แบบ เพราะยังขาดลึงกับข้าง โดยสาเหตุที่สร้างไม่สมบูรณ์แบบเนื่องจากกรุงศรีอยุธยาเกิดการพิพาทกับพม่า พม่าจึงยกทัพมาตีกรุงศรีอยุธยาโดยผ่านตำบลบ้านเข็ญแห่งนี้ พอกองทัพพม่ามาถึงยังบริเวณวัดโคก (ปัจจุบันคือที่ตั้งสำนักงานเทศบาลตำบลบ้านเข็ญ) จึงพักกองทัพเพื่อรวมกำลังพลไปตีเมืองแพรกศรีราชา (อำเภอสรรคบุรี) ต่อมาเมื่อสมัยรัชกาลที่ 5 พระองค์ได้ทรงกระจายอำนาจในการปกครอง จึงแบ่งเขตการปกครองขึ้นซึ่งบ้านเข็ญ ได้รับการยกฐานะขึ้นเป็นอำเภอบ้านเข็ญ เมื่อช่วงปี พ.ศ. 2433 ซึ่งอำเภอบ้านเข็ญได้ดำรงฐานะเป็นอำเภออยู่นานถึง 39 ปีเศษ จนในปี 2472 ทางราชการจึงย้ายอำเภอบ้านเข็ญไปตั้งที่บ้านหันคา โดยมีชื่อเรียกใหม่ว่าว่าการอำเภอหันคา จนกระทั่งถึงปัจจุบัน

2. สภาพทั่วไปของตำบล

ตำบลบ้านเข็ญเป็นพื้นที่ราบลุ่ม มีแม่น้ำท่าจีนไหลผ่าน มีคลองชลประทานมะขามเฒ่า, อุ้ทอง, และคลองชลประทานขนาดเล็กตามหมู่บ้าน เป็นคลองส่งน้ำใช้ในการเกษตร มีหมู่บ้านจำนวน 12 หมู่บ้าน

อาณาเขตตำบล

- ทิศเหนือ ติดกับ ตำบลหันคา อำเภอหันคา จังหวัดชัยนาท
- ทิศใต้ ติดกับ อำเภอเดิมบางนางบวช จังหวัดสุพรรณบุรี
- ทิศตะวันออก ติดกับ แม่น้ำท่าจีน อำเภอเดิมบางนางบวช จังหวัดสุพรรณบุรี
- ทิศตะวันตก ติดกับ ตำบลเนินขาม กิ่งอำเภอเนินขาม จังหวัดชัยนาท

3. ที่ตั้ง

ที่ตั้ง ปัจจุบันเทศบาลตำบลบ้านเข็ญ ตั้งอยู่เลขที่ 252 หมู่ที่ 3 ตำบลบ้านเข็ญ อำเภอหันคา จังหวัดชัยนาท ห่างจากอำเภอหันคาประมาณ 5 กิโลเมตร และห่างจากจังหวัดชัยนาทประมาณ 40 กิโลเมตร

ทิศเหนือ ติดต่อกับตำบลหันคา อำเภอหันคา จังหวัดชัยนาท
ทิศใต้ ติดต่อกับตำบลหัวเขา อำเภอเดิมบางนางบวช จังหวัดสุพรรณบุรี
ทิศตะวันออกติดต่อกับแม่น้ำท่าจีน ตำบลวังไก่อเลื้อย อำเภอหันคา จังหวัดชัยนาท
ทิศตะวันตก ติดต่อกับตำบลเนินขาม อำเภอเนินขาม จังหวัดชัยนาท

ได้รับการยกฐานะจากสภาตำบลบ้านเข็ญ เป็นองค์การบริหารส่วนตำบลบ้านเข็ญ ตามประกาศกระทรวงมหาดไทย เมื่อวันที่ 23 กุมภาพันธ์ 2550 และได้รับการจัดตั้งเป็นเทศบาลตำบลบ้านเข็ญ เมื่อวันที่ 26 ตุลาคม 2552

เทศบาลตำบลบ้านเข็ญ ได้ประกาศปรับขนาดเทศบาลจากเทศบาลขนาดเล็ก เป็นเทศบาลขนาดกลาง เมื่อวันที่ 28 พฤศจิกายน 2555

เนื้อที่ในเขตเทศบาลตำบลบ้านเข็ญโดยประมาณ 82 ตารางกิโลเมตร หรือประมาณ 51,250 ไร่ โดยอยู่ในเขตชลประทานจำนวน 22,380 ไร่ และนอกเขตชลประทานจำนวน 28,870 ไร่

แบ่งเป็น	พื้นที่ทางการเกษตร	ประมาณ	3,099 ไร่
	พื้นที่ที่อยู่อาศัย	ประมาณ	6,650 ไร่
	พื้นที่สาธารณะ	ประมาณ	1,000 ไร่
	พื้นที่ อื่นๆ	ประมาณ	12,610 ไร่

4. ลักษณะภูมิอากาศ

เทศบาลตำบลบ้านเข็ญ มีลักษณะภูมิอากาศแบบภาคกลาง อยู่ใต้อิทธิพลของลมมรสุมที่พัดผ่านประจำฤดู ทำให้แบ่งออกเป็น 3 ฤดูกาล คือ

4.1 ฤดูฝน เริ่มตั้งแต่เดือนพฤษภาคม ถึงกลางเดือนตุลาคม โดยได้รับอิทธิพลจากลมมรสุมตะวันตกเฉียงใต้ ซึ่งเป็นลมร้อนและชื้น พัดจากมหาสมุทรอินเดียผ่านอ่าวไทย ปกคลุมประเทศไทย ทำให้มีฝนตกชุก ฝนตกเฉลี่ยประมาณ 990.14 มิลลิเมตรต่อปี

4.2 ฤดูหนาว เริ่มตั้งแต่กลางเดือนตุลาคม ถึงกลางเดือนกุมภาพันธ์ ได้รับอิทธิพลจากลมมรสุมตะวันออกเฉียงเหนือ จะพัดเอาความแห้งแล้งและหนาวเย็น จากประเทศจีนเข้ามาปกคลุมประเทศไทย ทำให้อากาศหนาวเย็นทั่วไป

4.3 ฤดูร้อน เริ่มตั้งแต่ปลายเดือนกุมภาพันธ์ ถึงเดือนเมษายน ระยะเวลานี้เป็นช่วงระหว่างของฤดูมรสุม จึงมีลมจากทิศใต้ และตะวันออกเฉียงใต้พัดปกคลุม ทำให้อากาศร้อนอบอ้าวทั่วไป อุณหภูมิโดยเฉลี่ยประมาณ 19-38 องศาเซลเซียส

ข้อมูลพื้นฐานเทศบาลตำบลสามง่ามพัฒนา

1. ประวัติหน่วยงาน

เทศบาลตำบลสามง่ามพัฒนา ประกอบด้วย 8 หมู่บ้าน มีประชากรทั้งสิ้น 3,770 คน จัดตั้งขึ้นเมื่อ วันที่ 27 ตุลาคม พ.ศ.2552 เดิมเป็นสภาตำบลสามง่ามท่าโบสถ์ ตั้งอยู่ที่ 92 หมู่ที่ 4 บ้านวังจิกตะวันออก และได้ยกฐานะเป็น องค์การบริหารส่วนตำบลสามง่ามท่าโบสถ์ เมื่อปี พ.ศ.2540 และย้ายสำนักงานมาตั้งอยู่เลขที่ 19 หมู่ที่ 1 บ้านวังจิกตะวันตก ต่อมาได้ดำเนินการยกฐานะเป็น เทศบาลตำบลสามง่ามพัฒนา ตามประกาศกระทรวงมหาดไทย ลงวันที่ 27 ตุลาคม พ.ศ.2552 ตามมาตรา 42 แห่งพระราชบัญญัติสภาตำบลและองค์การบริหารส่วนตำบล พ.ศ.2537 ซึ่งแก้ไขเพิ่มเติม โดยพระราชบัญญัติสภาตำบลและองค์การบริหารส่วนตำบล (ฉบับที่ 5) พ.ศ.2546

2. ที่ตั้งและอาณาเขต

เทศบาลตำบลสามง่ามพัฒนา ตั้งอยู่เลขที่ 19 หมู่ที่ 1 ตำบลสามง่ามท่าโบสถ์ อำเภอหันคา จังหวัดชัยนาท มีพื้นที่ประมาณ 28.89 ตารางกิโลเมตร หรือประมาณ 18,056.25 ไร่ คิดเป็นร้อยละ 5.30 ของอำเภอหันคา (อ้างอิงโดยกรมโยธาธิการและผังเมือง)

3. จำนวนประชากร

จำนวนประชากรทั้งหมด 3,770 คน แยกเป็น ชาย 1,835 คน คิดเป็นร้อยละ 48.67 หญิง 1,935 คน คิดเป็นร้อยละ 51.33 จำนวนครัวเรือนทั้งหมด 1,143 ครัวเรือน ความหนาแน่นเฉลี่ย 130.49 คน/ตารางกิโลเมตร

4. อาณาเขตติดต่อ

ตำบลสามง่ามท่าโบสถ์ อำเภอหันคา จังหวัดชัยนาท และมีอาณาเขตติดต่อกับตำบลต่างๆ ดังนี้

ทิศเหนือ	ติดต่อกับ	ตำบลห้วยสูง
ทิศใต้	ติดต่อกับ	ตำบลหันคา
ทิศตะวันออก	ติดต่อกับ	ตำบลวังไก่อีเรือน
ทิศตะวันตก	ติดต่อกับ	ตำบลหนองแขง

5. สภาพสังคม

ด้วยสภาพทางภูมิศาสตร์ของตำบลสามง่ามพัฒนา เป็นที่ราบ และมีแม่น้ำสำคัญไหลผ่าน คือ แม่น้ำท่าจีน ประชาชนในตำบลส่วนใหญ่จะประกอบอาชีพเกษตรกรรม มีการสร้างที่อยู่อาศัยอยู่ในพื้นที่ดินทำกินของตนเอง การคมนาคมสะดวกมีทั้งถนนเลียบบคลองและเส้นทางสายหลัก ประชาชนส่วนใหญ่นับถือศาสนาพุทธ มีวัดเป็นศูนย์รวมจิตใจ อยู่แบบพึ่งพาอาศัยกัน

6. สถาบันและองค์กรทางศาสนา

ภายในเขตเทศบาลตำบลสามง่ามพัฒนา ประชากรส่วนใหญ่นับถือศาสนาพุทธ ซึ่งมีวัด จำนวน 2 แห่ง ได้แก่

วัดใหม่วังเดือน ตั้งอยู่หมู่ที่ 3

วัดคลองเกษม ตั้งอยู่หมู่ที่ 4

7. การศึกษาในชุมชน

ภายในเขตเทศบาลตำบลสามง่ามพัฒนา มีการจัดการศึกษาเพียง 1 ระบบ คือ การศึกษาในระบบโรงเรียน ได้แก่

โรงเรียนระดับก่อนประถมศึกษา (ศูนย์พัฒนาเด็กเล็ก) จำนวน 2 แห่ง คือ

ศูนย์พัฒนาเด็กเล็กบ้านคลองเกษม ตั้งอยู่หมู่ที่ 4

ศูนย์พัฒนาเด็กเล็กศิษย์เก่าร่วมใจ ตั้งอยู่หมู่ที่ 3

โรงเรียนระดับประถมศึกษา จำนวน 2 แห่ง คือ

โรงเรียนวัดใหม่วังเดือน ตั้งอยู่หมู่ที่ 3

โรงเรียนวัดคลองเกษม ตั้งอยู่หมู่ที่ 4

8. การสาธารณสุข

โรงพยาบาลส่งเสริมสุขภาพตำบลสามง่ามท่าโบสถ์ ตั้งอยู่หมู่ที่ 7 จำนวน 1 แห่ง

ร้านขายยา จำนวน 1 แห่ง

เครื่องพ่นหมอกควัน จำนวน 1 เครื่อง

เครื่องพ่นละอองฝอย จำนวน 1 เครื่อง

อัตราการมีและใช้ส้วมราดน้ำ ร้อยละ 100

9. ความปลอดภัยในชุมชน

มีที่พักรักษาพยาบาลประจำตำบล จำนวน 1 แห่ง ตั้งอยู่หมู่ที่ 4 บ้านวังจิกตะวันออก

10. ขนบธรรมเนียมประเพณี

ประชาชนภายในเขตเทศบาลตำบลสามง่ามพัฒนา ยึดถือและรักษาขนบธรรมเนียม ประเพณี ตลอดจนวัฒนธรรมตามแบบโบราณ นอกจากนี้ยังปฏิบัติตามขนบธรรมเนียม ประเพณีและวัฒนธรรมเอกชนเช่นเดียวกับชนภาคกลางโดยทั่วไป

ข้อมูลพื้นฐานเทศบาลตำบลห้วยงู

1. ที่ตั้งและขอบเขต/อาณาเขตติดต่อ

เทศบาลตำบลห้วยงู เป็นหน่วยงานการปกครองท้องถิ่นได้รับการยกฐานะขึ้นจากสภาตำบลเป็นเทศบาลตำบลห้วยงู เมื่อวันที่ 23 กุมภาพันธ์ 2540 อยู่ในเขตปกครองของอำเภอหันคา ที่ตั้งเทศบาลตำบลห้วยงู ตั้งอยู่หมู่ที่ 5 ของตำบลห้วยงู อำเภอหันคา จังหวัดชัยนาท มีพื้นที่ทั้งหมดประมาณ 32.78 ตารางกิโลเมตร หรือประมาณ 20,487 ไร่

2. เทศบาลตำบลห้วยงู มีอาณาเขตติดต่อพื้นที่ใกล้เคียง ดังนี้

ทิศเหนือ ติดต่อกับตำบลนางลือ อำเภอเมือง จังหวัดชัยนาท

ทิศใต้ ติดต่อกับตำบลสามง่ามท่าโบสถ์ อำเภอหันคา จังหวัดชัยนาท

ทิศตะวันออก ติดต่อกับตำบลแพรกศรีราชา อำเภอสรรคบุรี จังหวัดชัยนาท

ทิศตะวันตก ติดต่อกับตำบลหนองแขง อำเภอหันคา จังหวัดชัยนาท

3. ลักษณะภูมิประเทศ

เทศบาลตำบลห้วยงู มีลักษณะภูมิประเทศ เป็นพื้นที่ราบลุ่มมีแม่น้ำท่าจีนไหลผ่าน สภาพพื้นที่เหมาะแก่การเพาะปลูก ถึงแม้พื้นที่จะเป็นที่ราบลุ่มแต่ไม่มีปัญหาน้ำท่วมในฤดูฝนแต่อย่างใด

4. ลักษณะภูมิอากาศ

ลักษณะภูมิอากาศ เป็นแบบมรสุม มี 3 ฤดู คือ

4.1 ฤดูร้อน เริ่มตั้งแต่เดือนมีนาคม ถึงเดือนมิถุนายน อุณหภูมิเฉลี่ย 40 องศาเซลเซียส

4.2 ฤดูฝน เริ่มตั้งแต่เดือนกรกฎาคม ถึงเดือนตุลาคม อุณหภูมิเฉลี่ย 38 องศาเซลเซียส

4.3 ฤดูหนาว เริ่มตั้งแต่เดือนพฤศจิกายน ถึงเดือนกุมภาพันธ์ อุณหภูมิเฉลี่ย 30 องศาเซลเซียส

5. การคมนาคม

เทศบาลตำบลห้วยงู มีการคมนาคมที่สะดวก เนื่องจากมีถนนเข้าสู่ตำบลห้วยงูดังนี้

5.1 ถนนเลียบบคลองชลประทาน สายท่าแห - สามง่ามท่าโบสถ์

5.2 ถนนเลียบบคลองชลประทาน ฝั่งซ้าย - ฝั่งขวา

5.3 ถนนสายหนองป่าสัก (ซึ่งเป็นถนนรับผิดชอบขององค์การบริหารส่วนจังหวัดชัยนาท)

6. สภาพทางเศรษฐกิจ

เขตเทศบาลตำบลห้วยงู ประชาชนส่วนใหญ่จะประกอบอาชีพเกษตรกรรม และลูกจ้างในกิจการโรงสีข้าว โรงงานประกอบชิ้นส่วนอิเล็กทรอนิกส์ โรงงานทำรองเท้า และมีร้านค้าต่าง ๆ ประกอบอาชีพค้าขาย และทำนา ทำไร่อ้อย ทำให้รายได้ของประชาชนมาจากผลผลิตทางการเกษตรและรับจ้าง รายได้ต่อหัวของประชากรโดยเฉลี่ยไม่แน่นอน

7. การเกษตรกรรม

ในเขตเทศบาลตำบลห้วยงู มีพื้นที่สำหรับการเกษตรประมาณ ร้อยละ 85 ของพื้นที่ ประชาชนส่วนใหญ่มีอาชีพทำนา และปลูกไร่อ้อย และพื้นที่ทำนา และปลูกไร่อ้อยได้รับน้ำจากคลองส่งน้ำชลประทาน แม่น้ำท่าจีน เป็นส่วนใหญ่

8. การอุตสาหกรรม

การประกอบอาชีพทางด้านอุตสาหกรรมในเขตเทศบาลตำบลห้วยงู จะเป็นอุตสาหกรรมการเกษตร ประเภทโรงสีข้าว โรงงาน และลานตากข้าว

ประชาชนของตำบลห้วยงู ยังประกอบอาชีพอุตสาหกรรมในครัวเรือน มีกลุ่มอาชีพและไร่นาสวนผสม พอสรุปได้ดังนี้

- 8.1 กลุ่มทำซอ ของหมู่ที่ 1
 - 8.2 กลุ่มแม่บ้านทำพริกแกง และทำขนม ของหมู่ที่ 2
 - 8.3 กลุ่มทำไม้แขวนเสื้อ ของหมู่ที่ 4
 - 8.4 กลุ่มผลิตปุ๋ยชีวภาพ ของหมู่ที่ 1 และหมู่ที่ 5
 - 8.5 โรงปุ๋ยชีวภาพ ของหมู่ที่ 8
- (งบจังหวัดชัยนาท ประมาณ 4 ล้านบาท)

9. การพาณิชย์กรรม / การบริการ

ประชากรในเขตเทศบาลตำบลห้วยงู ประกอบอาชีพการพาณิชย์กรรมทางการค้า ซึ่งการค้าโดยทั่วไปมีลักษณะทั้งค้าปลีก ค้าส่ง กระจายตัวอยู่ทั่วพื้นที่ของตำบลห้วยงู

10. สภาพทางสังคม

10.1 ประชากร

ประชากรในเขตเทศบาลตำบลห้วยงู มีจำนวนทั้งสิ้น 5,938 คน (ข้อมูล ณ วันที่ เดือน กุมภาพันธ์ พ.ศ.2552) แยกเป็นชาย จำนวน 2,840 คน และแยกเป็นหญิง จำนวน 3,098 คน จำนวนครัวเรือนทั้งหมด 1,701 หลังคาเรือน ความหนาแน่นเฉลี่ย 4 คน / หลังคาเรือน

10.2 การศึกษา

ภายในเขตเทศบาลตำบลห้วยงู มีโรงเรียนประถมศึกษา 5 แห่ง ได้แก่ โรงเรียนวัดทองนพคุณ หมู่ที่ 4 โรงเรียนวัดคลองจันทร์ หมู่ที่ 1 โรงเรียนวัดโคกหมู หมู่ที่ 9 โรงเรียนวัดท่าแก้ว หมู่ที่ 7 โรงเรียนบ้านหมื่นเทพ หมู่ที่ 2 นอกจากนี้ยังมีที่อ่านหนังสือพิมพ์ประจำหมู่บ้าน จำนวน 4 แห่ง หอ กระจายข่าว จำนวน 11 แห่ง เพื่อเผยแพร่ข้อมูลข่าวสารให้กับประชาชนในตำบลห้วยงู

10.3 ศาสนา

ประชาชนนับถือศาสนาพุทธ และมีวัดอยู่ในเขตเทศบาลตำบลห้วยงู ซึ่งเป็นศูนย์รวมจิตใจของชาวพุทธ จำนวน 4 แห่ง คือ วัดทองนพคุณ หมู่ที่ 4 วัดคลองจันทร์ หมู่ที่ 1 วัดโคกหมู หมู่ที่ 9 วัดท่าแก้ว หมู่ที่ 8

10.4 ขนบธรรมเนียม ประเพณีและวัฒนธรรม

ชาวตำบลห้วยงู ได้รักษาขนบธรรมเนียมประเพณีและวัฒนธรรมโบราณของตนไว้หลายอย่างเช่น ประเพณีวันสงกรานต์ รดน้ำดำหัวผู้สูงอายุ ประเพณีวันลอยกระทง และมีกีฬาพื้นเมืองที่สำคัญในเขตเทศบาลตำบลห้วยงู และมีกลุ่มผู้เลี้ยงไก่บ้าน 2 กลุ่ม

11. การสาธารณสุข

ในเขตองค์การบริหารส่วนตำบลและพื้นที่ใกล้เคียงมีสถานบริการให้กับประชาชนได้แก่ สถานีอนามัย 1 แห่ง คือ สถานีอนามัยตำบลห้วยงู ตั้งอยู่หมู่ที่ 1 ของตำบลห้วยงู ซึ่งเป็นหน่วยงานที่ให้ความรู้ คำแนะนำด้านสุขภาพอนามัยและการป้องกันให้แก่ประชาชนในตำบลห้วยงู

12. การป้องกันและบรรเทาสาธารณภัย

เป็นหน้าที่โดยตรงของเทศบาลตำบลห้วยงู ในการสร้างความมั่นคงปลอดภัยในชีวิตและทรัพย์สินของประชาชนในการป้องกัน และระงับอัคคีภัยที่เกิดขึ้น โดยใช้บริการของเทศบาลตำบลสามง่ามท่าโบสถ์และให้ความช่วยเหลือผู้ประสบภัยแล้ว หน่วยงานที่รับผิดชอบคือเทศบาลหันคา และเทศบาลสามง่ามท่าโบสถ์ และมีป้อมตำรวจ 1 แห่ง เป็นจุดตรวจประจำหมู่บ้าน / ตำบล ตั้งอยู่หมู่ที่ 1 และมี อปพร. จำนวน 40 นาย หมู่ละ 4 คน จำนวน 7 หมู่ และหมู่ที่ละ 3 คน จำนวน 4 หมู่

เทศบาลตำบลห้วยงู มีโครงการจัดซื้อรถเก็บขยะ ซึ่งเป็นงบบูรณาการ โดยขอใช้พื้นที่ทิ้งขยะของเทศบาลตำบลสามง่ามท่าโบสถ์ ซึ่งใช้วิธีการกำจัดขยะโดยวิธีฝังกลบ บริเวณพื้นที่ที่ทิ้งขยะของเทศบาลตำบลสามง่ามท่าโบสถ์มีเนื้อที่ประมาณ 30 ไร่

13. ด้านทรัพยากรธรรมชาติและสิ่งแวดล้อม ทรัพยากรน้ำ

ภายในเขตเทศบาลตำบลห้วยงู มีแหล่งน้ำธรรมชาติจากแม่น้ำท่าจีน และคลองชลประทาน สระน้ำ และมีบึงขัง และบึงหนองราง เป็นบึงขนาดใหญ่ สามารถจะพัฒนาเป็นที่รองรับน้ำ และกักเก็บน้ำเป็นแหล่งเพาะพันธุ์ปลาน้ำจืด มีศักยภาพพัฒนาเป็นแหล่งท่องเที่ยวได้

14. สภาพสิ่งแวดล้อม

ปัญหาสิ่งแวดล้อมของเมืองยังไม่ค่อยมีปัญหาความรุนแรงมากนัก เมื่อเทียบกับชุมชนเมืองใหญ่ ทั้งนี้เนื่องจากเป็นพื้นที่ที่ยังมีความเป็นชนบทและเกษตรกรรมเป็นส่วนใหญ่

15. ศักยภาพในเทศบาลตำบลห้วยงู

เทศบาลตำบลห้วยงู เป็นหน่วยการปกครองรูปแบบหนึ่ง โดยมีพระราชบัญญัติสภาตำบลและองค์การบริหารส่วนตำบล พ.ศ. 2537 มีฐานะเป็นนิติบุคคลมีเขตการปกครองมีบุคลากรเป็นของตนเอง มีรายได้และงบประมาณเป็นของตนเองและมีอิสระในการบริหารงานภายใต้ขอบเขตของกฎหมาย โดยมีวัตถุประสงค์ ดังนี้

15.1 เพื่อให้องค์กรปกครองส่วนท้องถิ่นสามารถสนองต่อความต้องการของประชาชนในท้องถิ่นได้อย่างถูกต้องและมีประสิทธิภาพ

15.2 เพื่อให้ประชาชนในท้องถิ่นรู้จักปกครองตนเอง

15.3 เพื่อให้องค์กรปกครองส่วนท้องถิ่นแบ่งเบาภาระการรับผิดชอบของรัฐบาลกลาง

ข้อมูลพื้นฐานองค์การบริหารส่วนตำบลหันคา

1. ประวัติตำบลหันคา

ตำบลหันคา ตามตำนานเล่ากันว่า สมัยหนึ่งมีเรือสุวรรณหงส์ ทำด้วยไม้ตะเคียนทองตั้งลำอยู่ในแม่น้ำท่าจีนตรงบริเวณ บ้านท่าหลวง ทิศใต้ที่ว่าการอำเภอหันคา ในปัจจุบันสถานที่ตรงนั้นเป็นที่ตั้ง หมู่ที่ 10 ตำบลหันคา ตามสันนิษฐานคำว่า “หันและคา” อาจจะมีเพี้ยนมาจากคำว่า “ลานคา” เพราะบริเวณใกล้เคียงกับ ที่ว่าการอำเภอหันคา เป็นที่ราบมีหญ้าคาขึ้นปกคลุมอยู่มากมีลักษณะเป็น ลานหญ้าคา จึงได้เรียกกันว่า “ หันคา” ปัจจุบันตำบลหันคาได้รับการยกฐานะจากสภาตำบลเป็นองค์การบริหารส่วนตำบลเมื่อวันที่ 22 กุมภาพันธ์ 2540 มีสมาชิกสภาองค์การบริหารส่วนตำบล จำนวน 18 คน เป็นสมาชิกองค์การบริหารส่วนตำบล มาจากการเลือกตั้ง

2. ที่ตั้งและอาณาเขต

องค์การบริหารส่วนตำบลหันคา มีจำนวนทั้งสิ้น 47 ตร.กม. หรือจำนวน 29,375 ไร่

3. ลักษณะภูมิประเทศ

ตำบลหันคามีสภาพเป็นพื้นที่ราบลุ่ม มีแม่น้ำท่าจีน และ คลองมอไหลผ่าน เหมาะแก่การทำการเกษตร โดยเฉพาะการทำนา และ ทำสวน ประชาชนตั้งบ้านเรือน เรียงรายเลียบริมฝั่งแม่น้ำท่าจีนและ บางส่วนตั้งบ้านเรือน เป็นกลุ่มในพื้นที่ของตำบล อากาศไม่ร้อนหรือ แห้งแล้ง จนเกินไปในฤดูร้อน ฤดูหนาวอากาศเย็นปกติ และฤดูฝนมีฝน ค่อนข้างชุก

4. อาณาเขตติดต่อ

ทิศเหนือ ติดต่อกับ ต.หนองแขง, ต.สามง่ามท่าโบสถ์ อ.หันคา จ.ชัยนาท

ทิศใต้ ติดต่อกับ ต.บ้านเข็ญ อ.หันคา จ.ชัยนาท

ทิศตะวันออก ติดต่อกับ ต.วังไก่อเลื้อย อ.หันคา จ.ชัยนาท

ทิศตะวันตก ติดต่อกับ ต.เด่นใหญ่ อ.หันคา จ.ชัยนาท

5. จำนวนประชากร

ประชากรทั้งสิ้น จำนวน 5,281 คน เป็นชาย จำนวน 2,528 คน คิดเป็นร้อยละ 47.87 และหญิง จำนวน 2,753 คน คิดเป็นร้อยละ 52.13 มีจำนวนครัวเรือน 1,324 ครัวเรือน มีความหนาแน่นเฉลี่ย 112 คน/ตารางกิโลเมตร

6. อาชีพในตำบล

อาชีพประชาชนในเขตองค์การบริหารส่วนตำบลหันคา เรียงลำดับจากการประกอบอาชีพ จากมากไปหาน้อย ดังนี้ ทำนา เลี้ยงสัตว์ รับจ้าง ค้าขาย อื่นๆ

7. สภาพสังคม

สภาพสังคมในตำบลหันคา เป็นสังคมที่อยู่กันอย่าง เอื้อเฟื้อเผื่อแผ่ พึ่งพาอาศัยซึ่งกันและกัน มีวัด เป็นศูนย์รวมจิตใจของชาวบ้านในตำบล

8. สาธารณสุข

ศูนย์สาธารณสุขมูลฐาน จำนวน 9 แห่ง

9. การศึกษาในตำบล

โรงเรียนประถมศึกษา จำนวน 1 แห่ง

โรงเรียนประถมศึกษาที่เปิดสอนระดับมัธยม(ขยายโอกาส) จำนวน 1 แห่ง

ที่อ่านหนังสือพิมพ์ประจำหมู่บ้าน จำนวน 9 แห่ง

ศูนย์พัฒนาเด็กเล็ก จำนวน 1 แห่ง

ศูนย์การเรียนรู้ จำนวน 1 แห่ง

10. สถาบันและองค์กรทางศาสนา

วัด จำนวน 3 แห่ง ได้แก่ วัดทับชีเหล็ก วัดสวนอัมพวัน วัดหนองต่อ

11. การคมนาคม

ถนนเชื่อมระหว่างเขต อบต.หันคา กับอำเภอยะนิง มี 2 เส้น(กรมโยธาธิการ)

สายที่ 1 ถนนลาดยางหันคา – ร้างจิก ระยะทางประมาณ 4 กม.

สายที่ 2 ถนนลาดยางหันคา – บ้านไร่ ระยะทางประมาณ 6.8 กม.

ถนนเชื่อมระหว่างเขตอบต.หันคา กับ อบต.เด่นใหญ่ มี 1 เส้น (กรมโยธาธิการ)

สายที่ 1 ถนนลาดยางหันคา – ร้างจิก ระยะทาง 6.7 กม.

ถนนเชื่อมระหว่าง อบต.หันคา กับ อบต.วังไก่อีลื้อน มี 1 เส้น (กรมทางหลวง)

สายที่ 1 ถนนคอนกรีตสายชัยนาท – หันคา ระยะทางประมาณ 3 กม.

ถนนเชื่อมระหว่างเขต อบต.หันหา กับ อบต.สามง่ามท่าโบสถ์ มี 1 เส้น (กรมชลประทาน)

ถนนเชื่อมระหว่างเขต อบต.หันคา กับ อบต.บ้านเขื่อน มี 1 เส้น (กรมชลประทาน)

สายที่ 1 ถนนลาดยางสายคันคลอง มอ.(หันคา-เดิมบางฯ) ระยะทางประมาณ 6 กม.

ข้อมูลพื้นฐานองค์การบริหารส่วนตำบลไพรนกยูง

1. ที่ตั้งและอาณาเขต

องค์การบริหารส่วนตำบลไพรนกยูง เป็น อบต.ขนาดกลาง และ เป็นหนึ่งในจำนวน 8 ตำบล ของอำเภอหันคา อยู่ทางทิศตะวันออกเฉียงเหนือ ห่างจากอำเภอหันคา 20 กิโลเมตร ตำบลไพรนกยูง มีพื้นที่ประมาณ 120.81 ตารางกิโลเมตร หรือประมาณ 75,509 ไร่

2. อาณาเขตติดต่อ

ทิศเหนือ ติดต่อกับ ตำบลหนองน้อย อำเภอวัดสิงห์ จังหวัดชัยนาท และตำบลหนองบ่มกล้วย อำเภอบ้านไร่ จังหวัดอุทัยธานี

ทิศใต้ ติดต่อกับ ตำบลหันคา อำเภอหันคา จังหวัดชัยนาท และตำบลเด่นใหญ่ อำเภอหันคา จังหวัดชัยนาท

ทิศตะวันออก ติดต่อกับ ตำบลหนองแขง อำเภอหันคา จังหวัดชัยนาท และตำบลเด่นใหญ่ อำเภอหันคา จังหวัดชัยนาท

ทิศตะวันตก ติดต่อกับ ตำบลเนินขาม อำเภอเนินขาม จังหวัดชัยนาท และตำบลกะบกเตี้ย อำเภอเนินขาม จังหวัดชัยนาท

3. จำนวนประชากร

ประชากรทั้งสิ้น 4,923 คน แบ่งเป็น ชาย 2,473 คน หญิง 2,450 คน จำนวนครัวเรือน 1,348 ครัวเรือน ความหนาแน่นเฉลี่ย 40 คน/ตารางกิโลเมตร

4. สภาพภูมิประเทศ

ตำบลไพรนกยูง มีพื้นที่เป็นที่ราบสูงสลับดอน และมีป่าโปร่ง

5. สภาพสังคม

ประชาชนในตำบลไพรนกยูง มีวิถีชีวิตเรียบง่ายตามแนวเศรษฐกิจพอเพียง ประชาชนส่วนใหญ่ประกอบอาชีพเกษตรกรรม ส่วนใหญ่นับถือศาสนาพุทธ โดยมีวัดเป็นศูนย์รวมจิตใจ ประชาชนในตำบลอยู่กันแบบเอื้อเฟื้อเผื่อแผ่ ช่วยเหลือซึ่งกันและกัน

6. การศึกษาในตำบล

ศูนย์พัฒนาเด็กเล็ก จำนวน 5 แห่ง

โรงเรียนประถมศึกษา จำนวน 5 แห่ง

โรงเรียนมัธยมศึกษา จำนวน 2 แห่ง

7. สถาบันและองค์กรทางศาสนา

วัด/สำนักสงฆ์ จำนวน 8 แห่ง

8. การสาธารณสุข

โรงพยาบาลส่งเสริมสุขภาพตำบล จำนวน 2 แห่ง

9. ความปลอดภัยในตำบล

ศูนย์รับแจ้งเหตุ 24 ชั่วโมง

10. การคมนาคม

องค์การบริหารส่วนตำบลไพรนกยูงมีเส้นทางคมนาคม ที่อยู่ในความรับผิดชอบของ กรมทางหลวงชนบท จำนวน 4 สาย คือ

สายหันคา – ร้างจิก	ระยะทาง	2.5	กิโลเมตร
สายหนองหอย – กะบกเตี้ย	ระยะทาง	3	กิโลเมตร
สายน้ำพุ – วังน้ำทม	ระยะทาง	4.5	กิโลเมตร
สายหนองอ้ายสาม – บ่อพระ	ระยะทาง	4.3	กิโลเมตร

นอกจากเส้นทางดังกล่าวข้างต้น องค์การบริหารส่วนตำบลไพรนกยูงเป็นผู้รับผิดชอบ ทั้งถนนคอนกรีต ภายในหมู่บ้าน ถนนลาดยาง และถนนลูกรังบดอัด ภายในตำบล 13 หมู่บ้าน

11. แหล่งน้ำในตำบล

แหล่งน้ำธรรมชาติ

ลำน้ำ ลำห้วย จำนวน 13 สาย

แหล่งน้ำที่สร้างขึ้น

ฝาย จำนวน 16 แห่ง

บ่อน้ำตื้น จำนวน 6 แห่ง

บ่อบาดาล จำนวน 75 แห่ง

12. ทรัพยากรธรรมชาติในพื้นที่

ป่าไม้ ป่าสงวนแห่งชาติป่าเขาราวเทียน ตามกฎกระทรวงฉบับที่ 406 (พ.ศ.2512) ออกตามความในพระราชบัญญัติป่าสงวนแห่งชาติ พ.ศ. 2507 เนื้อที่ประมาณ 15 ตารางกิโลเมตร หรือประมาณ 625 ไร่

13. แหล่งน้ำ

แบ่งออกเป็น

แหล่งน้ำธรรมชาติ ที่สำคัญ ของตำบลและ แหล่งน้ำที่สร้างขึ้นแหล่งน้ำ ธรรมชาติที่สำคัญ มีจำนวน 4 แห่ง คือ ลำห้วยโตนด หนองน้ำใส ลำห้วยวังโปร่ง อ่างเขาพระ พื้นที่ได้รับประโยชน์ ประมาณ 3,500 ไร่ จำนวน กว่า 500 ครัวเรือน บึง หนองและอื่นๆ 2 แห่ง แหล่งน้ำที่สร้างขึ้น มีฝาย 16 แห่ง อ่างเก็บน้ำ 2 แห่ง

แหล่งน้ำใต้ดิน จากสภาพพื้นที่ของตำบลไพรนกยูง มักประสบปัญหาขาดแคลนน้ำเป็นอย่างมาก จึงมีการขุดเจาะบ่อบาดาลเพื่อใช้ในการเกษตรและการอุปโภค-บริโภค ในพื้นที่มีบ่อบาดาล จำนวน 120 แห่ง พื้นที่ได้รับประโยชน์ 1,200 ไร่ จำนวน 150 ครัวเรือน

ข้อมูลพื้นฐานองค์การบริหารส่วนตำบลวังไก่อี้น

1. ประวัติความเป็นมา

ในอดีตมีแม่น้ำท่าจีนไหลผ่านบริเวณหมู่ที่ 3 บ้านดอนกะโดน บริเวณเดียวกันมีแอ่งน้ำกว้างขนาดใหญ่ไหลเชี่ยวมาก เป็นวังวนน้ำท่วมขังตลอดปี เป็นแหล่งพืชพันธุ์ธัญญาหาร มีสัตว์ป่าน้อยใหญ่มาอาศัยอยู่บริเวณนี้จำนวนมากโดยเฉพาะไก่อี้น ชาวบ้านจึงเรียกบริเวณนี้ว่า “ วังไก่อี้น ” เรียกกันติดปากจนกลายมาเป็นชื่อหมู่บ้านในที่สุด ซึ่งในเวลาต่อมาก็ได้ยกฐานะขึ้นเป็นตำบลจนถึงปัจจุบันและได้ยกฐานะขึ้นเป็นจากสภาตำบลขึ้นเป็นองค์การบริหารส่วนตำบล เมื่อวันที่ 23 กุมภาพันธ์ พ.ศ. 2540 ตามประกาศกระทรวงมหาดไทย ลงวันที่ 16 ธันวาคม 2539 ลงในราชกิจจานุเบกษา ฉบับทั่วไป เล่มที่ 113 ตอนพิเศษ 52 ง. ลงวันที่ 25 ธันวาคม 2539

2. ที่ตั้ง

องค์การบริหารส่วนตำบลวังไก่อี้น ตั้งอยู่ในพื้นที่หมู่ที่ 4 บ้านท่าหว้า มีเนื้อที่ประมาณ 1 ไร่ 1 งาน 30 ตารางวา มีเนื้อที่ในเขตพื้นที่รับผิดชอบประมาณ 64.93 ตารางกิโลเมตร หรือ 40,584 ไร่ แบ่งเป็นพื้นที่ทำการเกษตร จำนวน 31,741 ไร่

อาณาเขตติดต่อ

ทิศเหนือ	ติดต่อกับ	ตำบลสามง่ามท่าโบสถ์
ทิศใต้	ติดต่อกับ	ตำบลปากน้ำ อำเภอดงหลวง
ทิศตะวันออก	ติดต่อกับ	ตำบลดงคอน อำเภอสรรคบุรี
ทิศตะวันตก	ติดต่อกับ	เทศบาลตำบลหันคา

3. ลักษณะภูมิประเทศ

เป็นที่ราบมีแม่น้ำท่าจีนไหลผ่านและมีระบบชลประทานเพื่อใช้ในการเกษตรอย่างทั่วถึงทุกหมู่บ้าน มีระบบประปาหมู่บ้าน 9 แห่ง เพื่อใช้ในการบริโภคอุปโภค เพียงพอสำหรับหมู่บ้าน ทั้ง 11 หมู่บ้าน รวม 2,497 ครัวเรือน มีจำนวนประชากรทั้งสิ้น 7,754 คน แยกเป็นชาย 3,752 คน หญิง 4,002 คน

4. ครัวเรือนและประชากร

จำนวนหมู่บ้านในเขต อบต.วังไก่อี้น ทั้งหมู่บ้าน 11 หมู่ ประชากรทั้งสิ้น 7,784 คน แยกเป็นชาย 3,786 คน หญิง 3,998 คน จำนวนหลังคาเรือน 2,404 หลังคาเรือน

5. ลักษณะภูมิอากาศ

ลักษณะภูมิอากาศของจังหวัดชัยนาท อยู่ใต้อิทธิพลของลมมรสุมที่พัดผ่านทำให้สามารถแบ่งฤดูกาลออก
ได้ 3 ฤดูกาล คือ

5.1 ฤดูฝน เริ่มตั้งแต่เดือนพฤษภาคม ถึงกลางเดือนตุลาคม โดยได้รับอิทธิพลจากลมมรสุม
ตะวันตกเฉียงใต้ซึ่งเป็นลมร้อนและชื้นพัดมาจากมหาสมุทรอินเดียผ่านอ่าวไทยทำให้ฝนตกชุกทั่วไป

5.2 ฤดูหนาว เริ่มตั้งแต่กลางเดือนตุลาคม ถึงเดือนกุมภาพันธ์ ได้รับอิทธิพลจากลมมรสุม
ตะวันออกเฉียงเหนือจะพัดพาความแห้งแล้งและหนาวเย็นมาจากประเทศจีนเข้ามาปกคลุมประเทศไทย ทำให้
อากาศหนาวเย็นโดยทั่วไป

5.3 อากาศร้อน เริ่มตั้งแต่เดือนกุมภาพันธ์ ถึงปลายเดือนเมษายน ระยะเวลานี้เป็นช่องว่างของฤดู
มรสุม จึงมีลมพัดจากทิศใต้และตะวันออกเฉียงใต้ พัดปกคลุมทำให้มีอากาศร้อนอบอ้าวทั่วไป

6. การคมนาคมทางบก

ตำบลวังไก่อีถือนมีเส้นทางคมนาคมติดต่อกันหลายเส้นทาง มีถนนลาดยางที่ติดต่อรหว่าง ตำบล
อำเภอ และจังหวัด จำนวน 2 สาย

สายที่ 1 ถนนลาดยางสายชัยนาท – หันคา

สายที่ 2 ถนนลาดยางสายสามง่ามท่าโบสถ์ – ปากน้ำ เดิมบางนางบวช จังหวัดสุพรรณบุรี

7. การไฟฟ้า

ประชาชนในเขตมีไฟฟ้าใช้ จำนวน 2,404 ครัวเรือน โดยได้รับบริการจากการไฟฟ้า
ส่วนภูมิภาคอำเภอหันคา

8. การประปา

ประชาชนในเขตได้รับบริการประปาหมู่บ้าน จำนวน 2,404 ครัวเรือน โดยงบประมาณของ
กรมโยธาธิการและองค์การบริหารส่วนตำบลและการถ่ายโอนจากกรมอนามัย

9. การสื่อสารและโทรคมนาคม

การไปรษณีย์

การบริการไปรษณีย์โทรคมนาคม อยู่ในความรับผิดชอบของการสื่อสารแห่งประเทศไทยประชาชน
ภายในเขตและบริเวณใกล้เคียงสามารถรับบริการได้จาก ที่ทำการไปรษณีย์โทรเลขอำเภอหันคา นอกจากนี้ใช้
บริการรับส่ง สินค้าและพัสดุภัณฑ์จากองค์การขนส่ง ร.ส.พ.ชัยนาท

โทรศัพท์

การติดต่อสื่อสารภายในเขตองค์การบริหารส่วนตำบลวังไก่อีถือน ผ่านข่ายสื่อสารและโทรคมนาคม
ขององค์การโทรศัพท์ การสื่อสารแห่งประเทศไทย เป็นระบบข่ายสายโทรศัพท์ โดยมีสำนักงานบริการโทรศัพท์
อำเภอหันคา ดำเนินการให้บริการภายในเขตองค์การบริหารส่วนตำบลวังไก่อีถือน

การใช้ที่ดิน

พื้นที่ในเขตส่วนใหญ่ เป็นพื้นที่ทำการเกษตรลักษณะทั่วไปของประชาชนจะอาศัยอยู่พื้นที่ทำกินของตนเอง โดยมีพื้นที่ทำนาทั้งหมด 30,170 ไร่ พื้นที่ทำไร่ประมาณ 506 ไร่ พื้นที่ทำสวน ประมาณ 1,497 ไร่

10. การศึกษา

ภายในเขตมีการจัดการศึกษาออกเป็น 2 ระบบ คือ การศึกษาในระบบโรงเรียน และการศึกษานอกระบบโรงเรียน

โรงเรียนประถมศึกษา 7 แห่ง คือ

1. โรงเรียนวัดคลองธรรม หมู่ที่ 2 ตำบล วังไโก่เถื่อน
2. โรงเรียนบ้านดอนกะโดน หมู่ที่ 3 ตำบล วังไโก่เถื่อน
3. โรงเรียนอนุบาลกิตติกร หมู่ที่ 4 ตำบล วังไโก่เถื่อน
4. โรงเรียนท่าบ้านหลวง หมู่ที่ 5 ตำบล วังไโก่เถื่อน
5. โรงเรียนวัดวิจิตรรังสรรค์ หมู่ที่ 7 ตำบล วังไโก่เถื่อน
6. โรงเรียนบ้านถ้ำเข้ หมู่ที่ 9 ตำบล วังไโก่เถื่อน
7. โรงเรียนวัดสะตือสิงห์ หมู่ที่ 10 ตำบล วังไโก่เถื่อน

ศูนย์การศึกษานอกโรงเรียน คือ

- ศูนย์การศึกษาชุมชนตำบล ตั้งที่องค์การบริหารส่วนตำบลวังไโก่เถื่อน
- ศูนย์พัฒนาเด็กเล็ก 2 แห่ง คือ
- ศูนย์พัฒนาเด็กเล็กวัดวิจิตรรังสรรค์
- ศูนย์พัฒนาเด็กเล็กบ้านดอนกะโดน

11. ศาสนา

ประชาชนส่วนใหญ่นับถือศาสนาพุทธ ในเขตพื้นที่ตำบลวังไโก่เถื่อน มีวัด 6 แห่ง

- วัดคลองธรรม หมู่ที่ 2 ตำบลวังไโก่เถื่อน
- วัดบุปผาราม หมู่ที่ 3 ตำบลวังไโก่เถื่อน
- วัดวิจิตรรังสรรค์ หมู่ที่ 7 ตำบลวังไโก่เถื่อน
- วัดวังกะชาย หมู่ที่ 8 ตำบลวังไโก่เถื่อน
- วัดถ้ำเข้ หมู่ที่ 9 ตำบลวังไโก่เถื่อน
- วัดสะตือสิงห์ หมู่ที่ 10 ตำบลวังไโก่เถื่อน

สำนักสงฆ์ 2 แห่ง

- สำนักสงฆ์ห้วยตาสี หมู่ที่ 6 ตำบลวังไโก่เถื่อน
- สำนักสงฆ์บ้านพราน หมู่ที่ 11 ตำบลวังไโก่เถื่อน

12. ขนบธรรมเนียม ประเพณี และวัฒนธรรม

ประชาชนมีขนบธรรมเนียม ประเพณี และวัฒนธรรมตามแบบโบราณวัฒนธรรมของชนภาคกลาง คือ รักษาประเพณีสงกรานต์ เป็นวันขึ้นปีใหม่ของไทย ทำบุญวันพระ ประเพณีลอยกระทง

13. การสาธารณสุข

- โรงพยาบาลส่งเสริมสุขภาพตำบลวังไก่อเลื้อน จำนวน 1 แห่ง
- อัตราการมีและการใช้ส้วมราดน้ำ ร้อยละ 100%

14. การคมนาคม

- สภาพการคมนาคมทางบกภายในหมู่บ้านบางส่วนยังเป็นถนนขนาดเล็กไม่ได้มาตรฐาน และเป็นถนนลูกรังทำให้การเดินทางสัญจรไป – มา และการลำเลียงพืชผลทางการเกษตรยังไม่สะดวกเท่าที่ควร

15. แหล่งน้ำ

15.1 แหล่งน้ำธรรมชาติ

แม่น้ำท่าจีน	1	สาย
ลำน้ำ, ลำห้วย	20	สาย
บึง, หนองและอื่น ๆ	4	แห่ง

15.2 แหล่งน้ำที่สร้างขึ้น

ฝาย	-	แห่ง
บ่อน้ำตื้น	33	แห่ง
บ่อบาดาล	29	แห่ง
สระน้ำ	20	แห่ง
- ประปาหมู่บ้าน	9	แห่ง
		ขาดหมู่บ้านที่ 5 , 11

ข้อมูลพื้นฐานองค์การบริหารส่วนตำบลเด่นใหญ่

1. ประวัติหน่วยงาน

องค์การบริหารส่วนตำบลเด่นใหญ่ เป็นหน่วยการปกครองท้องถิ่นรูปแบบหนึ่ง ได้รับการยกฐานะจากสภาตำบล เป็นองค์การบริหารส่วนตำบล เมื่อวันที่ 23 กุมภาพันธ์ 2540 ตามประกาศในราชกิจจานุเบกษา เพื่อเป็นการกระจายอำนาจสู่ปวงชน

2. ที่ตั้งและอาณาเขต

องค์การบริหารส่วนตำบลเด่นใหญ่ ตั้งอยู่ 131 หมู่ที่ 1 ตำบลเด่นใหญ่ อำเภอดงหลวง จังหวัดชัยนาท ห่างจากจังหวัดชัยนาท ระยะทางประมาณ 49 กิโลเมตร และห่างจากอำเภอดงหลวง ระยะทางประมาณ 8 กิโลเมตร

พื้นที่ครอบคลุมทั้งหมด 12 หมู่บ้าน องค์การบริหารส่วนตำบลเด่นใหญ่ มีเนื้อที่ประมาณ 57.73 ตารางกิโลเมตร หรือประมาณ 42,141 ไร่

อาณาเขตติดต่อ

ทิศเหนือ	ติดต่อกับ	ตำบลหนองแขง
ทิศใต้	ติดต่อกับ	ตำบลเนินขาม ตำบลบ้านเข็ญ
ทิศตะวันออก	ติดต่อกับ	ตำบลหันคา
ทิศตะวันตก	ติดต่อกับ	ตำบลไพรนกยูง และเขาราวเทียนทอง

3. จำนวนประชากร

จำนวนครัวเรือนทั้งหมด	จำนวน 1,356	ครัวเรือน
จำนวนประชากรทั้งหมด	จำนวน 5,184	คน
แยกเป็นชาย	จำนวน 2,213	คน คิดเป็นร้อยละ 42.69
แยกเป็นหญิง	จำนวน 2,971	คน คิดเป็นร้อยละ 57.31
ความหนาแน่นเฉลี่ย	89.79	คน/ตร.กม.

4. สภาพสังคม

ประชากรตำบลเด่นใหญ่ มีวิถีชีวิตที่เรียบง่าย อุปนิสัยเอื้อเฟื้อเผื่อแผ่ โอบอ้อมอารี ตั้งหมู่บ้านอยู่เป็นกลุ่ม มีความสัมพันธ์กันแบบเครือญาติ ส่วนใหญ่นับถือศาสนาพุทธ โดยมีวัดเป็นศูนย์รวมของคนในชุมชน ผู้คนมีความสามัคคียึดมั่นในวัฒนธรรมและประเพณีท้องถิ่นและวัฒนธรรมประเพณี

5. สถาบันและองค์กรทางศาสนา

มีวัด	จำนวน 4	แห่ง
สำนักสงฆ์	จำนวน 1	แห่ง

6. การศึกษาในตำบล

ศูนย์บริการเด็กเล็ก	จำนวน 2	แห่ง
โรงเรียนประถมศึกษา	จำนวน 4	แห่ง
โรงเรียนประถมศึกษาขยายโอกาส	จำนวน 3	แห่ง
ที่อ่านหนังสือพิมพ์ประจำหมู่บ้าน	จำนวน 12	แห่ง

7. การสาธารณสุข

สถานีอนามัยประจำตำบล/หมู่บ้าน	จำนวน 1	แห่ง
อัตราการมีและใช้ส้วมราดน้ำ	100 %	

8. การคมนาคม

สภาพการคมนาคมทางบกบางส่วนยังเป็นถนนขนาดเล็ก และเป็นถนนลูกรังทำให้การเดินทางและการลำเลียงพืชผลทางการเกษตรยังไม่สะดวกเท่าที่ควร

สายหันคา – รางจิก	เป็นถนนลาดยาง
สายดอนบ่อ – สระแก้ว	เป็นถนนลาดยาง
สายเด่นใหญ่ – สระแก้ว	เป็นถนนลาดยาง
สายหนองอ้ายกวาง – หนองแจง	เป็นถนนลูกรัง
สายหนองแจง – บุทาจรด	เป็นถนนลูกรัง
สายดอนดินแดง – หนองมะเกลือ	เป็นถนนลูกรัง
สายสระแก้ว – ดอนอุโลก	เป็นถนนลูกรัง

9. แหล่งน้ำในตำบล

ฝาย	จำนวน 5	แห่ง
ประปา	จำนวน 10	แห่ง
บ่อน้ำตื้น	จำนวน 40	แห่ง
ถังน้ำ	จำนวน 37	แห่ง
บ่อโยก	จำนวน 42	แห่ง
บ่อบาดาล	จำนวน 61	แห่ง
สระน้ำ	จำนวน 80	แห่ง

ข้อมูลพื้นฐานเทศบาลตำบลแพรศรีราชา

1. ที่ตั้งและอาณาเขตการปกครอง

ที่ตั้งเทศบาลตำบลแพรศรีราชา ตั้งอยู่ในท้องที่หมู่ที่ 7 และหมู่ที่ 8 บางส่วนของตำบลแพรศรีราชา อำเภอสรรคบุรี จังหวัดชัยนาท มีพื้นที่ทั้งหมดประมาณ 1.8 ตารางกิโลเมตร หรือประมาณ 1,125 ไร่ อยู่ห่างจากตัวจังหวัดชัยนาทประมาณ 19 กิโลเมตร และอยู่ห่างจากกรุงเทพมหานคร มาทางทิศเหนือประมาณ 180 กิโลเมตร

เทศบาลตำบลแพรศรีราชา ตั้งอยู่บริเวณตอนเหนือ ของอำเภอสรรคบุรี ห่างจากตัวอำเภอเป็นระยะทางประมาณ 600 เมตร ตามทางหลวงหมายเลข 3454 (ถนนคันคลองชลประทาน) มาทางใต้ 200 เมตร เลี้ยวซ้ายเข้าสู่ถนนเจ้าีย์พระยา ถึงตัวอำเภอสรรคบุรี

เทศบาลตำบลแพรศรีราชา เป็นหน่วยงานการปกครองท้องถิ่นรูปแบบหนึ่ง ได้รับการยกฐานะ ขึ้นจากสุขาภิบาลเป็นเทศบาลตำบล เมื่อวันที่ 25 พฤษภาคม พ.ศ.2542 ตามพระราชบัญญัติเปลี่ยนแปลงฐานะของสุขาภิบาลเป็นเทศบาล ประกาศในราชกิจจานุเบกษา เล่มที่ 116 ตอนที่ 9 ก ลงวันที่ 24 กุมภาพันธ์ 2542 มี

ชุมชนทั้งหมด 5 ชุมชน ได้แก่ ชุมชนวัดใหม่สรรคบุรี ชุมชนตลาดเหนือ ชุมชนหน้าที่ว่าการอำเภอสรรคบุรี ชุมชนวัดมหาธาตุ และชุมชนบ้านหมูใหญ่ โดยมีอาณาเขตติดต่อกับพื้นที่ใกล้เคียง ดังนี้

ทิศเหนือ จดแม่น้ำน้อย

ทิศตะวันออก จดแม่น้ำน้อย และเขตเทศบาลตำบลสรรคบุรี

ทิศใต้ จดคลองชลประทาน

ทิศตะวันตก จดเขตเทศบาลตำบลสรรคบุรี

2. สภาพทางกายภาพ

เทศบาลตำบลแพรกศรีราชา รูปร่างของพื้นที่มีลักษณะแคบยาวตามแนวทิศใต้สู่ทิศเหนือ มีลักษณะเป็นพื้นที่เป็นที่ราบลุ่ม มีแม่น้ำน้อยซึ่งแยกจากแม่น้ำเจ้าพระยาทางฝั่งขวาที่ปากคลองแพรกเหนือวัดบรมธาตุอำเภอเมือง จังหวัดชัยนาทชั้ยนาท ไหลผ่านชุมชนเมืองในเขตเทศบาลตำบลแพรกศรีราชา ส่วนด้านทิศตะวันตกและทิศใต้มีคลองส่งน้ำชลประทานเล็กไหลผ่าน ขนานตามความยาวพื้นที่เทศบาล ถึงแม้พื้นที่จะเป็นที่ราบลุ่มแต่ไม่มีปัญหาน้ำท่วมในฤดูฝนแต่อย่างใด บริเวณชุมชนมีถนนสายสำคัญคือทางหลวงหมายเลข 3010 ใช้เดินทางระหว่างอำเภอสรรคบุรีกับอำเภอสรรพยา เทศบาลตำบลแพรกศรีราชายังสามารถเดินทางติดต่อกับจังหวัดใกล้เคียงได้สะดวก โดยมีทางหลวงหมายเลข 3465 เชื่อมกับทางหลวงแผ่นดินหมายเลข 340 เดินทางสู่จังหวัดสุพรรณบุรี

3. การตั้งถิ่นฐานและการใช้ประโยชน์ที่ดินปัจจุบัน

การตั้งถิ่นฐานของเทศบาล มีลักษณะการตั้งถิ่นฐานเป็นชุมชนขึ้นในบริเวณริมแม่น้ำน้อยซึ่งเป็นการตั้งถิ่นฐานมาแต่เดิม เนื่องจากใช้ประโยชน์ในด้านการคมนาคม และเป็นแหล่งอาศัยทำมาหากินสามารถจำแนกการใช้ประโยชน์ที่ดินได้ดังต่อไปนี้

3.1 การใช้ที่ดินประเภทที่อยู่อาศัย จะกระจายตัวอยู่โดยทั่วไปในชุมชน ส่วนใหญ่เป็น ดึกแถว ห้างแถว คิดเป็นพื้นที่ประมาณ ไร่ หรือคิดเป็นร้อยละ 4.71 ของพื้นที่ทั้งหมดของเขตเทศบาลตำบล 52.94 แพรกศรีราชา

3.2 การใช้ที่ดินประเภทพาณิชยกรรม ได้แก่ อาคาร ร้านค้า มีตลาดสดเทศบาล 1 แห่ง หนาकार 3 แห่ง ได้แก่ หนาकारอมสิน หนาकारกรุงไทย และหนาकारกสิกรไทย คิดเป็นพื้นที่ประมาณ ไร่ หรือคิด 19.28 เป็นร้อยละ 1.71 ของพื้นที่ทั้งหมดของเขตเทศบาลตำบลแพรกศรีราชา

3.3 การใช้ที่ดินประเภทชนบทและเกษตรกรรม ได้แก่ พื้นที่โดยรอบชุมชนทั้งพื้นที่ชนบททั่วไป คิดเป็นพื้นที่ประมาณ ไร่ หรือคิดเป็นร้อยละ 83.80 ของพื้นที่ทั้งหมดของเขตเทศบาลตำบลแพรกศรี 942.73 ราชา

3.4 การใช้ที่ดินประเภทที่โล่งเพื่อนันทนาการและการรักษาสภาพสิ่งแวดล้อม ได้แก่ สวนสาธารณะและที่พักผ่อนหย่อนใจในเทศบาล แ 1 แห่ง คือ สวนเฉลิมพระเกียรติตั้งอยู่บริเวณริมถนนเจ้าอยู่พระยา คิดเป็นพื้นที่ประมาณ ไร่ หรือคิดเป็นร้อยละ 0.01 ของพื้นที่ทั้งหมดของเขตเทศบาลตำบลแพรงศรีราชา 0.025

3.5 การใช้ที่ดินประเภทสถาบันการศึกษา ในเขตเทศบาลตำบลแพรงศรีราชามีสถาบันการศึกษา จำนวน 4 แห่ง ได้แก่ โรงเรียนครูประชาสรรค์ โรงเรียนวัดใหม่สรรคบุรีวิทยา ศูนย์บริการการศึกษานอกโรงเรียนอำเภอสรรคบุรี และศูนย์พัฒนาเด็กเล็กวัดมหาธาตุ คิดเป็นพื้นที่ประมาณ ไร่ หรือคิดเป็นร้อยละ 5.61 ละ 0.50 ของพื้นที่ทั้งหมดของเขตเทศบาลตำบลแพรงศรีราชา

3.6 การใช้ที่ดินประเภทสถาบันศาสนา โดยในชุมชนมีวัด แห่ง ได้แก่ วัดมหาธาตุ และวัด 2 สองพี่น้อง และมีโบราณสถาน 2 แห่ง คือ วัดพระยาแพรง และวัดโตนดหลาย ซึ่งมีความสำคัญทาง ประวัติศาสตร์ และโบราณคดี คิดเป็นพื้นที่ประมาณ ไร่ หรือคิดเป็นร้อยละ 0.57 ของ 6.46ทั้งหมดของ เขตเทศบาลตำบลแพรงศรีราชา

3.7 การใช้ที่ดินประเภทสถาบันราชการ การสาธารณูปโภคและสาธารณูปการ ภายในพื้นที่ เทศบาลตำบลแพรงศรีราชาเป็นที่ตั้งของสถานที่ราชการ ดังนี้ ที่ว่าการอำเภอสรรคบุรี สถานีตำรวจภูธรสรรคบุรี สำนักงานสาธารณสุขอำเภอสรรคบุรี ที่ทำการไปรษณีย์อำเภอสรรคบุรี สำนักงานที่ดินจังหวัดชัยนาทสาขา สรรคบุรี สำนักงานเทศบาลตำบลแพรงศรีราชา ศูนย์การศึกษานอกโรงเรียน สำนักงานประปาเทศบาลตำบล แพรงศรีราชา ที่ทำการงานป้องกันและบรรเทาสาธารณภัยเทศบาลตำบลแพรงศรีราชา คิดเป็นพื้นที่ประมาณ ไร่ 2.62หรือคิดเป็นร้อยละ ของพื้นที่ทั้งหมดของเขตเทศบาลตำบลแพรงศรีราชา 0.23

4. สังคมและประชากร

ในปี มีนาคม พ.ศ.2558 เทศบาลตำบลแพรงศรีราชา มีจำนวนประชากรทั้งสิ้น 2,738 คน มีความหนาแน่นของประชากรโดยเฉลี่ยประมาณ 1,521 คนต่อตารางกิโลเมตร มีจำนวนบ้าน 790 หลังคาเรือน ขนาดครัวเรือนโดยเฉลี่ย 3 คนต่อครัวเรือน และเมื่อศึกษาสถิติประชากรระหว่างปี พ.ศ.2557 – พ.ศ.2558 มีประชากรลดลง จำนวน 41 คน คิดเป็นอัตราการเปลี่ยนแปลงโดยเฉลี่ย ร้อยละ 1.48 ต่อปี จากการเปลี่ยนแปลงของประชากรดังกล่าวอาจเกิดจากปัจจัยการลดลงแบบธรรมชาติสืบเนื่องจากสภาพทางสังคมของชุมชนเป็นสังคมชนบทและเกษตรกรรมเป็นส่วนใหญ่

ลักษณะทางสังคม ประชากรส่วนใหญ่ นับถือศาสนาพุทธ โดยมีวัด 2 แห่ง ได้แก่ วัดมหาธาตุ และวัดสองพี่น้อง ความสัมพันธ์ของคนในสังคมเป็นแบบเครือญาติ มีวัฒนธรรมและขนบธรรมเนียมประเพณีที่ดั้งเดิม สืบต่อกันมา โดยเฉพาะอย่างยิ่งประเพณีที่เกี่ยวกับพุทธศาสนาซึ่งคนเฒ่าคนแก่และศรัทธาโดยได้ถือปฏิบัติสืบทอดกันมาประเพณีท้องถิ่นที่สำคัญ ได้แก่ ประเพณีสงกรานต์ ประเพณีบวงสรวงอนุสาวรีย์พ่อขุนสรรค์ ประเพณีลอยกระทง นอกจากนี้ยังมีงานเทศกาลประจำปี ซึ่งชาวตลาดเทศบาลตำบลแพรงศรีราชาที่มีเชื้อสายจีนจัดงานนี้ขึ้นในเดือนสิงหาคมของทุกปี และมีกีฬาพื้นเมืองที่สำคัญ ได้แก่ การชนไก่ การกัดปลา เป็นต้น

5. สภาพทางเศรษฐกิจ

โครงสร้างทางเศรษฐกิจหลักของเทศบาลตำบลแพรภศรีราชา ส่วนใหญ่เป็นกิจการด้านพาณิชย์กรรม และการบริการ รองลงมาได้แก่ อุตสาหกรรม และการเกษตร ตามลำดับ

5.1 พาณิชยกรรมและบริการ จำนวน 70 แห่ง ส่วนใหญ่เป็นกิจกรรมประเภท เบ็ดเตล็ด,ของชำ , ขายอาหารและเครื่องดื่ม ฯลฯ

5.2 อุตสาหกรรม จำนวน 2 แห่ง จำแนกเป็นประเภทอุตสาหกรรม คือ อุตสาหกรรมโรงสี ได้แก่ โรงสีเกษตรสมบูรณ์ธัญกิจ 1 และโรงสีเกษตรสมบูรณ์ธัญกิจ 2

6. โครงสร้างพื้นฐาน

6.1 การคมนาคมและขนส่ง

1) สภาพถนนปัจจุบัน เทศบาลตำบลแพรภศรีราชา สามารถติดต่อระหว่างชุมชนได้สะดวก เนื่องจากมีทางหลวงแผ่นดินและทางหลวงจังหวัดผ่าน 3 สายทำให้ติดต่อกับอำเภอและจังหวัดอื่น ๆ ได้ง่าย ด้านทิศตะวันตกมีถนนทางหลวงแผ่นดินหมายเลข 340 จากอำเภอเมืองชัยนาทผ่านอำเภอสรรคบุรี ผ่านจังหวัดสุพรรณบุรี ปทุมธานี ถึง กรุงเทพมหานคร และทางด้านทิศเหนือมีทางหลวงหมายเลข 3010 ซึ่งเป็นเส้นทางที่เชื่อมจากถนนทางหลวงแผ่นดินหมายเลข 340 ผ่านอำเภอสรรคบุรี เทศบาลตำบลแพรภศรีราชา เข้าสู่อำเภอสรรพยา นอกจากนี้ยังเป็นถนนที่เชื่อมต่อกับถนนหน้าพระลานของเทศบาลบริเวณสี่แยกตลาดเหนือ และด้านทิศตะวันตกเลียบบคลองชลประทาน มีถนนเจ้ายี่พระยาเชื่อมต่อกับถนนทางหลวงจังหวัดหมายเลข 3454 ซึ่งเริ่มจากอำเภอสรรคบุรี- ชัยนาท จังหวัดสิงห์บุรี นอกจากนี้ยังเป็นศูนย์กลางและเส้นทางผ่านของรถโดยสารประจำทางสายต่าง ๆ ดังนี้

1.1) สาย 8 ชัยนาท – สรรคบุรี – กรุงเทพมหานคร

1.2) สาย 908 หันคา – กรุงเทพมหานคร

1.3) สาย 487 สุพรรณบุรี – นครสวรรค์

1.4) สายสิงห์บุรี – สรรคบุรี – ชัยนาท

1.5) สายหันคา – ชัยนาท

ในส่วนของปัญหาทางด้านคมนาคมและขนส่ง เป็นปัญหาของระบบและโครงข่ายถนนในปัจจุบัน ตลอดจนปัญหาการจราจรและอุบัติเหตุต่าง ๆ ที่เกิดจากการคมนาคมและขนส่ง

สภาพถนน โดยส่วนใหญ่พื้นผิวจราจรบนถนนสายหลักอยู่ในสภาพดี บริเวณที่มีปัญหาจะได้แก่ ถนนในชุมชน ซึ่งมีขนาดเขตทางคับแคบ ไม่มีท่อระบายน้ำเป็นระบบ และถนนบางแห่งมีสภาพผิวจราจรถนนชำรุดทรุดโทรมสมควรได้รับการพัฒนาต่อไป

ระบบและโครงข่ายถนน การเชื่อมโยงการจราจรระหว่างถนนแต่ละสาย ในปัจจุบันยังขาดความต่อเนื่องที่ดี ในอนาคตควรมีการปรับปรุงระบบถนน โดยกำหนดแนวทางเพื่อรองรับและเชื่อมต่อการคมนาคม ให้

เป็นระบบและมีโครงข่ายที่ดียิ่งขึ้น

2) การขนส่งผู้โดยสาร ปัจจุบันเทศบาลตำบลแพรภคคีรราชายังไม่มีสถานีขนส่งผู้โดยสารถาวร ใช้พื้นที่บริเวณหน้าว่าการอำเภอสรรคบุรีเป็นสถานีรับส่งผู้โดยสารชั่วคราว

7. การสาธารณูปโภค

7.1 การประปา ปัจจุบันการประปาภายในเทศบาลตำบลแพรภคคีรราชารับผิดชอบและดำเนินการผลิตและบริการน้ำประปาแก่ประชาชนในเขต โดยมีแหล่งน้ำดิบสำหรับการผลิต น้ำประปาจากแม่น้ำน้อย มีจำนวนครัวเรือนที่ใช้น้ำประปา ประมาณ 1,038 ครัวเรือน และได้มีการขยายให้บริการน้ำประปาให้กับประชาชนที่อยู่นอกเขตเทศบาลบางส่วน การประปาของเทศบาลก่อสร้างโดยงบประมาณของกรมโยธาธิการและมอบให้เทศบาลดำเนินการบริหาร

7.2 การไฟฟ้า ในเขตเทศบาลตำบลแพรภคคีรราชารับผิดชอบและดำเนินการโดยการไฟฟ้าส่วนภูมิภาคอำเภอสรรคบุรี ในปัจจุบันสามารถให้บริการได้ครอบคลุมทั่วทั้งเทศบาล ส่วนการบำรุงรักษาไฟฟ้าสาธารณะในเขตเทศบาลอยู่ในความรับผิดชอบ ควบคุมดูแลโดยเทศบาลตำบลแพรภคคีรราช แต่การให้บริการแสงสว่างสาธารณะตามถนนสายหลายสายในเทศบาลยังไม่เพียงพอเท่าที่ควร

7.3 การสื่อสาร ในเขตเทศบาลตำบลแพรภคคีรราชามีที่ทำกำการไปรษณีย์โทรเลขจำนวน 1 แห่ง สำหรับการบริการด้านโทรศัพท์ในชุมชนเทศบาลในปัจจุบันให้บริการได้อย่างพอเพียง

8. การสาธารณูปการ

8.1 การศึกษา ในพื้นที่เขตเทศบาลตำบลแพรภคคีรราชามีสถานศึกษา แห่ง คือ 4 โรงเรียนครูประชาสรรค์ โรงเรียนวัดใหม่สรรคบุรีวิทยา ศูนย์บริการการศึกษานอกโรงเรียนอำเภอสรรคบุรี และศูนย์พัฒนาเด็กเล็กวัดมหาธาตุ

นอกจากนี้มีห้องสมุดประชาชน จำนวน 1 แห่ง ซึ่งเป็นแหล่งบริการค้นคว้าทางการศึกษา ข้อมูลข่าวสารด้านต่างๆ ให้กับประชาชนภายในเขตเทศบาลและบริเวณใกล้เคียงที่สนใจ

8.2 การสาธารณสุข การให้บริการทางด้านสาธารณสุขภายในเทศบาลตำบลแพรภคคีรราชานั้น มีโรงพยาบาลประจำอำเภอคือโรงพยาบาลสรรคบุรี ตั้งอยู่ใกล้เคียงกับพื้นที่เทศบาล เป็นโรงพยาบาลขนาด 30 เตียง มีความสะดวกสบายในการไปรับบริการให้บริการ นอกจากนี้ยังมีคลินิกเอกชน จำนวน 3 แห่ง และร้านจำหน่ายยาแผนโบราณ จำนวน 1 แห่ง

8.3 การศาสนา ประชาชนส่วนใหญ่นับถือศาสนาพุทธ โดยมีศาสนสถานในเทศบาลตำบลแพรภคคีรราชาคือ วัด 2 แห่ง ได้แก่ วัดมหาธาตุ และวัดสองพี่น้อง

8.4 การดับเพลิงและป้องกันอัคคีภัย ดำเนินการโดยฝ่ายป้องกันและบรรเทาสาธารณภัยซึ่งมีที่ตั้งอยู่ที่ถนนท่าดงคอน เป็นหน้าที่โดยตรงของเทศบาลตำบลแพรภคคีรราช ในการสร้างความมั่นคงปลอดภัยในชีวิตและทรัพย์สินของประชาชนในการป้องกันและระงับอัคคีภัยที่เกิดขึ้น เทศบาลมีอุปกรณ์เครื่องมือเครื่องใช้ใน

การดับเพลิง

- | | | |
|------------------------------|-------|------------|
| 1) พนักงานดับเพลิง | จำนวน | 7 คน |
| 2) รถยนต์ดับเพลิง | จำนวน | 1 คัน |
| 3) รถบรรทุกน้ำ | จำนวน | 2 คัน |
| 4) เครื่องดับเพลิงเคมี | จำนวน | 50 เครื่อง |
| 5) จุดสูบน้ำดับเพลิง | จำนวน | 2 จุด |
| 6) รถยนต์ดับเพลิงเอนกประสงค์ | จำนวน | 1 คัน |

8.5 ตลาดสด ภายในเทศบาลมีตลาดสดของเทศบาล 1 แห่ง ตั้งอยู่บริเวณชุมชนบ้านหมู่ใหญ่

8.6 โรงฆ่าสัตว์ เทศบาลตำบลแพรภคคีราราชไม่มีโรงฆ่าสัตว์

8.7 การกำจัดขยะ เทศบาลตำบลแพรภคคีราราช ปริมาณขยะภายในเขตเทศบาลในแต่ละวันมีจำนวนประมาณ 3 ตัน ซึ่งเป็นขยะมาจากบ้านพักอาศัย สถานประกอบการค้า ส่วนราชการต่างๆ เทศบาลจะนำขยะไปทิ้งที่ศูนย์กำจัดขยะรวมอำเภอหันคา ห่างจากเขตเทศบาลตำบลแพรภคคีราราชเป็นระยะทาง 60 กิโลเมตร ที่ดินสำหรับกำจัดขยะตั้งอยู่หมู่ที่ 3 ตำบลเด่นใหญ่ อำเภอหันคา จังหวัดชัยนาท มีพื้นที่จำนวน 32 ไร่ โดยฝังกลบอย่างถูกสุขลักษณะ มีคนงานและอุปกรณ์ในการเก็บและขนขยะ ดังนี้

- | | | |
|------------------------|-------|--------------------|
| 1) พนักงานเก็บ/กวาดขยะ | จำนวน | 11 คน |
| 2) รถยนต์บรรทุกขยะ | จำนวน | 2 คัน (แบบอัดท้าย) |
| 3) ถังรองรับขยะ | จำนวน | 500 ใบ |

8.8 สนามเด็กเล่น สวนสาธารณะ และสวนสุขภาพ ภายในเทศบาล มีจำนวน 1 แห่ง คือ สวนเฉลิมพระเกียรติอยู่บริเวณริมถนนเจ้าย์พระยา

ข้อมูลพื้นฐานเทศบาลตำบลสรรคบุรี

1. สภาพทั่วไป

เทศบาลตำบลสรรคบุรี เป็นหน่วยงานการปกครองท้องถิ่นรูปแบบหนึ่งเดิมคือ สภาตำบลแพรภคคีราราช อยู่ในเขตปกครองของอำเภอสรรคบุรีได้รับการยกฐานะขึ้นจากสภาตำบลเป็น องค์การบริหารส่วนตำบล เมื่อวันที่ 2 มีนาคม พ.ศ. 2538 ตามพระราชบัญญัติสภาตำบลและองค์การบริหารส่วนตำบลประกาศในราชกิจจานุเสกษา เล่มที่ 112 ตอนพิเศษ 6 ง ลงวันที่ 3 มีนาคม 2538 การเปลี่ยนแปลงขององค์การบริหารส่วนตำบลแพรภคคีราราชได้รับการเปลี่ยนแปลงฐานะและเปลี่ยนชื่อเป็นเทศบาลตำบลสรรคบุรี ตามประกาศจัดตั้งเป็นเทศบาลตำบล ลงวันที่ 19 กรกฎาคม 2550 โดยกระทรวงมหาดไทยพิจารณาแล้วเห็นว่าองค์การบริหารส่วนตำบลแพรภคคีราราช อำเภอสรรคบุรี จังหวัดชัยนาท ให้จัดตั้งเป็นเทศบาลตำบล ตามพระราชบัญญัติเทศบาล พ.ศ. 2496 รัฐมนตรีว่าการกระทรวงมหาดไทย จึงเปลี่ยนชื่อ และเปลี่ยนแปลงฐานะองค์การบริหารส่วนตำบล

แพรงศรีราชา เป็นเทศบาลตำบลสรรคบุรีโดยให้มีการเลือกสมาชิก สภาเทศบาลและนายกเทศมนตรีเทศบาล ตำบลสรรคบุรี ครั้งแรก ในวันที่ 2 ธันวาคม 2550

2. ที่ตั้ง

ที่ตั้งเทศบาลตำบลสรรคบุรี ตั้งอยู่เลขที่ 2 หมู่ที่ 8 ของตำบลแพรงศรีราชา อำเภอสรรคบุรี จังหวัด ชัยนาท มีพื้นที่ทั้งหมดประมาณ 72.56 ตารางกิโลเมตร อยู่ห่างจากกรุงเทพมหานครมาทางทิศเหนือประมาณ 176 กิโลเมตร และระยะทางติดต่อกับจังหวัดใกล้เคียง ดังนี้

อำเภอสรรคบุรี – จังหวัดนครสวรรค์ ระยะทางประมาณ 80 กิโลเมตร

อำเภอสรรคบุรี – จังหวัดสุพรรณบุรี ระยะทางประมาณ 82 กิโลเมตร

อำเภอสรรคบุรี - จังหวัดสิงห์บุรี ระยะทางประมาณ 36 กิโลเมตร

3. อาณาเขตติดต่อ

เทศบาลตำบลสรรคบุรี มีอาณาเขตติดต่อกับพื้นที่ใกล้เคียง ดังนี้

ทิศเหนือ ติดต่อกับ ตำบลนางลือ และตำบลชัยนาท อำเภอเมือง จังหวัดชัยนาท

ทิศใต้ ติดต่อกับ ตำบลดงคอน และตำบลบางซุด อำเภอสรรคบุรี จังหวัดชัยนาท

ทิศตะวันออก ติดต่อกับ ตำบลเที่ยงแท้ อำเภอสรรคบุรี จังหวัดชัยนาท

ทิศตะวันตก ติดต่อกับ ตำบลวังไก่อื่อน อำเภอหันคา จังหวัดชัยนาท

4. ลักษณะภูมิประเทศ

เทศบาลตำบลสรรคบุรี รูปร่างของพื้นที่มีลักษณะ เป็นพื้นที่ลาดลุ่มแม่น้ำเจ้าพระยา และมีแม่น้ำน้อย ซึ่งแยกจากแม่น้ำเจ้าพระยาทางฝั่งขวาที่วัดบรมธาตุ อำเภอเมืองชัยนาท ไหลผ่านอำเภอสรรคบุรีผ่าน หมู่ที่ 1 - 12 ถึงแม้พื้นที่จะเป็นที่ลาดลุ่มแต่ไม่มีปัญหาน้ำท่วมในฤดูฝนแต่อย่างใด

5. ลักษณะภูมิอากาศ

เทศบาลตำบลสรรคบุรี โดยทั่วไปภูมิอากาศคล้ายกับจังหวัดใกล้เคียงในภาคกลางอยู่ใต้อิทธิพลของลม มรสุมที่พัดผ่านประจำฤดูให้แบ่งฤดูกาลออกได้ 3 ฤดู

5.1 ฤดูฝน เริ่มตั้งแต่เดือนพฤษภาคม ถึงกลางเดือนตุลาคม โดยได้รับอิทธิพลจากลมมรสุม ตะวันตกเฉียงใต้ ซึ่งเป็นลมร้อนและชื้นพัดจากมหาสมุทรอินเดียผ่านอ่าวไทยปกคลุมประเทศไทยทำให้มีฝนตกชุก ทั่วไป

5.2 ฤดูหนาว เริ่มตั้งแต่กลางเดือนตุลาคม ถึงเดือนกุมภาพันธ์ ได้รับอิทธิพลจากลมมรสุม ตะวันออกเฉียงเหนือ จะพัดเอาความแห้งแล้งและหนาวเย็นจากประเทศจีนเข้ามาปกคลุมประเทศไทย ทำให้มี อากาศหนาวเย็นทั่วไป

5.3 ฤดูร้อน เริ่มตั้งแต่ปลายเดือนกุมภาพันธ์ ถึงเดือนเมษายน ระยะเวลาเป็นช่วงระหว่างของฤดู มรสุม จึงมีลมจากทิศใต้และทิศตะวันออกเฉียงใต้พัด ปกคลุม ทำให้มีอากาศร้อนอบอ้าวทั่วไป

6. ด้านโครงสร้างพื้นฐาน

การคมนาคม/ขนส่ง เทศบาลตำบลสรรคบุรีมีการคมนาคมที่สะดวกเนื่องจากมีทางหลวงแผ่นดินและทางจังหวัดผ่าน 3 สาย ทำให้ติดต่อกับอำเภอและจังหวัดอื่นๆ ได้ง่าย ด้านทิศตะวันตกมีถนนทางหลวงแผ่นดินหมายเลข 340 ติดต่อกับอำเภอเมืองชัยนาทผ่านอำเภอสรรคบุรี ผ่านจังหวัดสุพรรณบุรี ปทุมธานี ถึงกรุงเทพมหานคร และทางด้านทิศเหนือจะมีทางหลวงจังหวัดหมายเลข 3010 ซึ่งเป็นเส้นทางเริ่มจากอำเภอสรรพยาไปอำเภอสรรคบุรี เชื่อมต่อกับถนนหน้าพระลานของเทศบาลบริเวณสี่แยกตลาดเหนือ และด้านทิศตะวันตกเฉียงคลองชลประทาน มีถนนเจ้าย์พระยาเชื่อมต่อกับถนนทางหลวงจังหวัดหมายเลข 3251 ซึ่งเริ่มจากอำเภอสรรคบุรี - ชัยนาท จังหวัดสิงห์บุรี นอกจากนี้ยังเป็นศูนย์กลางและเส้นทางผ่านของรถโดยสารประจำทางสายต่างๆ ดังนี้

6.1 ถนนชัยนาท - สุพรรณบุรี ผ่านตำบลแพรกศรีราชา ไปถึงอำเภอเดิมบางนางบวช จังหวัดสุพรรณบุรี

6.2 ถนนชัยนาท - พักทัน ผ่านตำบลแพรกศรีราชา ตำบลดงคอน ตำบลบางซุด อำเภอ สรรคบุรี ไปจนถึง ตำบลพักทัน อำเภอบางระจัน จังหวัดสิงห์บุรี

6.3 ถนนสายชัยนาท - ชัยนาท (สายที่ 1) ผ่านตำบลแพรกศรีราชา ตำบลเที่ยงแท้ ตำบลโพงาม อำเภอสรรคบุรี - จังหวัดสิงห์บุรี

6.4 ถนนสายสรรคบุรี - ชัยนาท (สายที่ 2) ผ่านตำบลแพรกศรีราชา ตำบลบางซุด ตำบลดงคอน ไปจนถึง อำเภอบางระจัน จังหวัดสิงห์บุรี

7. ถนน สะพาน และแหล่งน้ำ

ภายในเขตเทศบาลตำบลสรรคบุรี มีข้อมูลถนน สะพาน และแหล่งน้ำ ดังนี้

7.1 ถนนลาดยาง	จำนวน	5	สาย
7.2 ถนนคอนกรีตเสริมเหล็ก (คสล.)	จำนวน	91	สาย
7.3 ถนนลูกรัง	จำนวน	103	สาย
7.4 สะพาน	จำนวน	21	แห่ง
7.5 แม่น้ำที่ไหลผ่าน (แม่น้ำน้อย)	จำนวน	1	สาย
7.6 คลอง	จำนวน	28	สาย

8. การระบายน้ำ

ในเขตเทศบาลตำบลสรรคบุรี มีการระบายน้ำจากบ้านเรือนลงสู่ ไร่นา คูคลองน้ำ และท่อระบายน้ำลงสู่แม่น้ำน้อย

9. การไฟฟ้า

ประชาชนในเขตเทศบาลตำบลสรรคบุรี ได้รับการบริการกระแสไฟฟ้าจากไฟฟ้าส่วนภูมิภาคอำเภอสรรคบุรี ซึ่งมีครัวที่มีไฟฟ้าใช้จำนวน 3,780 ครัวเรือน ส่วนการบำรุงรักษาไฟฟ้าสาธารณะในเขตเทศบาลอยู่ในความรับผิดชอบควบคุมดูแลโดยเทศบาลตำบลสรรคบุรี

10. การประปา

เทศบาลตำบลสรรคบุรี รับโอนและดูแลการผลิตและบริการน้ำประปาแก่ประชาชนในเขตโดยให้คณะกรรมการหมู่บ้านบริหารงานเหมือนเดิม แต่ในคณะกรรมการจะต้องมีสมาชิกเทศบาลในหมู่บ้านนั้นให้ร่วมเป็นกรรมการด้วย และจะต้องรายงานบัญชีรายรับรายจ่ายประจำเดือนของการบริการของประปา ให้นายกเทศมนตรีได้รับทราบทุกเดือน มีจำนวนครัวเรือนที่ใช้น้ำประปาทุกครัวเรือน จำนวน 3,550 ครัวเรือน การประปาของเทศบาล ก่อสร้างโดยงบประมาณของกรมโยธาธิการ กรมอนามัยและกรมทรัพยากรธรณี โดยมอบให้หมู่บ้านดำเนินการบริหารกิจการกันเอง ประปาหมู่บ้านที่อยู่ในเขตพื้นที่ 41 แห่ง

11. การสื่อสารและโทรคมนาคม

11.1 การไปรษณีย์

การบริการไปรษณีย์โทรคมนาคม อยู่ในความรับผิดชอบของบริษัทไปรษณีย์ไทยประชาชนภายในเขตเทศบาล และบริเวณใกล้เคียงสามารถรับบริการได้ที่ทำการไปรษณีย์โทรเลขอำเภอสรรคบุรี ซึ่งมีที่ทำการตั้งติดอยู่กับ สำนักงานที่ดินจังหวัดชัยนาท สาขาสรรคบุรี และสถานีตำรวจภูธรสรรคบุรี นอกจากนี้ยังใช้บริการรับส่งสินค้าและพัสดุภัณฑ์กับองค์การขนส่ง ร.ส.พ.ชัยนาท

11.2 โทรศัพท์

การติดต่อสื่อสารภายในเขตเทศบาล และในจังหวัดผ่านข่ายสื่อสารและโทรคมนาคมขององค์การโทรศัพท์ บริษัท ทศท. คอปอเรชั่น เป็นระบบข่ายสารโทรศัพท์ โดยมีสำนักงานบริการโทรศัพท์สรรคบุรีดำเนินการให้บริการอยู่ในพื้นที่ หมู่ที่ 8 ของเทศบาลตำบลสรรคบุรี นอกจากนี้ยังสามารถใช้บริการสื่อสารระบบโทรศัพท์เคลื่อนที่

12. การใช้ที่ดิน

สภาพทางภูมิศาสตร์ของชุมชนเมืองเทศบาลตำบลสรรคบุรี ในปัจจุบันอาศัยกันอยู่ในเขตชุมชน หมู่ที่ 8 เป็นส่วนใหญ่ ซึ่งลักษณะการใช้ที่ดินประเภทที่อยู่อาศัยและการพาณิชย์กรรมปะปนกันบริเวณสองข้างถนนสายสะพาน 1 ถึงสะพาน 2 ส่วนประเภทที่พักอาศัยจะกระจายอยู่ทั่วๆ ถนนสายหลักและเลียบริมฝั่งแม่น้ำน้อย

ที่ดินประเภทอุตสาหกรรม ซึ่งส่วนใหญ่เป็นอุตสาหกรรมเกษตรจะอยู่ด้านทิศเหนือและทิศตะวันตกของพื้นที่ ส่วนที่ดินประเภทที่โล่งเพื่อนันทนาการและการพักผ่อนหย่อนใจซึ่งเป็นพื้นที่ส่วนใหญ่ ได้แก่ บริเวณทุ่งนาและพื้นที่ทำการเกษตร

13. ด้านเศรษฐกิจ

เขตเทศบาลตำบลสรรคบุรี ประชาชนส่วนใหญ่จะประกอบอาชีพเกษตรกรรม และ ลูกจ้างในกิจการโรงสีข้าวและร้านค้าต่างๆ ค้าขาย ทำนา ทำให้รายได้ของประชาชนจะมาจากผลผลิตทางการเกษตรและรับจ้างรายได้ต่อหัวของประชากรโดยเฉลี่ยไม่แน่นอน

14. การเกษตรกรรม

ในเขตเทศบาล มีพื้นที่สำหรับทำเกษตรกรรมประมาณร้อยละ 85 ของพื้นที่ ประชาชนส่วนใหญ่มีอาชีพทำนา และพื้นที่ทำนาได้รับน้ำจากคลองส่งน้ำชลประทานเป็นส่วนใหญ่

15. การอุตสาหกรรม

ลักษณะการประกอบอาชีพทางด้านอุตสาหกรรมในเขตเทศบาล จะเป็นอุตสาหกรรมเกษตรประเภทโรงสีข้าว ซึ่งมีจำนวน 7 โรง ซึ่งจำนวนแรงงานไม่แน่นอนขึ้นอยู่กับฤดูกาล นอกจากนั้นก็เป็นจำพวกอุตสาหกรรมในครัวเรือนประเภทการทำอาหาร ขนม โดยใช้แรงงานจากบุคคลภายในครัวเรือน

16. การพาณิชย์กรรม / การบริการ

ประชากรบางส่วนในเขตเทศบาลตำบลสรรคบุรีจะประกอบอาชีพการพาณิชย์กรรมทางการค้าซึ่งการค้าโดยทั่วไปมีลักษณะทั้งค้าปลีกและค้าส่ง กระจายอยู่ทั่วพื้นที่ตำบล มีสหกรณ์ร้านค้าชุมชนของตำบล 1 แห่ง ตั้งอยู่บริเวณศูนย์ถ่ายทอดเทคโนโลยี หมู่ที่ 8 มีธนาคาร 1 แห่ง คือ ธนาคารเพื่อการเกษตรและสหกรณ์การเกษตร บริเวณสี่แยกริมถนนสายสุพรรณ - ชัยนาท หมู่ที่ 8

17. การท่องเที่ยว

ภายในเขตเทศบาล และบริเวณใกล้เคียงมีสถานที่ท่องเที่ยวประเภทประวัติศาสตร์ และศาสนสถาน ได้แก่

วัดมหาธาตุ เป็นวัดเก่าแก่โบราณคู่เมืองแพรกหรือเมืองสรรค์ ตั้งอยู่ หมู่ที่ 8 ตำบลแพรกศรีราชา มีโบราณสถานที่น่าสนใจและมีความสำคัญทางประวัติศาสตร์ตั้งอยู่บริเวณดังกล่าว ได้แก่

พระปรางค์ก๊กลีบมะเฟือง สร้างด้วยอิฐถือปูน 3 องค์ องค์พระปรางค์มีลักษณะคล้ายก๊กลีบมะเฟือง ตั้งอยู่บนฐานสี่เหลี่ยม(ฐานเขียง) เป็นศิลปะสมัยลพบุรีกรมศิลปากรได้บูรณะเมื่อปี พ.ศ. 2526 พระพุทธรูปนั่ง 2 องค์ ก่อด้วยอิฐถือปูน อยู่ในโบสถ์เก่าแก่ ซึ่งเป็น 7 ห้อง มีฟาไลด้านหน้าและด้านหลัง พระพุทธรูปสร้างด้วยศิลา อยู่ในวิหารติดกับวิหารหลังเก่าด้านตะวันตก คนทั่วไปเรียกว่า “หลวงพ่อบุญ” เป็นที่เคารพนับถือว่ามีศักดิ์สิทธิ์ด้านหลังหลวงพ่อบุญเป็นเสาหินเรียกว่าเสาหลักเมือง จึงเรียกรวมว่า “หลวงพ่อบุญ”

อนุสาวรีย์ขุนสรรค์ ตั้งอยู่หน้าว่าการอำเภอสรรคบุรีได้รับสมญานามว่า “วีระบุรุษลุ่มแม่น้ำน้อย” เป็นผู้นำชาวบ้านบางระจันที่ต่อสู้กับพม่าเพื่อรักษาแผ่นดินได้รวมไทยอาสาเพื่อป้องกันอกรบเป็นหน่วยกล้าตายบุกตีค่ายพม่า 2-3 ครั้ง แต่ไม่สำเร็จเนื่องจากมีกำลังคนน้อย เพื่อตอบโต้ด้วยปืนใหญ่และปืนเล็กสุดท้ายขุนสรรค์และชาวบ้านบางระจันมีอาจด้านกำลังของข้าศึกได้ ได้เสียชีวิตกลางสมรภูมิมิรบ หลังจากที่พยายามต่อสู้อย่างกล้า

หาย และได้ฝากชื่อและเกียรติภูมิของคนสรรคบุรีจารึกอยู่ในประวัติศาสตร์ชาติไทย คนสรรคบุรีไม่เคยลืมวีรกรรมอันยิ่งใหญ่และให้การเคารพยกย่องเป็นไทยอาสาป้องกันชาติคนแรกของอำเภอสรรคบุรี และกำหนดให้วันที่ 19 มกราคม ของทุกปีเป็นวันบวงสรวงดวงวิญญาณ ขุนสรรค์

วัดพระแก้ว ตั้งอยู่หมู่ที่ 10 ตำบลแพรศรีราชา อำเภอสรรคบุรี ห่างจากที่ทำการเทศบาลตำบลสรรคบุรี ประมาณ 2 กิโลเมตร เป็นวัดเก่าแก่ มีองค์เจดีย์สี่เหลี่ยมที่มีความงดงาม จึงมีผู้กล่าวว่าเป็นราชินีแห่งเจดีย์ทั้งมวลในเอเชียอาคเนย์ เพราะมีลักษณะเป็นเจดีย์แบบลระโว้ทรงสูงผสมกับเจดีย์ทวารวดีตอนปลายฐานเรือนธาตุแบบลดท่อนไม้ เป็นศิลปะสมัยสุโขทัยกับสมัยศรีวิชัยผสมผสานกันบริเวณเจดีย์วิหารหลวงพ่อดายมี “ทับหลัง” แกะสลักติดอยู่เป็นภาพหงายเป็นรูปช้างนอนหงายอยู่บนแท่น ส่วนบนสุดเป็นรูปพระอินทร์หรือพระศิวะหลังน้ำ

พระพุทธรูป และมียหลวงพ่อดายซึ่งพบโดยพระสมุห์โพรง เป็นเจ้าอาวาสวัดพระแก้ว ซึ่งอยู่ในสภาพทรุดโทรมหักเป็นสามท่อนอยู่ในป่าแฝก จึงได้มีการบูรณะซ่อมแซม และนำมาประดิษฐานอยู่ในวิหารหน้าเจดีย์วัดพระแก้วเป็นที่เคารพสักการะของประชาชนทั่วไป

วัดโตนดหลาย เป็นวัดร้างตั้งอยู่ในเขตเทศบาลไปทางทิศตะวันตกเฉียงเหนือ ประมาณ 1 กิโลเมตร มีเจดีย์ลักษณะทรงพุ่มข้าวบิณฑ์หรือทรงดอกบัวหรืออีกชื่อหนึ่งเรียกว่าทรงทนานเป็นศิลปะสมัยสุโขทัย

สวนลิง อยู่ในบริเวณอาณาเขตของวัดธรรมิกาวาส(วัดค่างคาว) หมู่ที่ 5 ตำบลโพงาม อำเภอ สรรคบุรี อยู่ห่างจากเขตเทศบาลตำบลสรรคบุรีประมาณ 11 กิโลเมตร ซึ่งมีรูปเหมือนหลวงพ่อดาย หล่อด้วยทองเหลือง ซึ่งเป็นที่เคารพบูชาของประชาชนทั่วไป สภาพทั่วไปของสวนลิงเป็นป่าดิบ ส่วนใหญ่เป็นต้นยางสูง มีฝูงลิงอาศัยอยู่เป็นจำนวนมาก และบริเวณหน้าวัดธรรมิกาวาสมีแม่น้ำน้อยไหลผ่านมีฝูงปลามากมายทำให้มีบรรยากาศที่ร่มรื่น อีกทั้งวัดธรรมิกาวาสเป็นวัดที่มีโรงเรียนสอนพระปริยัติธรรมแต่สามเณรและพระภิกษุ

18. ด้านสังคม

18.1 ประชากร

จำนวนประชากรในเขตเทศบาลตำบลสรรคบุรี มีประชากรทั้งสิ้น จำนวน 12,114 คน แยกเป็นชาย 5,824 คน แยกเป็นหญิง 6,290 คน (ข้อมูล เดือนกันยายน 2558 สำนักทะเบียนอำเภอสรรคบุรี)

18.2 การศึกษา

ภายในเขตเทศบาลตำบลสรรคบุรี และบริเวณพื้นที่ใกล้เคียงมีการจัดการศึกษาออกเป็น 2 ระบบ คือ การศึกษาในระบบโรงเรียนและการศึกษานอกระบบโรงเรียน ให้บริการการศึกษาตั้งแต่ระดับก่อนวัยเรียนระดับประถม มัธยมศึกษา และระดับอุดมศึกษา สถานศึกษาที่ตั้งอยู่ในเขตเทศบาลตำบลสรรคบุรี มีดังนี้

1) โรงเรียนวัดโพธาราม หมู่ที่ 5 สังกัดสำนักงานเขตพื้นที่การศึกษาประถมศึกษาชัยนาท เปิดสอนตั้งแต่ระดับชั้นอนุบาล ถึง ชั้นประถมศึกษาปีที่ 6

2) โรงเรียนอนุบาลสรรคบุรี หมู่ที่ 8 สังกัดสำนักงานเขตพื้นที่การศึกษาประถมศึกษาชัยนาท เปิดสอนตั้งแต่ระดับชั้นอนุบาล ถึง ชั้นมัธยมศึกษาตอนต้น

3) โรงเรียนวัดพระแก้ว หมู่ที่ 10 สังกัดสำนักงานเขตพื้นที่การศึกษาประถมศึกษาชัยนาท เปิดสอนตั้งแต่ระดับชั้นอนุบาล ถึง ชั้นประถมศึกษาปีที่ 6

4) โรงเรียนวัดหัวตะพาน หมู่ที่ 14 สังกัดสำนักงานเขตพื้นที่การศึกษาประถมศึกษาชัยนาท เปิดสอนตั้งแต่ระดับชั้นอนุบาล ถึง ชั้นประถมศึกษาปีที่ 6

5) โรงเรียนวัดกำแพง หมู่ที่ 15 สังกัดสำนักงานเขตพื้นที่การศึกษาประถมศึกษาชัยนาท เปิดสอนตั้งแต่ระดับชั้นอนุบาล ถึง ชั้นมัธยมศึกษาตอนต้น

6) โรงเรียนวัดสระไม้แดง หมู่ที่ 16 สังกัดสำนักงานเขตพื้นที่การศึกษาประถมศึกษาชัยนาท เปิดสอนตั้งแต่ระดับชั้นอนุบาล ถึง ชั้นประถมศึกษาปีที่ 6

7) มหาวิทยาลัยราชภัฏจันทรเกษม-ชัยนาท หมู่ที่ 8 เปิดสอนระดับปริญญาตรี (ภาคในเวลา ราชการและนอกเวลาราชการ)

18.3 ศูนย์พัฒนาเด็กเล็กของเทศบาลฯ

ศูนย์พัฒนาเด็กเล็กวัดโพธาราม หมู่ที่ 5 ผู้ดูแลเด็กก่อนวัยเรียน จำนวน 1 คน

สาขาโรงเรียนวัดกำแพง หมู่ที่ 15 ผู้ดูแลเด็กก่อนวัยเรียน จำนวน 2 คน

ศูนย์พัฒนาเด็กเล็กเทศบาลตำบลสรรคบุรี หมู่ที่ 10 ผู้ดูแลเด็กก่อนวัยเรียน จำนวน 1 คน

18.4 ศาสนา

ประชาชนภายในเขตเทศบาล ส่วนใหญ่นับถือศาสนาพุทธมีวัดและสำนักสงฆ์ที่อยู่ในเขตพื้นที่ ซึ่งเป็นศูนย์รวมจิตใจของชาวพุทธ จำนวน 10 แห่ง คือ

- | | |
|--|------------|
| 1. วัดใหม่เจริญสุข | หมู่ที่ 1 |
| 2. วัดขุนสรรค์สามัคคี (ชื่อเดิมวัดแจ้งเจริญธรรม) | หมู่ที่ 1 |
| 3. วัดโพธาราม | หมู่ที่ 5 |
| 4. วัดดอนอรัญญิก | หมู่ที่ 7 |
| 5. วัดเหนือวัดไต้ | หมู่ที่ 8 |
| 6. วัดพระแก้ว | หมู่ที่ 10 |
| 7. วัดหัวตะพาน | หมู่ที่ 14 |
| 8. วัดกำแพง | หมู่ที่ 15 |
| 9. วัดสระไม้แดง | หมู่ที่ 16 |
| 10. สำนักสงฆ์ วัดสะแก | หมู่ที่ 16 |

18.5 ขนบธรรมเนียม ประเพณี และวัฒนธรรม

ชาวตำบลแพรภคคีราชาทั่วไปได้รักษาขนบธรรมเนียม ประเพณี และวัฒนธรรมโบราณของตนไว้หลายอย่างโดยเฉพาะอย่างยิ่งประเพณีที่เกี่ยวกับพุทธศาสนาซึ่งผู้เลื่อมใสและศรัทธาโดยได้ถือปฏิบัติ สืบทอดกันมา ประเพณีท้องถิ่นที่สำคัญ ได้แก่ ประเพณีสงกรานต์ ประเพณีบวงสรวงอนุสาวรีย์พ่อขุนสรรค์ ประเพณีลอยกระทง ประเพณีตำข้าวเม่า และมีกีฬาพื้นเมืองที่สำคัญได้แก่ การชนไก่ เป็นต้น

18.6 การสาธารณสุข

ในเขตเทศบาลตำบลสรรคบุรีและพื้นที่ใกล้เคียง มีสถานบริการด้านสุขภาพอนามัยและการสาธารณสุข ของรัฐบาล เพื่อให้บริการแก่ประชาชนในเขตพื้นที่ ได้แก่

1. โรงพยาบาลสรรคบุรี ตั้งอยู่ หมู่ที่ 8 (ขนาดเตียง 30 เตียง)
2. สถานีอนามัยวัดโพธาราม ตั้งอยู่ หมู่ที่ 1
3. สถานีอนามัยวัดกำแพง ตั้งอยู่ หมู่ที่ 15

เป็นหน่วยงานที่ให้ความรู้ คำแนะนำ ด้านสุขภาพอนามัย และการป้องกันแก่ประชาชน ส่วนการบริการด้านสาธารณสุขของเทศบาลตำบลสรรคบุรี อยู่ในความรับผิดชอบสำนักงานสาธารณสุขอำเภอสรรคบุรี จำนวน อสม. 381 คน

18.7 ด้านทรัพยากรธรรมชาติและสิ่งแวดล้อม

ทรัพยากรน้ำ ภายในเขตเทศบาลตำบลสรรคบุรี มีแหล่งน้ำธรรมชาติ จากแม่น้ำน้อย และมีน้ำจากคลองชลประทาน 5 สาย นอกจากนี้ยังสามารถใช้น้ำจากบ่อน้ำตื้น ซึ่งมีความจำเป็นและเป็นประโยชน์ต่อความเป็นอยู่และเศรษฐกิจของประชากรโดยเฉพาะผู้ประกอบการเกษตร

ทรัพยากรที่มนุษย์สร้างขึ้น เมืองสรรคบุรีคือเมืองแพรภคคีซึ่งเป็นเมืองลูกหลวงในสมัยสุโขทัยเป็นเมืองเก่าแก่ทางประวัติศาสตร์ภายในเขตเทศบาลตำบลสรรคบุรี มีโบราณสถานโบราณวัตถุจำนวนมากแห่งที่มีคุณค่าควรแก่การอนุรักษ์ เช่น เจดีย์แบบละโว้ เป็นศิลปผสมสมัยสุโขทัยและศรีวิชัย อยู่ที่วัดพระแก้ว หมู่ที่ 10 มีความสวยงามมากจนได้รับฉายาว่าเป็นราชินีแห่งเจดีย์ในเอเชียอาคเนย์

สภาพสิ่งแวดล้อม ปัญหาสิ่งแวดล้อมของเมืองยังไม่ค่อยมีปัญหาความรุนแรงมากนักเมื่อเทียบกับชุมชนเมืองใหญ่ ทั้งนี้เนื่องจากเป็นพื้นที่ที่มีพื้นที่ที่ยังมีความเป็นชนบทและเกษตรกรรมเป็นส่วนใหญ่แต่มีปัญหาที่กำลังประสบอยู่ในขณะนี้ ได้แก่ ปัญหาขยะด้านการจัดเก็บและกำจัดขยะ เนื่องจากไม่มีที่ดินสำหรับทิ้งขยะ และได้รับการต่อต้านจากประชาชนบริเวณใกล้เคียงของพื้นที่ จึงขนย้ายขยะไปที่ทิ้งที่ บ่อทิ้งขยะเทศบาลตำบลหันคา อำเภอหันคา จังหวัดชัยนาท

18.8 การกำจัดขยะมูลฝอย

ปริมาณขยะภายในเขตเทศบาลในแต่ละวันมีจำนวนประมาณ 6 ตัน ซึ่งเป็นขยะมาจากบ้านพักอาศัย สถานประกอบการค้า ส่วนราชการต่างๆ และขยะพิเศษ ได้แก่ กิ่งไม้ ต้นไม้ มีคนงานและอุปกรณ์ในการเก็บขนขยะ ดังนี้

- 1) พนักงานเก็บขนขยะ จำนวน 9 คน
- 2) รถยนต์บรรทุกขยะ จำนวน 2 คัน (แบบอัดท้าย)
- 3) ถังรองรับขยะ จำนวน 1,704 ใบ

ข้อมูลพื้นฐานเทศบาลตำบลดงคอน

1. ประวัติความเป็นมา

ดงคอน เป็นเมืองเก่าแก่ ซึ่งสันนิษฐานได้จากการพบเครื่องลายครามและวัตถุโบราณบริเวณดอนกระเบื้อง บ้านศรีมหาโพชน์ ต่อมาเมื่อสภาพเป็นเมืองร้างเป็นป่าดง ประชาชนส่วนใหญ่เดินทางด้วยเท้า นิยมการคอนกระบุงขนส่งสิ่งของต่าง ๆ และที่สำคัญชาวบ้านมีความจำเป็นที่จะต้องใช้น้ำจากแม่น้ำน้อย ซึ่งเป็นแม่น้ำสายสำคัญที่ใช้ในการดำรงชีวิตเนื่องจากมีระยะทางที่ห่างไกล ชาวบ้านต้องเดินทางไปขนน้ำ โดยใช้วิธีคอนกระบุงเพื่อนำกลับมาใช้ที่บ้าน ซึ่งเป็นที่มาของชื่อตำบลดงคอน

2. ที่ตั้งและอาณาเขต

เทศบาลตำบลดงคอน ตั้งอยู่ เลขที่ 32/1 หมู่ที่ 4 ตำบลดงคอน อำเภอสรรคบุรี จังหวัดชัยนาท เทศบาลตำบลดงคอน ตั้งอยู่ทางทิศตะวันตกเฉียงใต้ของอำเภอสรรคบุรี ห่างจากที่ว่าการอำเภอไปตามทางหลวงแผ่นดินหมายเลข 3184 เป็นระยะทาง 2-4 กิโลเมตร

เทศบาลตำบลดงคอน เป็นหน่วยงานการปกครองท้องถิ่นรูปแบบหนึ่ง ได้รับการเปลี่ยนแปลงยกฐานะจากองค์การบริหารส่วนตำบลเป็นเทศบาลตำบล เมื่อวันที่ 24 สิงหาคม พ.ศ.2550 มีจำนวนหมู่บ้านทั้งหมด 16 หมู่บ้าน ได้แก่ หมู่ที่ 1 บ้านหนอง หมู่ที่ 2 บ้านดาด หมู่ที่ 3 บ้านดงคอน หมู่ที่ 4 บ้านเทพรัตน์ หมู่ที่ 5 บ้านดอนประดู่ หมู่ที่ 6 บ้านทุ่งกระถิน หมู่ที่ 7 บ้านหนองอีตุ๊ก หมู่ที่ 8 บ้านหนองตาแผน หมู่ที่ 9 บ้านปากดง หมู่ที่ 10 บ้านหนองแถม หมู่ที่ 11 บ้านห้วยโก หมู่ที่ 12 บ้านร่องแห้ว หมู่ที่ 13 บ้านดงเทพรัตน์ หมู่ที่ 14 บ้านศรีมหาโพชน์ หมู่ที่ 15 บ้านหนองสมบุรณ์ และหมู่ที่ 16 บ้านทุ่งกระถินพัฒนา โดยมีอาณาเขตติดต่อพื้นที่ใกล้เคียง ดังนี้

ทิศเหนือ ติดต่อกับเทศบาลตำบลแพรกศรีราชา อำเภอสรรคบุรี
ทิศใต้ ติดต่อกับตำบลโคกช้าง ตำบลปากน้ำ อำเภอเดิมบางนางบวช
จังหวัดสุพรรณบุรี

ทิศตะวันออก ติดต่อกับเทศบาลตำบลบางซุด อำเภอสรรคบุรี
ทิศตะวันตก ติดต่อกับตำบลวังไก่อีเรือน อำเภอหันคา จังหวัดชัยนาท
และตำบลแพรกศรีราชา อำเภอสรรคบุรี จังหวัดชัยนาท

3. ลักษณะภูมิประเทศ

เทศบาลตำบลดงคอนมีพื้นที่อยู่ในเขตที่ราบลุ่มภาคกลาง ตอนบน พื้นที่ส่วนใหญ่เป็นที่ราบ โดยมีคลองชลประทาน 1 ขวา เป็นแหล่งน้ำที่สำคัญในการทำการเกษตรกรรม และมีเส้นทางคมนาคมสายหลัก คือ ทางหลวงแผ่นดินหมายเลข 3184 และทางหลวงแผ่นดินหมายเลข 3251

3.1 ลักษณะภูมิอากาศ

1. ฤดูร้อน เริ่มตั้งแต่เดือนกุมภาพันธ์ ถึง เดือนพฤษภาคม
2. ฤดูฝน เริ่มตั้งแต่เดือนมิถุนายน ถึง เดือนตุลาคม
3. ฤดูหนาว เริ่มตั้งแต่เดือนพฤศจิกายน ถึง เดือนมกราคม

3.2 เนื้อที่และจำนวนประชากร

เทศบาลตำบลดงคอน มีพื้นที่ทั้งหมดประมาณ 91.827 ตารางกิโลเมตร หรือประมาณ 57,393.75 ไร่ ในปี พ.ศ.2555 เทศบาลตำบลดงคอน มีจำนวนประชากร โดยแยกเป็น เพศชาย 5,851 คน เพศหญิง 6,275 คน รวมทั้งสิ้น 12,126 คน มีความหนาแน่นของประชากรโดยเฉลี่ยประมาณ 132 คนต่อตารางกิโลเมตร มีจำนวนบ้าน 3,697 หลังคาเรือน ขนาดครัวเรือนโดยเฉลี่ย 3 คนต่อครัวเรือน กลุ่มชุมชนที่ใหญ่ที่สุดของตำบล ได้แก่ หมู่ที่ 13 บ้านดงเทพรัตน์ มีประชากรประมาณ 1,898 คน รองลงมา หมู่ที่ 4 บ้านเทพรัตน์ กลุ่มชุมชนที่เล็กที่สุด ได้แก่ หมู่ที่ 11 บ้านห้วยโก มีประชากรประมาณ 281 คน

4. สภาพทางเศรษฐกิจ

โครงสร้างทางเศรษฐกิจหลักของเทศบาลตำบลดงคอน ประชากรส่วนใหญ่ ประกอบอาชีพทางการเกษตร ทั้งนี้พื้นที่เทศบาลตำบลดงคอนเป็นแหล่งเกษตรกรรมที่สำคัญของอำเภอสรรคบุรี โดยเกษตรกรประกอบอาชีพกสิกรรม (ปลูกข้าว) มากเป็นอันดับหนึ่ง รองลงมาคือ ทำไร่อ้อยและทำสวน รองลงมาได้แก่ พาณิชยกรรมและอุตสาหกรรม ตามลำดับ

พาณิชยกรรมและบริการ จำนวน 87 แห่ง ส่วนใหญ่เป็นกิจกรรมประเภท เบ็ดเตล็ด,ของชำ, ขายอาหารและเครื่องดื่ม ฯลฯ สถานจำหน่ายน้ำมันเชื้อเพลิง จำนวน 22 แห่ง

อุตสาหกรรม จำนวน 2 แห่ง คือ อุตสาหกรรมโรงสี ได้แก่ โรงสีเพชรพีชผล และโรงสีเจริญพานิช

ข้อมูลพื้นฐานเทศบาลตำบลห้วยกรด

1. สภาพทั่วไป

การก่อสร้างสร้างถิ่นฐานของชาวตำบลห้วยกรด มีคนรุ่นเก่าเล่าเป็นภาษาถิ่นสืบสานต่อ ๆ กันมาจนเป็นตำนานของคนห้วยกรดว่า กาลเวลานานมาแล้วมีคณะสงฆ์ทางภาคเหนือเดินทางมุ่งหน้าไปทางทิศใต้ โดยมีเป้าหมายไปนมัสการรอยพระพุทธรูปในเทศกาลนมัสการรอยพระพุทธรูป ซึ่งเป็นเทศกาลประจำปีของวัดพระพุทธรูป อำเภอพระพุทธรูป จังหวัดสระบุรี การเดินทางของคณะพระธุดงค์ เป็นไปด้วยความยากลำบาก ต้องผ่านป่าดงต้นไม้นานาพรรณ ตลอดเส้นทาง ครั้นมาถึงป่าดงซึ่งมีต้นตาลขึ้นทึบ หนาแน่นแห่งหนึ่งก็เป็นเวลาใกล้พลบค่ำแล้ว คณะพระธุดงค์จึงหยุดพักกลดพักค้าง ที่ชายป่าริมทุ่งใกล้หมู่บ้านเล็ก ๆ เข้าวันรุ่งขึ้นก็ออกบิณฑบาตในหมู่บ้าน และเมื่อฉันอาหารและเก็บเครื่องอัฐบริขารแล้วเสร็จ ก็เร่งรีบเดินทางมุ่งสู่ทิศใต้ตามแนวลำคลองแล้วข้ามฟากคลองไปอีกฟากหนึ่ง เพื่อตรงไปทางทิศตะวันออกเฉียงใต้ ซึ่งเป็นทิศที่ตั้งของวัดพระพุทธรูป ครั้นออกเดินทางได้ระยะหนึ่งหัวหน้าของคณะพระธุดงค์ เกิดนึกขึ้นได้ว่า ความที่ตนเร่งรีบ ซึ่งมีอารมณ์รีบร้อนจัดแจงเร่งเดินทาง ทำให้ลืมกลดที่แขวนไว้ที่ต้นกระทุ่ม หัวหน้าคณะพระธุดงค์จึงร้องขอหมู่บ้านพระธุดงค์ให้รอคอยสักครู่ เพื่อที่ตนจะเดินทางย้อนไปนำเอากลดกลับมาก่อน แล้วออกเดินทางต่อไปพร้อมกัน สถานที่พระธุดงค์ลืมกลดที่ห้อยแขวนไว้ที่ต้นกระทุ่ม ซึ่งเป็นกลางทุ่งนากว้าง สถานที่นั้นได้ชื่อว่า “บ้านห้อยกลด” และต่อมาก็ออกเสียงเพี้ยนเป็น “บ้านห้วยกรด” แต่ยังมีตำนานของบ้านห้วยกรดอีกตำนานหนึ่ง ซึ่งเล่ากันว่า ณ บริเวณที่ตั้งบ้านห้วยกรดปัจจุบันแต่เดิมมีลำห้วยลำคลอง หลายสายเชื่อมต่อเป็นคลองยาวตลอด แนวตั้งแต่เขตอำเภอเมืองชัยนาท บ้านท้ายเมือง บ้านบางตาด้วง บ้านคลองโป่ง บ้านท่าสะแก ฯลฯ เข้าสู่ห้วยกรด ผ่านทุ่งระหารอรพิม และแยกผ่านไปแม่ลากร้อ อำเภออินทร์บุรี จังหวัดสิงห์บุรี และในบางช่วงของลำห้วยหนาแน่นไปด้วยพืชน้ำชนิดหนึ่ง ชื่อ “ต้นกรด” ซึ่งมีลักษณะเป็นไม้เครือ มีใบสามใบในข้อเดียวกัน ใบอ่อนมีสีม่วงดำ ใบแก่มีสีเขียวขึ้นอยู่หนาแน่นเต็มลำห้วย ส่งผลให้การคมนาคมสัญจรทางน้ำ โดยการใช้เรือ เป็นไปด้วยความลำบากมาก จึงได้ชื่อหมู่บ้านนี้ว่า “บ้านห้วยกรด” คือ หมู่บ้านที่มีลำห้วยเต็มไปด้วยต้นกรด

เทศบาลตำบลห้วยกรด เป็นองค์กรปกครองส่วนท้องถิ่น ที่มีจุดกำเนิดตั้งแต่เป็นสภาตำบลห้วยกรด เมื่อปี พ.ศ. 2537 ได้รับการยกฐานะเป็นองค์การบริหารส่วนตำบลห้วยกรด เมื่อวันที่ 30 มีนาคม พ.ศ. 2539 มีการเลือกตั้งคณะผู้บริหารและสมาชิกสภาองค์การบริหารส่วนตำบลห้วยกรด จำนวน 3 ชุด ชุดที่ 1 เลือกตั้งเมื่อวันที่ 28 เมษายน พ.ศ. 2539 ชุดที่ 2 เลือกตั้ง เมื่อวันที่ 10 มิถุนายน พ.ศ. 2543 ชุดที่ 3 เลือกตั้งเมื่อวันที่ 25 กรกฎาคม พ.ศ. 2547 และต่อมากระทรวงมหาดไทยได้ออกประกาศลงวันที่ 15 กรกฎาคม พ.ศ. 2551 เปลี่ยนแปลงฐานะองค์การบริหารส่วนตำบลห้วยกรด โดยจัดตั้งเป็นเทศบาลตำบลห้วยกรด โดยมีผลตั้งแต่วันที่ 25 กรกฎาคม พ.ศ. 2551 เป็นต้นไป มีนายกเทศมนตรี และสมาชิกสภาเทศบาลตำบลห้วยกรด ที่มาจากการเลือกตั้งโดยตรงของประชาชน ตามพระราชบัญญัติการเลือกตั้งสมาชิกสภาท้องถิ่น หรือผู้บริหารท้องถิ่น พ.ศ.2545 เมื่อวันที่ 19 ตุลาคม พ.ศ. 2551 คณะกรรมการการเลือกตั้ง ออกประกาศ

รับรองผลการเลือกตั้งเมื่อวันที่ 12 พฤศจิกายน พ.ศ. 2551 และการเลือกตั้งครั้งล่าสุดเมื่อวันที่ 25 พฤศจิกายน 2555

2. สภาพภูมิศาสตร์

เทศบาลตำบลห้วยกรด เป็นหนึ่งในเก้าองค์กรปกครองส่วนท้องถิ่นเขตอำเภอสรรคบุรี ตั้งอยู่ทิศตะวันออกเฉียงเหนือของอำเภอสรรคบุรี ห่างจากอำเภอประมาณ 7 กิโลเมตร อยู่ไกลจากจังหวัดชัยนาทไปทางทิศตะวันตกเฉียงใต้ประมาณ 16 กิโลเมตร และอยู่ระหว่างทิศตะวันออกเฉียงเหนือของแม่น้ำน้อยกับทิศตะวันตกของแม่น้ำเจ้าพระยา

3. อาณาเขตติดต่อ

เทศบาลตำบลห้วยกรด มีอาณาเขตติดต่อกับตำบลต่างๆ ดังนี้

ทิศเหนือ ติดต่อกับ ตำบลชัยนาท อำเภอเมือง ตำบลบางหลวง อำเภอสรรพยา

ทิศใต้ ติดต่อกับ ตำบลห้วยกรดพัฒนา อำเภอสรรคบุรี

ทิศตะวันออก ติดต่อกับ ตำบลเจ้าพระยา อำเภอสรรพยา

ทิศตะวันตก ติดต่อกับ ตำบลเที่ยงแท้ อำเภอสรรคบุรี

4. ขนาดพื้นที่

เทศบาลตำบลห้วยกรด มีพื้นที่ทั้งหมดประมาณ 21.44 ตารางกิโลเมตร หรือประมาณ 13,412 ไร่ เป็นพื้นที่เกษตรกรรม 10,317 ไร่ หรือประมาณร้อยละ 78.82 ของพื้นที่ทั้งหมด โดยพื้นที่การเกษตรส่วนใหญ่เป็นพื้นที่ใช้ประโยชน์ในการทำนา ทำสวน ไม้ประดับ เป็นที่อยู่อาศัย 2,723 ไร่ หรือประมาณ ร้อยละ 20.30 ของพื้นที่ทั้งหมด และเป็นที่ย่างปลาไม่ได้ใช้ประโยชน์ 118 ไร่ หรือประมาณร้อยละ 0.88 ของพื้นที่ทั้งหมด

5. ลักษณะภูมิประเทศ

เทศบาลตำบลห้วยกรด มีลักษณะภูมิประเทศโดยทั่วไป เป็นพื้นที่ราบลุ่มแม่น้ำ ดินอุดมสมบูรณ์ เหมาะแก่การเกษตร มีระบบชลประทานที่ดี ส่งน้ำได้ครอบคลุมทั่วทุกพื้นที่ และยังมีแหล่งน้ำใต้ดิน จากบ่อบอก บ่อบะเจาะ จำนวน 134 แห่ง ทำให้เกษตรกรสามารถทำการเพาะปลูกได้ตลอดปี

6. ลักษณะภูมิอากาศ

โดยทั่วไป เทศบาลตำบลห้วยกรด มีภูมิอากาศคล้ายคลึงกับตำบลใกล้เคียงในอำเภอสรรคบุรีและอำเภอสรรพยา อยู่ใต้อิทธิพลของลมมรสุมที่พัดผ่านประจำฤดู ทำให้สามารถแบ่งฤดูกาลออกได้ 3 ฤดู คือ

6.1 ฤดูฝน เริ่มตั้งแต่เดือน พฤษภาคม ถึง เดือนตุลาคม โดยได้รับอิทธิพลจากลมมรสุมตะวันตกเฉียงใต้ ซึ่งเป็นลมร้อนและชื้นพัดจากมหาสมุทรอินเดียผ่านอ่าวไทยปกคลุมประเทศไทยทำให้มีฝนตกชุกทั่วไป

6.2 ฤดูหนาว เริ่มตั้งแต่กลางเดือนตุลาคม ถึง เดือนกุมภาพันธ์ ได้รับอิทธิพลจากลมมรสุมตะวันออกเฉียงเหนือ จะพัดเอาความแห้งแล้งและหนาวเย็นจากประเทศจีนเข้ามาปกคลุมประเทศไทยทำให้ มีอากาศหนาวเย็นทั่วไป

6.3 ฤดูร้อน เริ่มตั้งแต่ปลายเดือนกุมภาพันธ์ ถึง เดือนเมษายน ระยะเวลานี้เป็นช่วงระหว่างของฤดูมรสุม จึงมีลมจากทิศใต้และทิศตะวันออกเฉียงใต้พัดปกคลุม ทำให้มีอากาศร้อนอบอ้าวทั่วไป

7. ด้านโครงสร้างพื้นฐาน

การคมนาคมขนส่ง เทศบาลตำบลห้วยกรดมีการคมนาคมที่สะดวก เนื่องจากมีทางหลวงแผ่นดินและทางหลวงชนบทผ่าน 4 สาย ทำให้ติดต่อกับองค์การบริหารส่วนตำบลข้างเคียง อำเภอ และ จังหวัดได้ง่าย

ถนนภายในเขตเทศบาลตำบลห้วยกรด มีถนนแอสฟัลต์ติก ซึ่งถือได้ว่าเป็นถนนสายหลักจำนวน 4 สาย ได้แก่ ทางหลวงแผ่นดินหมายเลข 3010 (สายสรรคบุรี-สรรพยา) สายดอนเสือ-บ้านบางยายอัน-โพนางดำ สายตลาดหมู-ตลุกบัว สายห้วยกรดหมู่ 1 – ห้วยกรดพัฒนา หมู่ที่ 6 และภายในหมู่บ้านต่างๆยังมีถนนคอนกรีตเสริมเหล็ก ถนนลูกรัง และ ถนนดิน ซึ่งสรุปได้ดังนี้

หมู่ที่ 1	มีถนน ค.ส.ล.	ยาวรวม 4,352	กิโลเมตร
	ถนนลูกรัง	ยาวรวม 7,997	กิโลเมตร
	ถนนดิน	ยาวรวม 8,450	กิโลเมตร
หมู่ที่ 2	มีถนน ค.ส.ล.	ยาวรวม 1,972	กิโลเมตร
	ถนนลูกรัง	ยาวรวม 2,393	กิโลเมตร
	ถนนดิน	ยาวรวม -	กิโลเมตร
หมู่ที่ 3	มีถนน ค.ส.ล.	ยาวรวม 1,488	กิโลเมตร
	ถนนลูกรัง	ยาวรวม 0.350	กิโลเมตร
	ถนนดิน	ยาวรวม -	กิโลเมตร
หมู่ที่ 4	มีถนน ค.ส.ล.	ยาวรวม 0.896	กิโลเมตร
	ถนนลูกรัง	ยาวรวม 1,000	กิโลเมตร
	ถนนดิน	ยาวรวม 1,000	กิโลเมตร
หมู่ที่ 5	มีถนน ค.ส.ล.	ยาวรวม 3,926	กิโลเมตร
	ถนนลูกรัง	ยาวรวม 3,567	กิโลเมตร
	ถนนดิน	ยาวรวม -	กิโลเมตร
หมู่ที่ 6	มีถนน ค.ส.ล.	ยาวรวม 3,615	กิโลเมตร
	ถนนลูกรัง	ยาวรวม 1,165	กิโลเมตร
	ถนนดิน	ยาวรวม 0.220	กิโลเมตร
หมู่ที่ 7	มีถนน ค.ส.ล.	ยาวรวม 3,993	กิโลเมตร
	ถนนลูกรัง	ยาวรวม 0.550	กิโลเมตร
	ถนนดิน	ยาวรวม -	กิโลเมตร

หมู่ที่ 8 มีถนน ค.ส.ล.	ยาวรวม 1,560	กิโลเมตร
ถนนลูกรัง	ยาวรวม 3,755	กิโลเมตร
ถนนดิน	ยาวรวม -	กิโลเมตร

หมู่ที่ 9 มีถนน ค.ส.ล.	ยาวรวม 2,966	กิโลเมตร
ถนนลูกรัง	ยาวรวม 18,259	กิโลเมตร
ถนนดิน	ยาวรวม -	กิโลเมตร

8. การไฟฟ้า

การไฟฟ้าส่วนภูมิภาคอำเภอสรรคบุรี ให้บริการกระแสไฟฟ้าแก่ประชาชนในเขตเทศบาลตำบล ห้วยกรด รวมจำนวน,2 859 ครั้วเรือน ส่วนการบำรุงรักษาไฟฟ้าสาธารณะอยู่ในความรับผิดชอบควบคุม ดูแลโดยเทศบาลห้วยกรด

9. การประปา

ภายในเขตเทศบาลตำบลห้วยกรด มีระบบประปาหมู่บ้าน จำนวน 9 แห่ง คือ ประปาของกรมอนามัยขนาดใหญ่ จำนวน 2 แห่ง ประปากรมโยธาธิการ จำนวน 7 แห่ง มีครั้วเรือนที่ได้รับบริการน้ำประปาหมู่บ้าน จำนวน ,2 859 ครั้วเรือน การบริหารประปาบริหารโดยคณะกรรมการบริหารกิจการประปาหมู่บ้านเป็นผู้ดูแลในการบริหารกิจการประปาหมู่บ้านทุกหมู่บ้าน

10. การสื่อสารโทรคมนาคม

ประชาชนในเขตเทศบาลตำบลห้วยกรดใช้บริการสื่อสารโทรคมนาคม แยกออกเป็น

11. การไปรษณีย์

ประชาชนภายในเขตเทศบาลตำบลห้วยกรด ได้รับบริการด้านไปรษณีย์จากบริษัทไปรษณีย์ไทย ซึ่งเป็นบริษัทในเครือของการสื่อสารแห่งประเทศไทย

12. โทรศัพท์

ประชาชนสามารถใช้บริการติดต่อสื่อสารผ่านเครือข่ายสื่อสารโทรคมนาคมขององค์การโทรศัพท์และการสื่อสารแห่งประเทศไทยซึ่งสามารถจำแนกการใช้โทรศัพท์ได้ดังนี้

12.1 ครั้วเรือนที่มีโทรศัพท์บ้าน(พื้นฐาน)	จำนวน 345	ครั้วเรือน
12.2 ครั้วเรือนที่มีโทรศัพท์มือถือ	จำนวน 4,200	ครั้วเรือน
12.3 โทรศัพท์สาธารณะ	จำนวน 3	เครื่อง

13. การใช้ที่ดิน

ตามสภาพพื้นที่ทั่วไปภายในเขตเทศบาลตำบลห้วยกรด เป็นดินเหนียวปนดินร่วน อุ่มน้ำได้ดี ลักษณะการใช้ที่ดินจึงเน้นไปทางด้านกรกสิกรรมเพาะปลูกข้าว ทำสวนผลไม้ และจำแนกพื้นที่ตามสภาพที่ใช้ที่ดินได้ดังนี้

13.1	พื้นที่พาณิชยกรรมและที่อยู่อาศัย (อาคารบ้านเรือน วัด)	2,483	ไร่
13.2	พื้นที่อื่น ๆ (ที่สาธารณะ ถนน คลอง บึง ฯลฯ)	1,269	ไร่
13.3	พื้นที่เพาะปลูก นาข้าว	8,360	ไร่
13.4	พื้นที่ปลูก ไม้ผล	122	ไร่
13.5	พื้นที่การเกษตรอื่น ๆ	1,178	ไร่

14. ด้านเศรษฐกิจ

ในเขตเทศบาลตำบลห้วยกรดประชาชนส่วนใหญ่จะประกอบอาชีพด้านการเกษตรกรรม รายได้ส่วนใหญ่ จึงมาจากผลผลิตทางการเกษตรกรรม และบางส่วนก็มีรายได้จากการประกอบอาชีพรับจ้างทั่วไป อาชีพอิสระ การค้าขาย จึงทำให้รายได้เฉลี่ยต่อหัวของประชากรในพื้นที่ไม่ค่อยแน่นอน

15. การเกษตรกรรม

ลักษณะพื้นที่ภายในเขตเทศบาลตำบลห้วยกรดเป็นดินเหนียวปนดินร่วน สามารถอุ้มน้ำได้ดี พื้นดินอุดมไปด้วยแร่ธาตุที่มีความจำเป็นต่อพืช และมีระบบชลประทานครอบคลุมทั่วพื้นที่ ซึ่งเป็นแหล่งน้ำให้เกษตรกรใช้เพื่อการเกษตรกรรมได้ตลอดปี

16. การอุตสาหกรรม

ลักษณะการประกอบอาชีพทางด้านอุตสาหกรรมในเขตเทศบาลตำบลห้วยกรด จะเป็นอุตสาหกรรมเกษตรประเภทโรงสีข้าว ซึ่งมีจำนวน 4 โรง มีการใช้แรงงานภายในท้องถิ่นค่อนข้างน้อย เมื่อเปรียบเทียบกับการใช้แรงงานต่างด้าว จำนวนแรงงานก็ไม่แน่นอนขึ้นอยู่กับฤดูกาล นอกจากนั้น ก็เป็นอุตสาหกรรมในครัวเรือน เช่น การทำอาหาร ขนม เป็นต้น โดยใช้แรงงานภายในครอบครัว

17. การพาณิชย์กรรม/การบริการ

มีประชาชนบางส่วนในเขตเทศบาลตำบลห้วยกรด ประกอบอาชีพการพาณิชย์กรรมทางการค้า ซึ่งการค้าโดยทั่วไปมีลักษณะทั้งค้าปลีกและค้าส่ง มีตลาดกลางข้าวและพืชไร่ ตลาดกลางค้าสุกร ตลาดสดเข้าวัด จันทนาราม ตลาดนัดวันจันทร์วัดบำเพ็ญบุญ ตลาดนัดวันพุธวัดกลาง ตลาดนัดวันพฤหัสบดีวัดบำเพ็ญบุญ ตลาดนัดวันศุกร์วัดจันทนาราม

18. แหล่งท่องเที่ยวและเรียนรู้

ภายในเขตเทศบาลตำบลห้วยกรด มีวัดจันทนารามและวัดบำเพ็ญบุญเป็นแหล่งที่มีผู้คนมาท่องเที่ยวเพื่อสักการบูชา หลวงพ่อหินซึ่งเป็นพระพุทธรูปศักดิ์สิทธิ์คู่บ้านตำบลห้วยกรด และหลวงพ่อโม อดีตเจ้าอาวาสวัดจันทนารามซึ่งมรณะภาพแล้วมีชื่อเสียงลือไปไกล ว่าเป็น เกจิอาจารย์ผู้มีวาจาศักดิ์สิทธิ์ และมีศูนย์การเรียนรู้อนุรักษ์ตาลโตนด ซึ่งถือเป็นแหล่งวิถีชีวิตการเกษตรที่มีชื่อเสียงของตำบลห้วยกรด

19. ด้านประชากร

จำนวนประชากรในเขตเทศบาลตำบลห้วยกรดมีประชากรทั้งสิ้นจำนวน 8,974 คน แยกเป็นชาย 4,279 คน หญิง 4,695 คน จำนวนบ้านเรือน 2,859 หลังคาเรือน หรือเฉลี่ย 3 คน / ครัวเรือน ณ วันที่ 31 พฤษภาคม พ.ศ. 2558

20. ศาสนา

ประชาชนภายในเขตเทศบาลตำบลห้วยกรด ส่วนใหญ่นับถือศาสนาพุทธ มีวัดและมีวัดเป็นแหล่งที่พุทธศาสนิกชนมาชุมนุมรวมตัวกันเพื่อปฏิบัติศาสนกิจในวันสำคัญทางพระพุทธศาสนาอยู่เสมอ ดังนั้นวัดจึงมีความสำคัญในลักษณะที่เป็นศูนย์รวมจิตใจของชาวพุทธ ปัจจุบันมีวัดจำนวน 5 แห่ง

- 1) วัดเกาะแก้ว ตั้งอยู่หมู่ที่ 1 มีพระเพชร กตปุณโญ เป็นเจ้าอาวาส
- 2) วัดโคกโดนด ตั้งอยู่หมู่ที่ 3 มีพระครูนันทปัญญาภิวัฒน์ เป็นเจ้าอาวาส
- 3) วัดกลาง ตั้งอยู่หมู่ที่ 7 มีพระอธิการชำนาญ ฐานวโร เป็นเจ้าอาวาส
- 4) วัดบำเพ็ญบุญ ตั้งอยู่หมู่ที่ 8 มีพระครูวิชัยบุญญาคม เป็นเจ้าอาวาส/เจ้าคณะตำบล
- 5) วัดจันทนาราม ตั้งอยู่หมู่ที่ 9 มีพระครูสุวรรณปักษธร เป็นเจ้าอาวาส

21. ขนบธรรมเนียมประเพณีศิลปและวัฒนธรรม

ชาวตำบลห้วยกรดทั่วไปได้รักษาขนบธรรมเนียมประเพณี และวัฒนธรรมโบราณไว้หลายอย่าง โดยเฉพาะอย่างยิ่งประเพณีเกี่ยวกับพระพุทธศาสนาที่ตนเลื่อมใสและศรัทธา โดยได้ถือปฏิบัติสืบทอดกันมา ประเพณีท้องถิ่นที่สำคัญได้แก่ ประเพณีสงกรานต์ ประเพณีการแข่งขันกีฬาระหว่างเทศบาลตำบลห้วยกรดกับเทศบาลตำบลห้วยกรดพัฒนา ประเพณีทำบุญข้าวหลาม วันเข้าพรรษา วันออกพรรษา มีการแสดงพื้นบ้าน รำมะนา และมีกีฬาพื้นเมืองที่สำคัญ ได้แก่ การชนไก่ กัดปลา การแข่งขันเฉาะลูกตาล เป็นต้น

22. การสาธารณสุข

มีสถานีอนามัยเฉลิมพระเกียรติ 60 พรรชนามินทราชนี อำเภอสรรคบุรี จังหวัดชัยนาท เป็นศูนย์สุขภาพของเทศบาล โดยมีนายนพพร อินมณี เป็นหัวหน้าสถานีอนามัยเฉลิมพระเกียรติฯ เป็นผู้ที่มิบทบาทหน้าที่ในการดูแลสุขภาพอนามัยของประชาชนภายในเขตเทศบาลตำบลห้วยกรด โดยจัดให้มีบริการด้านการรักษาพยาบาล ส่งเสริมสุขภาพอนามัย ป้องกันโรค และฟื้นฟูสภาพผู้ป่วย มีบุคลากรทางด้านสาธารณสุขจำนวน 15 คน ได้แก่ หัวหน้าสถานีอนามัย 1 คน นักวิชาการสาธารณสุข 1 คน พยาบาลวิชาชีพ 4 คน พนักงานทันตสาธารณสุข 1 คน เจ้าพนักงานสาธารณสุข 1 คน เจ้าพนักงานธุรการ 1 คน แพทย์แผนไทย 1 คน ผู้ช่วยเจ้าพนักงานสาธารณสุข 1 คน ผู้ช่วยพนักงานทันต 1 คน พนักงานเกษตรพื้นฐาน 1 คน พนักงานช่วยเหลือคนไข้ 1 คน พนักงานบริการ 1 คน และอาสาสาธารณสุขหมู่บ้าน (อสม.) จำนวน 250 คน นอกจากนี้ยังมีสถานพยาบาลของเอกชน จำนวน 3 แห่ง ร้านขายยา 6 แห่ง และศูนย์สาธารณสุขมูลฐานหมู่บ้าน 9 แห่ง

23. ความปลอดภัยในชีวิตและทรัพย์สิน

ภายในเขตเทศบาลตำบลห้วยกรด มีป้อมตำรวจซึ่งมีเจ้าหน้าที่ตำรวจประจำป้อมยาม จำนวน 3 นาย เป็นผู้รับผิดชอบในด้านการรักษาความปลอดภัยในชีวิต และทรัพย์สินของประชาชนโดยได้รับความร่วมมือจาก กำนันผู้ใหญ่บ้านของตำบลห้วยกรดเป็นผู้ช่วยเหลือ ทำให้ประชาชนส่วนใหญ่มีความปลอดภัยในชีวิตและทรัพย์สิน

24. ด้านทรัพยากรธรรมชาติและสิ่งแวดล้อม

ทรัพยากรน้ำ มีโครงการส่งน้ำและบำรุงรักษาบรมธาตุ เป็นผู้ดำเนินการจัดสรรทรัพยากรน้ำผ่านทางระบบคลองชลประทาน ให้แก่พื้นที่เพาะปลูกภายในเขตพื้นที่ของเทศบาลตำบลห้วยกรดอย่างทั่วถึง และเพียงพอให้แก่เกษตรกรเกือบตลอดทั้งปี นอกจากนี้ยังสามารถใช้น้ำจากใต้พื้นดินโดยการตอกบ่อและเจาะบ่อ ซึ่งมีความจำเป็นและเป็นประโยชน์ต่อความเป็นอยู่และเศรษฐกิจของประชากรโดยเฉพาะผู้ประกอบการอาชีพด้านการเกษตร ปัญหาสิ่งแวดล้อมภายในเขตเทศบาลตำบลห้วยกรดยังไม่ค่อยมีปัญหาความรุนแรงมากนักและ อยู่ในวิสัยที่สามารถจะพอแก้ปัญหาด้วยตนเองได้ แต่ปัญหาเทศบาลตำบลห้วยกรดกำลังประสบในปัจจุบันนี้ ได้แก่ ปัญหาขยะด้านการจัดเก็บและกำจัด เนื่องจากไม่มีที่ดินสำหรับทิ้งขยะเป็นของตนเอง ปัญหาของพื้นที่เกษตรกรรมเริ่มขาดความอุดมสมบูรณ์ ซึ่งเกิดจากการใช้ปุ๋ยเคมีและสารเคมีอย่างมากเกินความจำเป็นทำให้เกิดปัญหาสารเคมีตกค้างตามมาอีก

ข้อมูลพื้นฐานเทศบาลตำบลบางซุด

1. ประวัติความเป็นมา

ตำบลบางซุดเป็นตำบลเล็กๆ ตำบลหนึ่งในอำเภอสรรคบุรี จังหวัดชัยนาท พื้นที่ส่วนใหญ่เป็นที่ราบลุ่มประชาชนส่วนใหญ่ประกอบอาชีพทางด้านเกษตรกรรม คือ ทำนา ทำสวนผลไม้ (มะม่วง มะนาว ส้มโอ ฯลฯ) และปลูกพืชผักสวนครัว จากการเล่าสืบต่อกันมาในสมัยโบราณว่า เหตุที่ตำบลนี้มีชื่อว่าตำบลบางซุด เนื่องจากประชาชนส่วนใหญ่จะประกอบอาชีพทำนา และจะทำนาได้ปีละ 1 ครั้ง อาศัยน้ำจากน้ำฝนเท่านั้น ดังนั้นชาวบ้านจึงต้องช่วยกันขุดบาง เพื่อนำน้ำจากแม่น้ำน้อยไปหล่อเลี้ยงต้นข้าวในทุ่งนาชาวบ้านจะขุดบางจากแม่น้ำน้อยหลายๆ แห่ง เช่น บางท่าขลาย บางท่าศาลเจ้า บางท่าศาลา บางโพธิ์ศรี ฯลฯ พอถึงฤดูน้ำหลากน้ำจากแม่น้ำน้อยก็จะไหลผ่านเข้าบางต่างๆ เข้าไปในทุ่งนา จึงเรียกตำบลนี้ว่า “ตำบลบางซุด” แต่ปัจจุบันบางต่างๆ ได้ถมเป็นถนนไปหมดแล้วเพราะได้อาศัยน้ำจากชลประทานในการทำนา

2. ที่ตั้ง

เทศบาลส่วนตำบลบางซุด ตั้งอยู่ทางทิศใต้ของอำเภอสรรคบุรีห่างจากอำเภอสรรคบุรีประมาณ 10 กิโลเมตร ตั้งอยู่ 153 หมู่ที่ 6 บ้านบางโพธิ์ศรีตำบลบางซุด อำเภอสรรคบุรี จังหวัดชัยนาท

3. พื้นที่

ตำบลบางซุดมีพื้นที่ทั้งหมดประมาณ 12,700 ไร่ ประมาณ 49.46 ตารางกิโลเมตร

4. ภูมิประเทศ

ทิศเหนือ ติดต่อกับตำบลแพรงศรีราชา อำเภอสรรคบุรี จังหวัดชัยนาท

ทิศใต้ ติดต่อกับตำบลดอนกำ อำเภอสรรคบุรี จังหวัดชัยนาท

ตำบลพักหัน อำเภอบางระจัน จังหวัดสิงห์บุรี

และตำบลโคกช้าง อำเภอดิสมบางนางบวช จังหวัดสุพรรณบุรี

ทิศตะวันออก ติดต่อกับแม่น้ำน้อย ตำบลโพงาม อำเภอสรรคบุรี จังหวัดชัยนาท

ทิศตะวันตก ติดต่อกับคลองชลประทาน ตำบลดงคอน อำเภอสรรคบุรี จังหวัดชัยนาท

5. จำนวนหมู่บ้าน

ตำบลบางซุดมีจำนวนหมู่บ้านทั้งหมด 16 หมู่บ้าน จำนวนครัวเรือน 2,392 ครัวเรือน อยู่ในเขตเทศบาลตำบลบางซุด ประกอบด้วย

หมู่ที่ 1	บ้านท่าสำโรง	หมู่ที่ 7	บ้านบางกระบาย
หมู่ที่ 2	บ้านท่าสะตือ	หมู่ที่ 8	บ้านใหญ่
หมู่ที่ 3	บ้านท่าขลาย	หมู่ที่ 9	บ้านแค
หมู่ที่ 4	บ้านท่าศาลเจ้า	หมู่ที่ 10	บ้านหัวเด่น
หมู่ที่ 5	บ้านท่าศาลา	หมู่ที่ 11	บ้านร่องใหญ่
หมู่ที่ 6	บ้านบางโพธิ์ศรี	หมู่ที่ 12	บ้านหอรอระฆัง

6. ประชากร

จำนวน ประชากรทั้งสิ้น 7,218 คน แยกเป็นชาย จำนวน 3,454 คน หญิงจำนวน 3,764 คน ความหนาแน่นของประชากร โดยเฉลี่ย 146 คน/ตารางกิโลเมตร

7. สภาพทางเศรษฐกิจ

7.1 อาชีพ ราษฎร ร้อยละ 80 เปอร์เซนต์ ประกอบอาชีพเกษตรกรรมเป็นอาชีพหลัก ตำบลบางซุด มีผลผลิตทางการ เกษตรที่สำคัญคือ ข้าว ส้มโอ ราษฎรบางหมู่บ้านมีอาชีพเสริม ได้แก่ การเลี้ยงสัตว์ เช่น เลี้ยงไก่ เป็ด สุกร และด้านการประมง คือ การเลี้ยงปลากระชัง ราษฎรส่วนที่เหลือประกอบอาชีพนอกภาค การเกษตร ได้แก่ อาชีพรับจ้าง ค้าขาย

7.2 หน่วยธุรกิจในพื้นที่เทศบาลตำบลบางซุด

ปั้มน้ำมันขนาดเล็ก 17 แห่ง

ลานตากข้าวเอกชน 1 แห่ง

8. สภาพทางสังคม

8.1 การศึกษา

- | | | |
|-------------------------------------|----|------|
| 1) ศูนย์พัฒนาเด็กเล็ก | 3 | แห่ง |
| 2) โรงเรียนประถมศึกษา | 6 | แห่ง |
| 3) โรงเรียนประถมศึกษาขยายโอกาส | 4 | แห่ง |
| 4) โรงเรียนอนุบาลเอกชน | 1 | แห่ง |
| 5) ที่อ่านหนังสือพิมพ์ประจำหมู่บ้าน | 12 | แห่ง |

8.2 สถาบันและองค์กรทางศาสนา ได้แก่ วัดท่าสมอ วัดสกุณาราม วัดโพธิ์ทอง วัดดอน
เนรมิต วัดโสมนัสาราม วัดหัวเด่น วัดหอรบะซัง วัดใหม่เจริญธรรม และวัดการเปรียญ

8.3 การสาธารณสุข

โรงพยาบาลส่งเสริมสุขภาพตำบล/หมู่บ้าน 2 แห่ง ได้แก่ โรงพยาบาลส่งเสริมสุขภาพตำบล
บางซุด โรงพยาบาลส่งเสริมสุขภาพตำบลบ้านหัวเด่น

8.4 ความปลอดภัยในชีวิตและทรัพย์สิน ที่ทำการตำรวจชุมชน 1 แห่ง

9. แหล่งน้ำ

9.1 แหล่งน้ำธรรมชาติ

- | | | |
|-----------------------|----|------|
| 1) แม่น้ำ | 1 | สาย |
| 2) ลำน้ำ, ลำห้วย | 1 | สาย |
| 3) บึงและหนองน้ำอื่นๆ | 10 | แห่ง |

9.2 แหล่งน้ำที่สร้างขึ้น

- | | | |
|----------------------|-----|------|
| 1) บ่อโยก | 200 | แห่ง |
| 2) ระบบประปาหมู่บ้าน | 12 | แห่ง |
| 3) คลองชลประทาน | 2 | แห่ง |

ข้อมูลพื้นฐานเทศบาลตำบลโพงาม

1. สถานที่ตั้งและอาณาเขต

เทศบาลตำบลโพงามอยู่ห่างจากที่ว่าการอำเภอสรรคบุรีมาทางใต้ประมาณ 13 กิโลเมตร ตั้งอยู่เลขที่
83/1 หมู่ที่ 5 ตำบลโพงาม อำเภอสรรคบุรี จังหวัดชัยนาท โดยมีอาณาเขตดังนี้

ทิศเหนือ ติดต่อ ตำบลเที่ยงแท้ อำเภอสรรคบุรี จังหวัดชัยนาท

ทิศใต้ ติดต่อ ตำบลโพธิ์ชนไก่ อำเภอบางระจัน จังหวัดสิงห์บุรี

ทิศตะวันออก ติดต่อ ตำบลห้วยชัน อำเภออินทร์บุรี จังหวัดสิงห์บุรี

ทิศตะวันตก ติดต่อ แม่น้ำน้อย

พื้นที่ตำบลโพงามมีพื้นที่ทั้งหมด 24,611.27 ไร่ เป็นพื้นที่ทำการเกษตร 21,151 ไร่

2. เนื้อที่และจำนวนประชากร

ตำบลโพงามมีเนื้อที่ประมาณ 43.68 ตารางกิโลเมตร หรือประมาณ 27,301 ไร่ มีประชากร จำนวน 7,568 คน เป็นชาย 3,629 คน เป็นหญิง 3,939 คน ครัวเรือน 2,416 ครัวเรือน มีความหนาแน่นเฉลี่ย 182 คน/ตารางกิโลเมตร

3. ภูมิประเทศ

ตำบลโพงามมีพื้นที่อยู่ในเขตที่ราบลุ่มภาคกลาง พื้นที่ส่วนใหญ่เป็นที่ราบลุ่ม มีแม่น้ำน้อยไหลผ่านซึ่งเป็นแหล่งน้ำที่สำคัญในการทำการเกษตรและมีเส้นทางคมนาคมหลัก คือ ถนนชลประทานบรมธาตุ-ชั้นสูตร

4. ภูมิอากาศ

ลักษณะภูมิอากาศของตำบลโพงาม อำเภอสรรคบุรี จังหวัดชัยนาท อยู่ใต้อิทธิพลของลมมรสุมที่พัดผ่านทำให้สามารถแบ่งฤดูกาลออกได้ 3 ฤดู คือ

4.1 ฤดูฝน เริ่มต้นตั้งแต่เดือนพฤษภาคม ถึงกลางเดือนตุลาคม โดยได้รับอิทธิพลจากมรสุมตะวันตกเฉียงใต้ซึ่งเป็นลมร้อนและชื้นพัดมาจากมหาสมุทรอินเดียผ่านอ่าวไทยทำให้ฝนตกชุกทั่วไป

4.2 ฤดูหนาว เริ่มต้นแต่กลางเดือนตุลาคม ถึงเดือนกุมภาพันธ์ ได้รับอิทธิพลจากมรสุมตะวันออกเฉียงเหนือจะพัดพาความหนาวเย็นมาจากประเทศจีน เข้ามาปกคลุมประเทศไทย ทำให้อากาศหนาวเย็นโดยทั่วไป

4.3 ฤดูร้อน เริ่มต้นแต่เดือนกุมภาพันธ์ ถึงปลายเดือนเมษายน ระยะเวลานี้เป็นช่วงของฤดูมรสุมจึงมีลมพัดจากทิศใต้และตะวันออกเฉียงใต้ พัดปกคลุมทำให้มีอากาศร้อนอบอ้าวทั่วไป

5. จำนวนคริวเรือนและประชากร ณ เดือน กันยายน 2558

ตำบลโพงามมีจำนวนหมู่บ้านทั้งหมด 13 หมู่บ้าน อยู่ในเขตเทศบาลตำบลโพงามทั้งหมด 13 หมู่บ้าน

6. สภาพเศรษฐกิจ

6.1 ราษฎร ร้อยละ 80 ประกอบอาชีพเกษตรกรรมเป็นอาชีพหลัก ตำบลโพงามมีผลผลิตทางการเกษตรที่สำคัญคือ ข้าว ราษฎรบางหมู่บ้านมีอาชีพเสริม ได้แก่การเลี้ยงสัตว์ เช่น เลี้ยงไก่ เป็ด สุกร ราษฎรส่วนที่เหลือประกอบอาชีพนอกภาคการเกษตร ได้แก่อาชีพรับจ้าง ค้าขาย

6.2 หน่วยธุรกิจในเขตเทศบาลตำบลโพงาม

- 1) ปั้มน้ำมัน 14 แห่ง
- 2) โรงสีข้าว 5 แห่ง
- 3) โรงงานอุตสาหกรรม 1 แห่ง (บริษัท ซี เอส อินเตอร์เนชั่นแนล อิเล็กทรอนิกส์ จำกัด)

7. สภาพทางสังคม

7.1 การศึกษา

ภายในเขตการจัดการศึกษาแบ่งออกเป็น 2 ระบบ คือ การศึกษาในระบบโรงเรียน และการศึกษา
นอกระบบโรงเรียน โรงเรียนประถมศึกษา 5 แห่ง คือ

- 1) โรงเรียนวัดโบสถ์ราษฎร์บำรุง ตั้งอยู่หมู่ที่ 2
- 2) โรงเรียนวัดพร้าว ตั้งอยู่หมู่ที่ 5
- 3) โรงเรียนวัดธรรมิกาวาส (วัดคังควา) ตั้งอยู่หมู่ที่ 5
- 4) โรงเรียนวัดจันเจริญศรี ตั้งอยู่หมู่ที่ 10
- 5) โรงเรียนวัดท่า ตั้งอยู่หมู่ที่ 12
- 6) ศูนย์การศึกษาชุมชนตำบล ตั้งที่เทศบาลตำบลโพงาม

7.2 สถาบันและองค์กรทางศาสนา

- 1) วัดโบสถ์ราษฎร์บำรุง ตั้งอยู่หมู่ที่ 2
- 2) วัดใหม่ศรีดาวเรือง ตั้งอยู่หมู่ที่ 4
- 3) วัดพร้าว ตั้งอยู่หมู่ที่ 5
- 4) วัดธรรมิกาวาส (วัดคังควา) ตั้งอยู่หมู่ที่ 5
- 5) วัดโบสถ์ ตั้งอยู่หมู่ที่ 8
- 6) วัดตึก ตั้งอยู่หมู่ที่ 9
- 7) วัดจันเจริญศรี ตั้งอยู่หมู่ที่ 10
- 8) วัดท่า ตั้งอยู่หมู่ที่ 12

ข้อมูลพื้นฐานเทศบาลตำบลดอนก่า

1. ประวัติความเป็นมาของตำบลดอนก่า

ตำบลดอนก่า เป็นการตั้งชื่อตามลักษณะภูมิประเทศ คือ สภาพพื้นที่ตำบลเป็นที่ดอน และมีต้นระกำอยู่
หนาแน่นมาก จึงมีชื่อว่า “ดรรระกำ” ต่อมาได้เปลี่ยนเป็น “ดอนก่า” ซึ่งคำว่า “ดร” และ “ระ” ถูกตัดหายไป

ตำบลดอนก่า เป็นตำบลเก่าแก่จากหลักฐานที่เห็นได้ชัด คือ มีประวัติความเป็นมาเกี่ยวกับวัดสนามชัย
ซึ่งคณะกรรมการวัดได้ค้นคว้าหาหลักฐานว่า วัดสนามชัยสร้างขึ้นในราวสมัยกรุงศรีอยุธยา ซึ่งเกิดสงครามกับพม่า
พม่าบุกเข้าตีกรุงศรีอยุธยาและค่ายบางระจัน ได้ยกทัพผ่านวัดสนามชัยแล้วทำลายปูชนียสถาน วัดถูกก่อสร้าง
ภายในวัดเกือบหมด เหลือแต่ซากปรักหักพังแล้วได้บูรณะกันขึ้นมาใหม่

การปกครอง พ.ศ.2485 ตำบลดอนกำ ถูกยุบไปขึ้นกับตำบลบางซุด สมัยนั้นตำบลบางซุดมีกำนันฉาบ ต้วงทองคำ (ขุนบริบาล) เป็นผู้ปกครองต่อมาปี 2491 ตำบลดอนกำ ได้แยกออกจากตำบลบางซุดจนกระทั่ง ถึง ปัจจุบัน และได้ยกขึ้นเป็นองค์การบริหารส่วนตำบลดอนกำ เมื่อวันที่ 23 กุมภาพันธ์ 2540

2. ประวัติความเป็นมาของสมาชิกในชุมชน รูปแบบการตั้งถิ่นฐาน

ตำบลดอนกำเป็นตำบลที่ชาวบ้านตั้งบ้านเรือนกันมาแต่โบราณ มีการขยายครอบครัวกันภายในตำบล มีเพียงส่วนน้อยที่อพยพมาจากที่อื่น ส่วนใหญ่จะเป็นพี่น้องกัน การตั้งบ้านเรือนจะอาศัยอยู่บริเวณริมแม่น้ำน้อย ซึ่งอยู่ทางทิศตะวันออก และปลูกไม้ผลร่วมไปด้วยตลอดแนว ปัจจุบันได้มีคลองชลประทาน 1 ซ้าย 1 ขวา ส่งน้ำทำการเกษตร ริมคันคลองได้พัฒนาเป็นถนนลาดยาง มีรถโดยสารประจำทางวิ่งผ่านก็มีบ้านเรือน ออกมาสร้างอาศัยอยู่ตามริมคันคลองและถนนลาดยาง เพิ่มมากขึ้นเป็นระยะๆ

3. ที่ตั้ง

ที่ตั้งของตำบลดอนกำ ตั้งอยู่ในท้องที่ หมู่ที่ 3 ตำบลดอนกำ อำเภอสรรคบุรี จังหวัดชัยนาทอยู่ห่างจาก อำเภอสรรคบุรี ประมาณ 16 กิโลเมตร เนื้อที่ประมาณ 21.35 ตารางกิโลเมตร

4. เนื้อที่

ตำบลดอนกำมีพื้นที่ทั้งหมด 7,981 ไร่ โดยแบ่งเป็น

- 4.1 พื้นที่อยู่อาศัย 784 ไร่
- 4.2 พื้นที่การเกษตร 6,783 ไร่
 - 1) พื้นที่นา 6,469 ไร่
 - 2) พื้นที่ไม้ผล 311 ไร่
 - 3) พื้นที่พืช 3 ไร่
- 4.3 พื้นที่อื่นๆ ผัก 414 ไร่

5. ลักษณะภูมิประเทศ

ตำบลดอนกำมีสภาพพื้นที่เป็นที่ราบลุ่ม ทางทิศตะวันตกมี คลองชลประทานไหลผ่าน 2 สาย เป็นพื้นที่ทำการเกษตร ทิศตะวันออกเป็นที่ราบและดอน อยู่ติดกับแม่น้ำน้อย เป็นที่ตั้งบ้านเรือนของราษฎร

ทิศเหนือ ติดต่อกับ หมู่ 8 ตำบลบางซุด อำเภอสรรคบุรี จังหวัดชัยนาท

ทิศใต้ ติดต่อกับ ตำบลเชิงกลัด อำเภอบางระจัน จังหวัดสิงห์บุรี

ทิศตะวันออก ติดต่อกับ ตำบลโพงาม อำเภอสรรคบุรี จังหวัดชัยนาท

ทิศตะวันตก ติดต่อกับ หมู่ที่ 9 ตำบลบางซุด อำเภอสรรคบุรี จังหวัดชัยนาท และตำบลพักทันอำเภอบางระจัน จังหวัดสิงห์บุรี

6. ลักษณะภูมิอากาศ

ภายใต้อิทธิพลของลมมรสุมที่พัดผ่านประจำฤดู สามารถแบ่งฤดูกาล ออกเป็น 3 ฤดู คือ

6.1 ฤดูฝน เริ่มตั้งแต่เดือนพฤษภาคม ถึง กลางเดือนตุลาคม ได้รับอิทธิพลจากลมมรสุมตะวันตกเฉียงใต้ เป็นลมร้อนและชื้น พัดจากมหาสมุทรอินเดียผ่านอ่าวไทยปกคลุมประเทศไทย ทำให้มีฝนตกชุกทั่วไป

6.2 ฤดูหนาว เริ่มตั้งแต่เดือนตุลาคม ถึง เดือนกุมภาพันธ์ ได้รับอิทธิพลจากลมมรสุมตะวันออกเฉียงเหนือ จะพัดเอาความแห้งแล้งและความหนาวเย็นจากประเทศจีน เข้ามาปกคลุมประเทศไทย ทำให้มีอากาศหนาวเย็น

6.3 ฤดูร้อน เริ่มตั้งแต่เดือนกุมภาพันธ์ ถึง เดือนเมษายน ระยะเวลานี้เป็นช่วงของลมมรสุมจึงมีลมจากทิศใต้ และทิศตะวันออกเฉียงใต้เข้าปกคลุมทำให้มีอากาศร้อนอบอ้าวโดยทั่วไป

อุณหภูมิเฉลี่ยตลอดปี อุณหภูมิเฉลี่ยตลอดปี 28.5 องศาเซลเซียส เดือนที่มีอากาศร้อนที่สุด คือ เดือนเมษายน มีอุณหภูมิเฉลี่ยสูงสุด 33.6 องศาเซลเซียส เดือนที่มีอากาศหนาวเย็นที่สุด คือ เดือนธันวาคม มีอุณหภูมิเฉลี่ยต่ำสุด 23.3 องศาเซลเซียส

สำหรับความชื้นสัมพัทธ์พบว่ามีค่าเฉลี่ยตลอดปี 71% ความชื้นสัมพัทธ์เฉลี่ยสูงสุด เดือนกันยายน มีค่าเฉลี่ย 94% และต่ำสุด เดือนกุมภาพันธ์

7. แหล่งน้ำธรรมชาติ

ตำบลดอนก่ามีแหล่งน้ำธรรมชาติ ได้แก่ แม่น้ำน้อย ตำบลดอนก่า ตั้งอยู่ริมฝั่งแม่น้ำน้อย มีความยาวประมาณ 8 กิโลเมตร จากทิศเหนือจดใต้ของตำบล

น้ำใต้ดิน ในกรณีที่เกษตรกรได้รับจากคลองชลประทานไม่เพียงพอ แก่การทำกรเกษตร และบริโภคบางส่วน จะขุดบ่อน้ำตื้น ซึ่งมีขนาดเส้นผ่านศูนย์กลางท่อ 3 – 4 นิ้ว ความลึกประมาณ 10 – 20 วา มาใช้เพิ่มเติมเมื่อเกิดภาวะวิกฤตน้ำไม่เพียงพอ มีบ่อน้ำตื้นและบ่อโยก จำนวน 112 บ่อ

แหล่งน้ำในหมู่บ้าน

- | | |
|------------------|---------------|
| 1) บ่อน้ำตื้น | จำนวน 50 แห่ง |
| 2) บ่อบาดาล | จำนวน 62 แห่ง |
| 3) ประปาหมู่บ้าน | จำนวน 11 แห่ง |
| 4) คลองชลประทาน | จำนวน 2 แห่ง |

8. แหล่งน้ำที่สร้างขึ้น

ตำบลดอนก่า มีคลองชลประทาน 1 ซ้าย 1 ขวา เป็นคลองส่งน้ำจากโครงการบรมธาตุ ซึ่งพื้นที่ของตำบลได้รับน้ำจากคลองนี้ ประมาณ 6,783 ไร่ ในหมู่ที่ 1 – 8

9. จำนวนประชากร

มีประชากรรวมทั้งหมด 2,925 คน เป็นเพศชาย 1,400 คน และเป็นเพศหญิง 1,525 คน (ข้อมูลณ เดือนกรกฎาคม 2551)

10. สถาบันและองค์กรทางศาสนา

- 1) วัดโพธิ์งาม ตั้งอยู่หมู่ที่ 2 บ้านโพธิ์งามมีพระภิกษุสงฆ์ 8 รูป
- 2) วัดจันทร์ (วัดดอนกำ) ตั้งอยู่หมู่ที่ 3 บ้านดอนกำ มีพระภิกษุสงฆ์ 3 รูป
- 3) วัดวิหารห้องเดียว ตั้งอยู่หมู่ที่ 5 บ้านวังโพธิ์ มีพระภิกษุสงฆ์ 4 รูป
- 4) วัดสนามชัย ตั้งอยู่หมู่ที่ 7 บ้านหอมกระจุก มีพระภิกษุสงฆ์ 12 รูป

11. การศึกษา

- 1) โรงเรียนวัดโพธิ์งามและเป็นโรงเรียนขยายโอกาสทางการศึกษา จำนวน 1 แห่ง มีนักเรียนประมาณ 250 คน
- 2) โรงเรียนวัดสนามชัย จำนวน 1 แห่ง มีนักเรียน ประมาณ 60 คน
- 3) ศูนย์เด็กเล็กก่อนเกณฑ์วัดโพธิ์งาม จำนวน 1 แห่ง
- 4) ศูนย์เด็กเล็กวัดสนามชัย จำนวน 1 แห่ง

12. สาธารณสุข

- คลินิกเอกชน จำนวน 3 แห่ง
- สถานีอนามัยประจำตำบล จำนวน 1 แห่ง
- อัตราการมีและการใช้ส้วมราดน้ำ 100 เปอร์เซนต์

13. ความปลอดภัยในชีวิตและทรัพย์สิน

- ป้อมยามตำรวจตั้งอยู่ในพื้นที่หมู่ 1 บ้านโพธิ์งาม จำนวน 1 แห่ง

ข้อมูลพื้นฐานเทศบาลตำบลห้วยกรดพัฒนา

1. ประวัติความเป็นมา

ตำบลห้วยกรดพัฒนา ได้แบ่งแยกหมู่บ้านจำนวน 8 หมู่บ้านของตำบลห้วยกรด มาตั้งเป็นตำบลห้วยกรดพัฒนา เมื่อปี พ.ศ.2537 ต่อมาได้ยกฐานะจากสภาตำบลขึ้นเป็นองค์การบริหารส่วนตำบลเมื่อวันที่ 23 กุมภาพันธ์ 2540 ตามประกาศกระทรวงมหาดไทย เรื่องจัดตั้งองค์การบริหารส่วนตำบล ลงวันที่ 16 ธันวาคม 2539 ซึ่งเป็นหน่วยการบริหารราชการส่วนท้องถิ่น รูปแบบหนึ่ง ปัจจุบันได้รับการจัดตั้งเป็นเทศบาลตำบลห้วยกรดพัฒนา เมื่อวันที่ 27 ตุลาคม 2552 สำนักงานเทศบาลตำบลห้วยกรดพัฒนาตั้งอยู่เลขที่ - หมู่ที่ 5 ตำบลห้วยกรดพัฒนา อำเภอสรรคบุรี จังหวัดชัยนาท

2. ที่ตั้งและอาณาเขต

เทศบาลตำบลห้วยกรดพัฒนา ตั้งอยู่ทางทิศตะวันออกของอำเภอสรรคบุรี และอยู่ห่างจากอำเภอสรรคบุรี ประมาณ 13 กิโลเมตร อยู่ทางทิศใต้ของจังหวัดชัยนาท ซึ่งมีอาณาเขตติดต่อกัน ดังนี้

ทิศเหนือ ติดต่อกับ เทศบาลตำบลห้วยกรด อ.สรรคบุรี จ.ชัยนาท

ทิศใต้ ติดต่อกับ อบต.ห้วยชัน อ.อินทร์บุรี จ.สิงห์บุรี

ทิศตะวันออก ติดต่อกับ ทต.โพนางคำตก อ.สรรพยา จ.ชัยนาท

ทิศตะวันตก ติดต่อกับ อบต.เที่ยงแท้ ทต.โพงาม อ.สรรคบุรี จ.ชัยนาท

3. เขตการปกครอง

แบ่งการปกครองออกเป็น 8 หมู่บ้าน และอยู่ในเขตเทศบาลทุกหมู่บ้าน

4. ลักษณะภูมิประเทศและภูมิอากาศ

4.1 ภูมิประเทศ

เทศบาลตำบลห้วยกรดพัฒนา มีลักษณะพื้นที่เป็นที่ราบกึ่งดอนกับที่ราบลุ่ม พื้นที่ราบกึ่งดอนอยู่บริเวณทิศตะวันตก คือ พื้นที่หมู่ 1, 6, 7, 8 และบริเวณที่ราบลุ่มอยู่ทางทิศตะวันออกของตำบลบริเวณหมู่ที่ 2, 3, 4, 5 มีคลองชลประทาน ถนนผ่านกลางพื้นที่ตำบล การปลูกบ้านเรือนจึงปลูกสร้างตามแนวถนน มีการปลูกไม้ผลและผักสวนครัว ในบริเวณบ้าน การปลูกไม้ผลเป็นแบบสวนหลังบ้าน และปลูกตามบริเวณคันนาบ้างเล็กน้อย

สภาพพื้นที่ทางทิศตะวันตกจะเป็นที่ราบลุ่ม มีการทำนาตลอดปี ส่วนทางทิศตะวันออกสภาพพื้นที่มีลักษณะคล้ายท้องกระทะ เกษตรกรจะทำนาปีบริเวณที่ดอน ส่วนที่ราบลุ่มจะทำนาปรัง 2 ครั้ง เพราะช่วงฤดูฝนน้ำท่วมขัง

5. ครุฑเรือนและประชากร

มีครอบครัว 1,657 ครอบครัว มีประชากรทั้งสิ้น 5,443 คน โดยแยกเป็นชาย 2,658 คน หญิง 2,785 คน

6. ข้อมูลด้านโครงสร้างพื้นฐาน

6.1 การคมนาคม

ตำบลห้วยกรดพัฒนามีถนนลาดยางเป็นเส้นทางคมนาคมระหว่างหมู่บ้าน ตำบล อำเภอ และจังหวัด จำนวน 3 สาย คือ

- 1) ถนน รพช.สายบ้านบางยายอัน – โพนางคำ
- 2) ถนนสายตลาดหมู – ตลุกบัว
- 3) ถนนสายห้วยกรด – สรรคบุรี

นอกจากนี้ยังมีถนนคอนกรีตเสริมเหล็ก ถนนดิน ถนนลูกรัง และสะพานที่ใช้เป็นเส้นทางคมนาคมภายในหมู่บ้านมีดังนี้

- | | |
|-------------------------|--------------|
| 1) ถนนคอนกรีตเสริมเหล็ก | จำนวน 10 สาย |
| 2) ถนนดินและลูกรัง | จำนวน 30 สาย |
| 3) สะพานเหล็ก | จำนวน 3 แห่ง |
| 4) สะพาน คสล. | จำนวน 3 แห่ง |

6.2 การไฟฟ้า

ไฟฟ้าในทุกหมู่บ้าน มีครัวเรือนที่ใช้ไฟฟ้าทั้งสิ้น 1,657 ครัวเรือน

6.3 การประปา

มีประปาหมู่บ้านใช้ยังไม่ครบทุกหลังคาเรือน ซึ่งแยกได้ดังนี้

6.4 การโทรคมนาคม

- | | |
|----------------------------|---------------------|
| โทรศัพท์สาธารณะ | จำนวน 5 ตู้ |
| โทรศัพท์ประจำบ้านและมือถือ | จำนวน 1,300 เครื่อง |

6.5 ข้อมูลด้านเศรษฐกิจ

1) รายได้และรายจ่ายของครัวเรือน

1.1) ตำบลห้วยกรดพัฒนาประชาชนมีรายได้เฉลี่ย / ครัวเรือน 36,000 บาท/ปี เป็นรายได้จากการประกอบอาชีพ เงินรายได้อื่นๆ เช่น ลูกไปทำงานส่งมาให้หรือเงินบำเหน็จบำนาญ , เงินค่าเช่าที่ดินและอื่นๆ

1.2) รายจ่ายเฉลี่ย / ครัวเรือน เป็นค่าใช้จ่ายต่าง ๆ เช่น ค่าครองชีพ ค่าลงทุนประกอบอาชีพ ค่ารักษาพยาบาล ค่าเล่าเรียนบุตร รวมทั้งหมดโดยเฉลี่ย 50,000 บาท / ปี

2) จำนวนแรงงาน แรงงานในการทำเกษตร ครัวเรือนละ 2 คน

3) ขนาดถือครองที่ดิน จำนวนครัวเรือนที่ถือครองที่ดินจำแนกตามขนาดถือครอง ดังนี้

3.1) ไม่เกิน 10 ไร่ จำนวน 160 ครัวเรือน คิดเป็น 22.5 %

3.2) 11 – 50 ไร่ จำนวน 454 ครัวเรือน คิดเป็น 64 %

3.3) 51 ไร่ จำนวน 96 ครัวเรือน คิดเป็น 13.5 %

4) สิทธิในที่ดินทำกิน

สิทธิในที่ดินทำกิน ส่วนใหญ่เป็นโฉนด และ นส.3 ก

5) พืชเศรษฐกิจ

5.1) ข้าว พันธุ์ที่ปลูก มี สุพรรณบุรี 1 , 35 , 50 , ชัยนาท 1 , ชัยนาท 2 , ปทุมธานี 1 , พันธุ์พื้นเมือง พวงเงิน , ขาวลำไย โดยมีพื้นที่ปลูกและผลผลิตดังนี้

นาปี พื้นที่ปลูกทั้งหมด	15,168 ไร่
นาปรัง พื้นที่ปลูก	15,168 ไร่
ผลผลิตเฉลี่ย ประมาณ	900 กิโลกรัม/ไร่

5.2) มะม่วง พันธุ์ที่ปลูก เขียวเสวย , น้ำดอกไม้ , โชคอนันต์ , แก้ว และพันธุ์อื่น ๆ มีพื้นที่ปลูกทั้งหมดประมาณ 46 ไร่ ลักษณะการปลูกเป็นแบบสวนหลังบ้าน มีผลผลิตเฉลี่ยประมาณ 300 – 500 กิโลกรัม/ไร่

5.3) ตาลโตนด เป็นพืชเศรษฐกิจที่สำคัญของตำบลที่นำไปสู่การแปรรูปเป็น น้ำตาลสด น้ำตาลปึก ที่เป็นสินค้า OTOP ของตำบล มีประมาณทั้งหมด 875 ต้น มีผลผลิตมากที่สุดประมาณช่วงเดือน กุมภาพันธ์ - เดือนพฤษภาคม

6.6 สัตว์เศรษฐกิจ

- 1) สัตว์น้ำ ปลาตะเพียน ปลานิล ปลาสวาย ปลาดุก
- 2) สัตว์บก สุกร เป็ด ไก่ วัว

ข้อมูลพื้นฐานองค์การบริหารส่วนตำบลเที่ยงแท้

1. ความเป็นมาขององค์การบริหารส่วนตำบลเที่ยงแท้

องค์การบริหารส่วนตำบลเที่ยงแท้ ได้ยกฐานะมาจากสภาตำบลเที่ยงแท้ เป็นองค์การบริหารส่วนตำบลเที่ยงแท้ ตามประกาศกระทรวงมหาดไทย เรื่อง จัดตั้งองค์การบริหารส่วนตำบล มาตรา 40 และ มาตรา 41 แห่งพระราชบัญญัติสภาตำบลและองค์การบริหารส่วนตำบล พ.ศ. 2537 ลงวันที่ 19 มกราคม 2539 ประกาศในราชกิจจานุเบกษา ฉบับทั่วไป เล่ม 113 ตอนที่ 9 ง ลงวันที่ 30 มกราคม 2539 เพื่อเป็นการขยายฐานประชาธิปไตยสู่ปวงชน

2. ลักษณะที่ตั้ง

องค์การบริหารส่วนตำบลเที่ยงแท้ ตั้งอยู่ทางทิศเหนือของอำเภอสรรคบุรีห่างจากอำเภอสรรคบุรี ประมาณ 3 กิโลเมตร ตั้งอยู่ 5/1 หมู่ที่ 5 ตำบลเที่ยงแท้ อำเภอสรรคบุรี จังหวัดชัยนาท มีอาณาเขตติดต่อ ดังนี้

ทิศเหนือ ติดต่อบ้านชัยนาท อำเภอเมือง จังหวัดชัยนาท

ทิศใต้ ติดต่อบ้านโพงาม อำเภอสรรคบุรี จังหวัดชัยนาท

ทิศตะวันออก ติดต่อบ้านห้วยกรด ตำบลห้วยกรดพัฒนา อำเภอสรรคบุรี
จังหวัดชัยนาท

ทิศตะวันตก ติดต่อบ้านแพรกศรีราชา อำเภอสรรคบุรี จังหวัดชัยนาท

3. เนื้อที่

ตำบลเที่ยงแท้มีเนื้อที่ประมาณ 40.41 ตารางกิโลเมตร หรือประมาณ 25,256 ไร่ เป็นพื้นที่อยู่อาศัย และอื่น ๆ โดยประมาณ 4,805 ไร่ พื้นที่เกษตรกรรม 20,451 ไร่ โดยมีแม่น้ำน้อยไหลผ่านในพื้นที่ หมู่ที่ 1 - หมู่ที่ 9

4. สภาพภูมิประเทศ

ตำบลเที่ยงแท้มีพื้นที่อยู่ในเขตที่ราบลุ่มภาคกลาง พื้นที่ส่วนใหญ่เป็นที่ราบลุ่ม มีแม่น้ำน้อยไหลผ่านซึ่งเป็นแหล่งน้ำที่สำคัญในการทำเกษตรและมีเส้นทางคมนาคมสายหลัก คือ ทางหลวงหมายเลข 3010 และ ถนนชลประทานสายบรมธาตุ - ชันสูตร

5. สภาพภูมิอากาศ

ลักษณะภูมิอากาศเป็นมรสุม มี 3 ฤดู คือ

5.1 ฤดูร้อน เริ่มตั้งแต่เดือนกุมภาพันธ์ ถึง เดือนพฤษภาคม

5.2 ฤดูฝน เริ่มตั้งแต่เดือนมิถุนายน ถึง เดือนตุลาคม

5.3 ฤดูหนาว เริ่มตั้งแต่เดือนพฤศจิกายน ถึง เดือนมกราคม

6. จำนวนหมู่บ้าน

ตำบลเที่ยงแท้มีจำนวนหมู่บ้านทั้งหมด 10 หมู่บ้าน อยู่ในเขตองค์การบริหารส่วนตำบลเที่ยงแท้ เต็มทั้ง 10 หมู่บ้าน ดังนี้

หมู่ที่ 1 บ้านเที่ยงแท้

หมู่ที่ 2 บ้านท่าระบาด

หมู่ที่ 3 บ้านท่าระบาด

หมู่ที่ 4 บ้านท่าระบาด

หมู่ที่ 5 บ้านไทย

หมู่ที่ 6 บ้านไทย

หมู่ที่ 7 บ้านโคกหม้อ

หมู่ที่ 8 บ้านท่าหว้า

หมู่ที่ 9 บ้านวังยาว

หมู่ที่ 10 บ้านหนองบัว

7. ข้อมูลทั่วไปในแต่ละประเด็นนโยบาย

เพื่อให้เกิดความสอดคล้องกับยุทธศาสตร์การพัฒนา และเพื่อให้เห็นถึงสภาพทั่วไป ตลอดจนศักยภาพขององค์การบริหารส่วนตำบลเที่ยงแท้ในแต่ละประเด็นนโยบาย ได้แก่ ด้านนโยบายเร่งด่วน ด้านการเมืองและการบริหาร ด้านการพัฒนาสังคมและการกีฬา ด้านการพัฒนาการศึกษา ศาสนา ศิลปะ วัฒนธรรม ด้านการ

พัฒนา สาธารณสุขและส่งเสริมคุณภาพชีวิต ด้านการพัฒนาทางเศรษฐกิจ ด้านการพัฒนาโครงสร้างพื้นฐาน ด้านการพัฒนาทรัพยากรธรรมชาติและสิ่งแวดล้อม

8. สถานศึกษา

มีโรงเรียนอนุบาลสุธิชา สังกัดเอกชน จำนวน 1 แห่ง ศูนย์การเรียนรู้ชุมชน (กศน.) จำนวน 1 แห่ง มีศูนย์พัฒนาเด็กเล็ก สังกัดองค์การบริหารส่วนตำบลเที่ยงแท้ จำนวน 1 แห่ง และมีโรงเรียนสังกัด สพฐ. จำนวน 3 แห่ง โรงเรียนที่มีอยู่ตั้งกระจายอยู่ในหมู่บ้านต่าง ๆ โรงเรียนในสังกัด สพฐ. มีการเรียนการสอนชั้นประถมศึกษา มีเพียงโรงเรียนวัดท่ากระแสนแห่งเดียวที่เป็นโรงเรียนขยายโอกาส มีการเรียนการสอนถึงระดับมัธยม-ศึกษาตอนต้น โรงเรียนในสังกัด สพฐ. ทุกแห่งมีพื้นที่โล่งและสนามกีฬาที่อนุญาตให้ประชาชนที่อาศัยอยู่บริเวณใกล้เคียงเข้ามาใช้เป็นสถานที่ประกอบกิจกรรมนันทนาการและกิจกรรมที่เป็นประโยชน์ต่อสาธารณะ

8.1 ที่โล่งเพื่อกิจกรรมนันทนาการและจัดงานในโอกาสต่าง ๆ

มีพื้นที่โล่งเพื่อกิจกรรมนันทนาการ เช่น สนามกีฬา สวนสาธารณะฯ ที่จัดให้ประชาชนมีเพียงพอ แต่ไม่มีสวนสุขภาพ อย่างไรก็ตาม หากรวมเอาพื้นที่สนามกีฬา พื้นที่โล่งในโรงเรียน ในวัด ในสถานที่ราชการ ที่อนุญาตให้ประชาชนเข้าไปใช้ประกอบกิจกรรมนันทนาการได้ในบางเวลา ก็จะมีพื้นที่การใช้ที่ดินประเภทนี้พื้นที่โล่งเพื่อกิจกรรมนันทนาการได้มาตรฐาน

8.2 นโยบายพัฒนาสาธารณสุขและส่งเสริมคุณภาพชีวิต

มีโรงพยาบาลส่งเสริมสุขภาพภายในตำบลเที่ยงแท้ จำนวน 2 แห่ง นอกจากนั้นแล้วแต่ละหมู่บ้านยังมีศูนย์สาธารณสุขมูลฐาน

9. นโยบายพัฒนาทางเศรษฐกิจ

9.1 การประกอบอาชีพ

ประชาชนในตำบลเที่ยงแท้ ร้อยละ 90 ประกอบอาชีพเกษตรกรรมเป็นอาชีพหลัก มีผลผลิตทางการเกษตรที่สำคัญ คือ ข้าว ส้มโอ มะม่วง กล้วยน้ำหว่า ประชาชนบางหมู่บ้านมีอาชีพเสริม ได้แก่ การเลี้ยงสัตว์ เช่น เลี้ยงไก่ เป็ด สุกร และด้านการประมง คือ การเลี้ยงปลากระชัง ราษฎรส่วนที่เหลือประกอบอาชีพนอกภาคการเกษตร ได้แก่ อาชีพรับจ้าง ค้าขาย ดังนั้น องค์การบริหารส่วนตำบลเที่ยงแท้ จึงมีเป้าหมายในการที่จะพัฒนากลุ่มอาชีพต่าง ๆ ให้เข้มแข็งและยั่งยืนต่อไป

9.2 ลักษณะทางเศรษฐกิจของชุมชน

เนื่องจากการใช้ที่ดินส่วนใหญ่ในเขตพื้นที่เป็นการใช้ที่ดินประเภทเกษตรกรรม ทำให้มีผลผลิตทางการเกษตรที่สำคัญ ได้แก่ ข้าว ส้มโอ มะม่วง และกล้วยน้ำหว่า สำหรับการทำนาในพื้นที่ ใช้น้ำจากคลองชลประทานสามารถทำนาได้ปีละ 2 ครั้ง เกษตรกรมีน้ำสำหรับทำการเกษตรได้อย่างเพียงพอ (ยกเว้น พ.ศ. 2558 ปริมาณน้ำน้อย เกษตรกรไม่มีน้ำทำการเกษตร) ด้านการอุตสาหกรรม พบว่า มีอุตสาหกรรมโรงสีข้าว โรงผลิตอิฐบล็อก และโรงผลิตเสาคอนกรีต โดยตั้งปะปนอยู่ในพื้นที่เกษตรกรรมและพื้นที่พักอาศัย โรงงาน

เหล่านี้รับคำสั่งผลิตมาจากลูกค้าที่อยู่ต่างจังหวัด ปัญหาในปัจจุบัน คือ คำสั่งการผลิตไม่แน่นอนทำให้รายได้ทั้งของโรงงานและชาวบ้านไม่สม่ำเสมอ อีกทั้งวัตถุดิบที่ใช้ในการผลิตยังมีราคาสูงขึ้นเรื่อย ๆ

9.3 การเกษตรกรรม

ลักษณะการประกอบการเกษตรกรรมในท้องถิ่น เป็นการทำการเกษตรตามฤดูกาลเพื่อลดต้นทุนการผลิตและอาศัยประโยชน์จากฤดูกาลดูแลพืชผล

- 1) ผลผลิตทางการเกษตรที่สำคัญ คือ ข้าว
- 2) ผลไม้ที่สำคัญ คือ ส้มโอ รองลงมา มะม่วง
- 3) พื้นที่เพื่อการเกษตรส่วนใหญ่ คือ พื้นที่นา และพื้นที่สวน

9.4 มูลค่าผลผลิตทางการเกษตร

มูลค่าผลผลิตทางการเกษตร ขึ้นอยู่กับพ่อค้าคนกลาง และปริมาณผลผลิตที่ออกสู่ท้องตลาด ตามหลักเศรษฐศาสตร์ ตลอดจนปัจจัยทั้งภายในและภายนอกประเทศ

9.5 อุตสาหกรรม

อุตสาหกรรมที่สำคัญที่สุดของเขตตำบลเที่ยงแท้ คือ อุตสาหกรรมผลิตอิฐบล็อก ซึ่งมีจำนวนโรงงานมากที่สุด อุตสาหกรรมผลิตอิฐบล็อกทำให้ประชาชนในพื้นที่มีงานทำและรายได้ตลอดทั้งปี

9.6 ด้านการสนับสนุนกลุ่มอาชีพ

กลุ่มออมทรัพย์เพื่อการผลิต	จำนวน	6	กลุ่ม
กลุ่มเกษตรกร	จำนวน	1	กลุ่ม
กลุ่มกองทุน	จำนวน	6	กลุ่ม
กลุ่มประโยชน์ผู้ใช้แหล่งน้ำ	จำนวน	1	กลุ่ม
กลุ่มศูนย์ส่งเสริมผลิตภัณฑข้าวชุมชน	จำนวน	1	กลุ่ม
กลุ่มชุมชนพอเพียง	จำนวน	1	กลุ่ม
กลุ่มผู้เลี้ยงปลาสระน้ำหมู่บ้าน	จำนวน	1	กลุ่ม
กลุ่มไม้กวาดพื้นบ้าน	จำนวน	1	กลุ่ม
กลุ่มกองทุนข้าวปลูก	จำนวน	1	กลุ่ม
กลุ่มเมล็ดข้าวพันธุ์ดี	จำนวน	3	กลุ่ม
กลุ่มโรงสีข้าว	จำนวน	1	กลุ่ม
กลุ่มปุ๋ยเคมี	จำนวน	1	กลุ่ม
กลุ่มลดต้นทุนการผลิตเพื่อการเกษตร	จำนวน	1	กลุ่ม

9.7 หน่วยธุรกิจ ร้านค้าและบริการ ในเขตองค์การบริหารส่วนตำบลเที่ยงแท้

ผลิตอิฐบล็อก	จำนวน	4	แห่ง
--------------	-------	---	------

ท่าเสาคอนกรีตชายปลีก	จำนวน 3 แห่ง
ซ่อมรถยนต์ - จักรยานยนต์	จำนวน 4 แห่ง
รับจ้างตัดเย็บเสื้อผ้า	จำนวน 4 แห่ง
ผลิตพริกแกงขายปลีก	จำนวน 3 แห่ง
โรงสีข้าว	จำนวน 2 แห่ง
ซ่อมรถการเกษตร	จำนวน 1 แห่ง
ทำขนมทองม้วนขายส่ง	จำนวน 1 แห่ง
सानผักตบชวา	จำนวน 1 แห่ง
ทำเฟอร์นิเจอร์ขายปลีก	จำนวน 1 แห่ง
ร้านขายไม้แปรรูป	จำนวน 1 แห่ง
ร้านขายของชำและร้านอาหาร	จำนวน 57 แห่ง
สถานพยาบาล / คลินิก	จำนวน 3 แห่ง
รีสอร์ท	จำนวน 1 แห่ง
ร้านตัดผม / เสริมสวย	จำนวน 2 แห่ง
ปั้มน้ำมัน	จำนวน 9 แห่ง
โกดังเก็บข้าว	จำนวน 1 แห่ง

10. นโยบายด้านการพัฒนาโครงสร้างพื้นฐาน

10.1 ถนน

ในพื้นที่เขตองค์การบริหารส่วนตำบลเที่ยงแท้ มีทางหลวงแผ่นดินหมายเลข 3010 ตัดผ่าน เป็นถนนที่มีความกว้างของผิวจราจร ประมาณ 10 เมตร มีทางเท้า ระยะทางตัดผ่านโดยประมาณ 3.40 กิโลเมตร เป็นถนนลาดยาง สภาพดีใช้ได้ทุกฤดูกาลผ่านเข้ามาทางสะพานข้ามแม่น้ำน้อย หมู่ที่ 5 และถนนชลประทานสายบรมธาตุ-ชั้นสูตร ตัดผ่านพื้นที่ของหมู่ที่ 1 - 9 ระยะทางตัดผ่านโดยประมาณ 11 กิโลเมตร เป็นถนนลาดยางสภาพดีพอใช้ มีความกว้างของผิวจราจร ประมาณ 8 เมตร ถนน 2 สายนี้เป็นเส้นทางคมนาคมสายหลัก แยกจากถนนสายหลักเข้าสู่พื้นที่และสู่หมู่บ้านในเขตองค์การบริหารส่วนตำบลเที่ยงแท้ ในเขตชุมชนมีถนนกว้างประมาณ 3.50 - 4.00 เมตร ไม่สามารถขยายได้โดยไม่กระทบกับชาวบ้าน ปัจจุบันบนถนนทั้งสายหลักและสายรองมีปัญหาเนื่องจากรถแล่นเร็วและมีทางแยกเข้าสู่ถนนซอยเป็นจำนวนมาก ในเขตองค์การบริหารส่วนตำบลเที่ยงแท้มีถนนสายย่อย (ถนนซอย) จำนวนมาก ถนนซอยเหล่านี้ มีความกว้างโดยประมาณ 3 - 4 เมตร ไม่มีทางเท้า ไม่มีพื้นที่สำหรับการขยายตัว มีทั้งที่เป็นถนนคอนกรีตและถนนดินผิวจราจรลูกรัง

10.2 ระบบประปา

ในเขตพื้นที่องค์การบริหารส่วนตำบลเที่ยงแท้ มีระบบประปาที่ อปท. ก่อสร้างเองโดยใช้งบประมาณจากกรมส่งเสริมการปกครองท้องถิ่น รับการถ่ายโอนภารกิจจากกรมทรัพยากรน้ำ และรับการถ่ายโอนภารกิจจากกรมโยธาธิการและผังเมือง ดำเนินการโดยคณะกรรมการประปาหมู่บ้าน โดยมีแหล่งน้ำดิบ คือน้ำบาดาล ระบบปรับปรุงคุณภาพน้ำบางแห่งสร้างตามแบบมาตรฐานของกรมอนามัยซึ่งออกแบบสำหรับน้ำใต้ดิน ประกอบด้วย การเตรียมน้ำเพื่อออกซิไดซ์เหล็กและแมงกานีส การกรองทรายแบบช้า (Slow Sand Filter) ถังพักน้ำใส และถังสูงจ่ายน้ำ ปัจจุบันมีจำนวนครัวเรือนที่ใช้น้ำประปา คิดเป็นร้อยละ 95 ของครัวเรือนทั้งหมดในเขตองค์การบริหารส่วนตำบลเที่ยงแท้ ครัวเรือนที่เหลือใช้น้ำบาดาลและน้ำบ่อตื้น เนื่องจากตัวบ้านเรือนอยู่บนตำแหน่งที่มีแหล่งน้ำผิวดินเดิมที่ใช้อยู่

10.3 ระบบระบายน้ำ

สำหรับในเขตองค์การบริหารส่วนตำบลเที่ยงแท้ มีทางระบายน้ำจำนวนน้อย พบเพียงบางช่วงของถนนบางสายที่แยกเข้าซอย โดยเป็นรางคอนกรีตมีฝาเปิด-ปิด ปลายท่อจะไปสิ้นสุดที่แม่น้ำ บางพื้นที่เมื่อฝนตกหนักจะมีปัญหาน้ำท่วมขังบ้างแต่เป็นช่วงเวลาสั้น ๆ และยังไม่ีผลกระทบบรุนแรง องค์การบริหารส่วนตำบลได้กำหนดไว้ในแผนพัฒนาท้องถิ่นจะดำเนินการทยอยสร้างระบบระบายน้ำถนนสายต่าง ๆ อย่างต่อเนื่อง ซึ่งในระยะยาวองค์การบริหารส่วนตำบลควรทำแผนก่อสร้างระบบระบายน้ำให้สอดคล้องกับภูมิประเทศ โดยระบายลงสู่พื้นที่ลุ่มหรือแม่น้ำ

10.4 ระบบไฟฟ้า

ร้อยละ 100 ของครัวเรือนทั้งหมดมีไฟฟ้าใช้ ถึงแม้จะมีบ้านเรือนที่ตั้งอยู่ห่างไกลจากหมู่บ้านหรืออยู่ในพื้นที่ทำการเกษตรที่รอกการขยายไฟฟ้า การไฟฟ้าส่วนภูมิภาคเป็นผู้ให้บริการ โดยมีสำนักงานตั้งอยู่ในเขตอำเภอสรรคบุรี มีดวงไฟฟ้าสาธารณะริมถนน (ไฟฟ้าส่องสว่าง) ครบทุกเส้นทาง

10.5 ระบบสื่อสาร

ในเขตองค์การบริหารส่วนตำบลเที่ยงแท้ มีตู้โทรศัพท์สาธารณะ จำนวน 21 แห่ง มีเสารับ - ส่งสัญญาณโทรศัพท์เคลื่อนที่ จำนวน 1 จุด และมีระบบเสียงไร้สายและเสียงตามสายให้บริการครอบคลุมพื้นที่ทั้งเขตองค์การบริหารส่วนตำบลเที่ยงแท้

10.6 ระบบบำบัดน้ำเสีย

ปัจจุบันในเขตองค์การบริหารส่วนตำบลเที่ยงแท้และพื้นที่ต่อเนื่องยังไม่ีระบบบำบัดน้ำเสีย น้ำเสียจากครัวบ้านมีถังดักก่อนปล่อยลงสู่แม่น้ำ แต่มีเป็นส่วนน้อย ส่วนน้ำเสียกิจกรรมอื่น ๆ เช่น การอาบน้ำ ซักล้าง ฯลฯ ปัจจุบันระบายลงสู่ผิวดินที่วางข้างที่พักอาศัย บางส่วนที่อยู่ใกล้รางระบายน้ำหรือแม่น้ำก็จะระบายลงสู่รางระบายน้ำหรือแม่น้ำ แต่ส่วนใหญ่จะระบายลงผิวดินและซึมหายไป เนื่องจากความหนาแน่นประชากรค่อนข้างต่ำ ปัญหาการระบายน้ำเสียส่วนนี้ลงสู่แม่น้ำแต่ยังไม่เกิดสภาวะน้ำเน่าเสีย

11. การใช้ที่ดินปัจจุบัน

11.1 การใช้ที่ดินประเภทพาณิชยกรรม

สถานประกอบการด้านพาณิชยกรรมในพื้นที่ ได้แก่ ร้านค้าขายของชำ ร้านวัสดุก่อสร้าง ร้านอาหาร คลินิก ร้านเสริมสวย ร้านซ่อมรถ และรีสอร์ท การใช้ที่ดินประเภทพาณิชยกรรมนี้ จะตั้งอยู่บริเวณใจ-กลางหมู่บ้าน หรือล้อมรอบด้วยการใช้ที่ดินประเภทที่อยู่อาศัยที่มีความหนาแน่นสูงกว่าพื้นที่ที่มีการใช้ที่ดินประเภทที่อยู่อาศัยที่ห่างออกไปจากบริเวณใจกลางชุมชน นอกจากนี้ สถานประกอบการด้านพาณิชยกรรมเหล่านี้ส่วนมากตั้งอยู่ติดกับเส้นทางคมนาคม คือ ถนนสายรอง และถนนสายเล็ก ๆ หรือซอยต่าง ๆ แยกจากถนนสายหลักของหมู่บ้าน ทั้งนี้ ปัจจุบันการใช้อาคารสำหรับประเภทพาณิชยกรรมจำนวนมากเป็นการใช้อาคารแบบผสม คือ ทั้งทำการค้าและพักอาศัยในอาคารเดียวกัน อาคารทั้งหมดสูงไม่เกิน 2 ชั้น

การขยายตัวของการใช้ที่ดินประเภทพาณิชยกรรมมีแนวโน้มว่าจะเกิดขึ้นในอัตราต่ำเพราะประชาชนผู้ใช้บริการมีจำนวนน้อย และไม่ได้ตั้งอยู่บนเส้นทางคมนาคมสายหลัก อีกทั้งยังตั้งอยู่ไม่ไกลนักจากตัวเมือง พ่อค้าแม่ค้าในเขตองค์การบริหารส่วนตำบลเที่ยงแท้จะซื้อสินค้ามาจากร้านค้าในตัวจังหวัดเพื่อนำมาขายสินค้าเกือบทั้งหมดเป็นสินค้าอุปโภคบริโภคที่ใช้ประจำวัน และเมื่อพิจารณาจากระยะทางโดยเฉลี่ยจากร้านค้าไปถึงบ้านเรือนที่พักอาศัย พบว่ามีระยะทางโดยเฉลี่ยประมาณ 1 กิโลเมตร จึงพอสรุปได้ว่า ประชาชนในท้องถิ่นได้รับความสะดวกพอสมควร

11.2 การใช้ที่ดินประเภทที่อยู่อาศัย

ในเขตองค์การบริหารส่วนตำบลเที่ยงแท้การใช้ที่ดินประเภทที่พักอาศัยโดยประมาณ 4,200 ไร่หรือร้อยละ 16.63 ของพื้นที่ในเขตองค์การบริหารส่วนตำบลเที่ยงแท้ทั้งหมด กล่าวได้ว่าเป็นการใช้ที่ดินประเภทที่อยู่อาศัยมีความหนาแน่นน้อย บริเวณพื้นที่รอบนอกหมู่บ้านส่วนใหญ่เป็นพื้นที่นามากกว่าพื้นที่สวน อาคารพักอาศัยเป็นบ้านเดี่ยวสูง 1 - 2 ชั้น ก่อสร้างด้วยครึ่งไม้ครึ่งปูนเป็นส่วนใหญ่ ที่พักอาศัยบางส่วนได้ถูกใช้เพื่อวัตถุประสงค์อื่น ๆ ด้วย เช่น ขายของชำ ขายอาหาร อุตสาหกรรม เป็นต้น การขยายตัวเกิดขึ้นในอัตราต่ำพื้นที่อยู่อาศัยมีสภาพแวดล้อมโดยทั่วไปค่อนข้างดี มีไฟฟ้า น้ำประปาทั่วถึง มีที่อ่านหนังสือพิมพ์ทุกหมู่บ้าน บางหมู่บ้านมีอาคารอเนกประสงค์สำหรับให้ประชาชนใช้ประกอบกิจกรรมสาธารณต่าง ๆ มีปัญหาน้ำท่วมบ้างในช่วงฤดูฝนเพราะมีแม่น้ำน้อยไหลผ่านหมู่บ้าน แต่ท่วมในระยะสั้น ๆ

11.3 การใช้ที่ดินประเภทอุตสาหกรรม

ในเขตองค์การบริหารส่วนตำบลเที่ยงแท้มีโรงงานขนาดใหญ่เพียงแห่งเดียว นอกนั้นเป็นโรงงานขนาดเล็กตั้งอยู่ปะปนกับอาคารพักอาศัย ซึ่งโรงงานเหล่านี้ได้แก่ โรงงานผลิตอิฐบล็อก โรงงานผลิตเสาคอนกรีต โรงงานผลิตแคปหมู ที่วางระหว่างอาคารที่พักอาศัยเป็นที่เก็บวัสดุ ที่ผลิต ที่พักและที่เก็บสินค้า สถานที่แสดงสินค้าตลอดจนเป็นสถานที่วางจำหน่ายสินค้า แต่ยังมีบ้านจำนวนมากที่ถูกใช้เป็นสถานที่ทำงานด้วย

11.4 การใช้ที่ดินประเภทสถาบันศาสนา

ในเขตองค์การบริหารส่วนตำบลเที่ยงแท้ มีวัดอยู่จำนวน 8 แห่ง เป็นสถานที่ประกอบพิธีกรรมทางศาสนา ประกอบด้วย

- | | |
|------------------|--------------------|
| 1) วัดสารพี | ตั้งอยู่หมู่ที่ 1 |
| 2) วัดสังฆาราม | ตั้งอยู่หมู่ที่ 2 |
| 3) วัดนวก | ตั้งอยู่หมู่ที่ 4 |
| 4) วัดมะเห-ยงคณ์ | ตั้งอยู่หมู่ที่ 6 |
| 5) วัดทัพย่าน | ตั้งอยู่หมู่ที่ 7 |
| 6) วัดวิหารทอง | ตั้งอยู่หมู่ที่ 7 |
| 7) วัดท่ากระแสะ | ตั้งอยู่หมู่ที่ 9 |
| 8) วัดหนองบัว | ตั้งอยู่หมู่ที่ 10 |

11.5 การใช้ที่ดินประเภทสถาบันการศึกษา

ในพื้นที่ศึกษามีโรงเรียนอยู่ทั้งหมดจำนวน 4 แห่ง ศูนย์พัฒนาเด็กเล็กจำนวน 1 แห่ง ศูนย์การศึกษาออกโรงเรียน (กศน.) จำนวน 1 แห่ง และมีที่อ่านหนังสือพิมพ์สำหรับทุกหมู่บ้าน โรงเรียนทุกแห่งจะตั้งอยู่ในตัวหมู่บ้าน ล้อมรอบด้วยการใช้ที่ดินประเภทที่อยู่อาศัย โรงเรียนเหล่านี้มีพื้นที่โล่งว่างและได้เปิดโอกาสให้ประชาชนเข้าไปใช้ประกอบกิจกรรมนันทนาการและจัดงานในเทศกาลและโอกาสต่าง ๆ ด้วย

เมื่อพิจารณาเปรียบเทียบระหว่างจำนวนสถานศึกษา และแนวโน้มการขยายตัวของประชากร กล่าวได้ว่า จำนวนสถานศึกษาที่มีอยู่เพียงพอแล้ว แต่ควรปรับปรุงสิ่งบริการเพื่อให้ชุมชนได้เข้ามาใช้บริการหลาย ๆ อย่างร่วมด้วย เช่น สนามกีฬา ห้องสมุด ตลอดจนใช้เป็นสถานที่จัดงานและประชุม เป็นต้น

11.6 การใช้ที่ดินประเภทเกษตรกรรมและป่าไม้

ในเขตองค์การบริหารส่วนตำบลเที่ยงแท้มีการใช้ที่ดิน ประเภทเกษตรกรรมและป่าอยู่ จำนวน 20,451 ไร่ คิดเป็นร้อยละ 80.97 ของพื้นที่ในเขตองค์การบริหารส่วนตำบลทั้งหมด พื้นที่เกษตรส่วนใหญ่เป็นที่นา ส่วนที่เหลือเป็นสวน พื้นที่เกษตรกรรมจะตั้งอยู่บริเวณคลองชลประทานบรมธาตุ-ชั้นสูตร การทำการเกษตรมีปัญหาหลายประการ ทั้งในแง่ของการขาดแคลนน้ำในฤดูแล้ง และความไม่แน่นอนของผลผลิตและราคา

11.7 การใช้ที่ดินประเภทที่โล่งเพื่อนันทนาการและการรักษาคุณภาพสิ่งแวดล้อม

ในเขตองค์การบริหารส่วนตำบลเที่ยงแท้ มีสวนสาธารณะ จำนวน 1 แห่ง ให้ประชาชนได้ใช้ประโยชน์เพื่อการพักผ่อนหย่อนใจ นำอุปกรณ์การออกกำลังกายมาตั้งไว้ และก็มีการใช้พื้นที่โล่งเป็นสนามฟุตบอล สนามบาส และสนามตะกร้อ เป็นต้น นอกจากนั้นแล้วก็มีพื้นที่ว่างในวัดและในโรงเรียนที่ประชาชนสามารถเข้าไปใช้ประกอบกิจกรรมนันทนาการบางประเภทได้

เมื่อพิจารณาว่ามีพื้นที่โล่งเพื่อให้ประชาชนใช้ประกอบกิจกรรมนันทนาการอย่างเป็นทางการนั้นจะเห็นว่าจำนวนพื้นที่น้อย แต่หากพิจารณาว่ามีพื้นที่โล่งอีกจำนวนมาก ทั้งที่อยู่ในสถานศึกษา ในวัดและในสถานที่ราชการที่ประชาชนสามารถเข้าไปใช้ประกอบกิจกรรมนันทนาการได้ ก็จะเห็นว่าจำนวนเพียงพอและมีการกระจายตัวในลักษณะที่ประชาชนสามารถใช้บริการได้สะดวก แต่พื้นที่เพื่อใช้ประกอบกิจกรรมนันทนาการและการรักษาคุณภาพสิ่งแวดล้อม ก็คือ พื้นที่ริมตลิ่งแม่น้ำน้อย ซึ่งเป็นพื้นที่ที่ควรได้รับการปรับปรุง เริ่มตั้งแต่การขุดลอก การสร้างพนังริมตลิ่งเพื่อป้องกันตลิ่งพัง การก่อสร้างเขื่อน รวมทั้งการควบคุมการใช้ที่ดินริมแม่น้ำน้อยจากริมแม่น้ำให้เป็นพื้นที่โล่ง ห้ามมิให้มีสิ่งก่อสร้างยกเว้นสิ่งสาธารณูปโภค และถ้าเป็นพื้นที่สาธารณะ พื้นที่อกควรพัฒนาให้เป็นสวนสาธารณะ รวมทั้งเพื่อใช้ในการขุดลอกและบำรุงรักษาแม่น้ำ

11.8 การใช้ที่ดินประเภทสถาบันราชการ สาธารณูปโภค สาธารณูปการ

การใช้ที่ดินประเภทสถาบันราชการ คือ โรงพยาบาลส่งเสริมสุขภาพตำบล จำนวน 2 แห่ง มีสำนักงานองค์การบริหารส่วนตำบลเที่ยงแท้ และมีศูนย์สาธารณสุขมูลฐาน ซึ่งเมื่อเปรียบเทียบกับจำนวนประชากรในท้องถิ่นและมาตรฐานของหน่วยงานต่าง ๆ นับว่ามีจำนวนเพียงพอที่จะให้บริการแก่ประชาชน

12. นโยบายด้านการพัฒนาทรัพยากรธรรมชาติและสิ่งแวดล้อม

องค์การบริหารส่วนตำบลเที่ยงแท้ได้ตระหนักถึงปัญหาด้านสิ่งแวดล้อม ที่นับวันจะทวีความรุนแรงเพิ่มขึ้น จึงได้มีการอนุรักษ์ พื้นฟูสิ่งแวดล้อมและทรัพยากรธรรมชาติ โดยการส่งเสริมและร่วมกับประชาชนในเขตพื้นที่ร่วมกันปลูกต้นไม้อยู่เสมอ

แม่น้ำน้อยเป็นแม่น้ำสายหลักของอำเภอสรรคบุรี ไหลผ่านพื้นที่ของตำบลเที่ยงแท้ในเขตพื้นที่ หมู่ 1 - หมู่ 9 มีความยาวโดยประมาณ 10 กิโลเมตร ซึ่งเป็นทั้งแหล่งน้ำเพื่อการเกษตร ในฤดูฝนระดับน้ำจะขึ้นสูงมากและไหลแรง ทำให้ตลิ่งริมฝั่งแม่น้ำพังทลายและท่วมบริเวณที่ราบลุ่ม สร้างความเสียหายแก่พื้นที่ทำการเกษตร และเข้าท่วมบ้านเรือนของประชาชนที่ปลูกสร้างริมฝั่งแม่น้ำ และในฤดูแล้งมีปัญหาการขาดแคลนน้ำ ทั้งเพื่อการเกษตรและการอุปโภคบริโภค นอกจากแม่น้ำน้อยแล้วในเขตพื้นที่ตำบลเที่ยงแท้ ยังมีคลองธรรมชาติ 1 แห่ง และสระเก็บน้ำสาธารณะ 3 แห่ง

13. การจัดการขยะ

ปัจจุบันองค์การบริหารส่วนตำบลเที่ยงแท้ ยังไม่มีการจัดเก็บขยะ (5 มิถุนายน 2558) แต่ได้ตั้งงบประมาณเพื่อดำเนินการเกี่ยวกับการเก็บและกำจัดขยะ โดยการจัดซื้อถังขยะแล้วตั้งตามจุดต่าง ๆ ในหมู่บ้านหรืออาจจะเป็นราวแขวนขยะ (โดยไม่ใช้ถังขยะ) ให้ประชาชนนำขยะมาแขวนตามจุดที่กำหนดไว้ เพื่อที่ทางองค์การบริหารส่วนตำบลเที่ยงแท้จะมาจัดเก็บ ขณะนี้ทางองค์การบริหารส่วนตำบลเที่ยงแท้ได้รจัดเก็บขยะจากงบประมาณของสถานทูตญี่ปุ่น เพื่อมาดำเนินการจัดเก็บขยะและนำไปกำจัดแล้ว โดยองค์การบริหารส่วนตำบลเที่ยงแท้จะดำเนินการเก็บค่าจัดเก็บและกำจัดขยะ ประมาณ 20 - 40 บาท/หลังคาเรือน/เดือน

ข้อมูลพื้นฐานเทศบาลตำบลโพธิ์พิทักษ์

สภาพและข้อมูลพื้นฐานของเทศบาลตำบลโพธิ์พิทักษ์ (เทศบาลตำบลโพธิ์พิทักษ์. 2559)

มีดังนี้

1. ที่ตั้ง

ที่ตั้งของเทศบาลตำบลโพธิ์พิทักษ์ ตั้งอยู่ในท้องที่ หมู่ 2 ของตำบลโพธิ์นางคำตัก อำเภอสรรพยา จังหวัดชัยนาท โดยมีที่ตั้งอยู่ทางทิศใต้ของอำเภอสรรพยา มีระยะห่างจากที่ว่าการอำเภอ สรรพยา เป็นระยะทาง 8 กิโลเมตร ตามทางหลวงแผ่นดินหมายเลข 311 มีพื้นที่ทั้งหมด 0.774 ตารางกิโลเมตร หรือ 484 ไร่ ซึ่งครอบคลุมพื้นที่บางส่วนของหมู่ที่ 2 ตำบลโพธิ์นางคำตัก อยู่ห่างจากกรุงเทพมหานครมาทางทิศเหนือประมาณ 180 กิโลเมตร

2. อาณาเขตติดต่อ

เทศบาลตำบลโพธิ์พิทักษ์ มีอาณาเขตติดต่อกับพื้นที่ใกล้เคียง ดังนี้

ทิศเหนือ ติดต่อหมู่ที่ 3 ตำบลโพธิ์นางคำตัก อำเภอสรรพยา จังหวัดชัยนาท

ทิศใต้ ติดต่อหมู่ที่ 1 ตำบลโพธิ์นางคำตัก อำเภอสรรพยา จังหวัดชัยนาท

ทิศตะวันออก ติดต่อแม่น้ำเจ้าพระยา

ทิศตะวันตก ติดต่อหมู่ที่ 2 ตำบลโพธิ์นางคำตัก อำเภอสรรพยา จังหวัดชัยนาท

3. ลักษณะภูมิประเทศ

ในเขตเทศบาลตำบลโพธิ์พิทักษ์ มีสภาพภูมิประเทศเป็นที่ราบลุ่มริมแม่น้ำโดยทาง ทิศตะวันออกของเขตเทศบาลมีแม่น้ำเจ้าพระยาไหลผ่าน ริมฝั่งแม่น้ำมีลักษณะเป็นตลิ่งสูง โดยเฉพาะริมฝั่งด้านเทศบาล มีลักษณะถูกแม่น้ำกัดเซาะ ตอนกลางของพื้นที่เทศบาลมีทางหลวงแผ่นดินหมายเลข 311 ซึ่งเป็นเส้นทางคมนาคมสายหลัก และมีคลองส่งน้ำชลประทาน 1 ซ้าย (บรมธาตุ) ไหลผ่าน ลักษณะภูมิอากาศ อำเภอสรรพยา โดยทั่วไปภูมิอากาศคล้ายกับจังหวัดใกล้เคียงในภาคกลางอยู่ใต้อิทธิพลของลมมรสุมที่พัดผ่านประจำฤดูทำให้แบ่งฤดูกาลออกได้ 3 ฤดู 1. ฤดูฝน เริ่มตั้งเดือนพฤษภาคมถึงกลางเดือนตุลาคม โดยได้รับอิทธิพลจากลมมรสุมตะวันตกเฉียงใต้ ซึ่งเป็นลมร้อนชื้นพัดจากมหาสมุทรอินเดียผ่านอ่าวไทยปกคลุมประเทศไทยทำให้มีฝนตกชุกทั่วไป 2. ฤดูหนาว เริ่มตั้งแต่กลางเดือนตุลาคมถึงกลางเดือนกุมภาพันธ์ ได้รับอิทธิพลจากลมมรสุมตะวันออกเฉียงเหนือ จะพัดเอาความแห้งแล้ง และหนาวเย็นจากประเทศจีนเข้ามาปกคลุมประเทศไทย ทำให้มีอากาศหนาวเย็นทั่วไป 3. ฤดูร้อน เริ่มตั้งแต่ปลายเดือนกุมภาพันธ์ถึงเดือนเมษายนระยะนี้เป็นช่วงระหว่างของฤดูมรสุม จึงมีลมจากทิศใต้ และตะวันออกเฉียงใต้พัดปกคลุมทำให้มีอากาศร้อนอบอ้าวทั่วไป อุณหภูมิโดยเฉลี่ยตลอดปี 28.5 องศาเซลเซียส เดือนที่มีอากาศร้อนอบอ้าวที่สุด คือ เดือนเมษายน มีอุณหภูมิเฉลี่ยสูงสุดถึง 33.6 องศาเซลเซียส ส่วนเดือนที่มีอากาศหนาวเย็นที่สุด คือ เดือนธันวาคม มีอุณหภูมิเฉลี่ยต่ำสุด 23.3 องศาเซลเซียส

4. ด้านโครงสร้างพื้นฐาน (ระบบบริการสาธารณสุขขั้นพื้นฐาน)

การคมนาคม/ขนส่ง เทศบาลตำบลโพธิ์พิทักษ์ ตอนกลางของพื้นที่มีทางหลวงแผ่นดินหมายเลข 311 ซึ่งเป็นเส้นทางติดต่อจากจังหวัดชัยนาท ผ่านอำเภอสรรพยา ผ่านจังหวัดสิงห์บุรี อ่างทอง พระนครศรีอยุธยา ถึงกรุงเทพฯ ซึ่งเป็นเส้นทางสายหลักที่ใช้ในการคมนาคมขนส่ง นอกจากนี้ ยังมีแพขนานยนต์ และเรือจ้างข้ามแม่น้ำเจ้าพระยาให้ประชาชนได้ใช้บริการ และยังเป็นเส้นทางผ่านของรถโดยสารประจำทางอีกหลายสาย คือ - สายอุทัยธานี - สิงห์บุรี - อ่างทอง - สายสิงห์บุรี - ชัยนาท - สายกรุงเทพฯ - วัดสิงห์ - สายกรุงเทพฯ - วัดสิงห์ - อุทัยธานี - รถสองแถวขนาดเล็ก สายโพธิ์พิทักษ์ - ชัยนาท

5. ถนนและทางเท้า

ภายในเขตเทศบาลตำบลโพธิ์พิทักษ์ มีถนนสาธารณะที่อยู่ในความรับผิดชอบของเทศบาลฯ ความยาว 11.303 กิโลเมตร โดยเป็นถนนลูกรังระยะทาง 1.45 กิโลเมตร และถนนคอนกรีต 9.153 กิโลเมตร ซึ่งทำให้การเดินทางภายในเขตเทศบาลมีความสะดวก

6. การระบายน้ำ

ในเขตเทศบาลตำบลโพธิ์พิทักษ์ มีการระบายน้ำจากบ้านเรือนโดยตรง ผ่านรางระบายน้ำซึ่งแบ่งออกเป็นรางระบายน้ำที่สร้างขึ้น และอยู่ในความดูแลของเทศบาลมีระยะทาง 7,950 เมตร และ รางระบายน้ำธรรมชาติที่อยู่ในความดูแลรับผิดชอบของเทศบาล ระยะทาง 1,000 เมตร

7. การไฟฟ้า

ประชาชนในเขตเทศบาลตำบลโพธิ์พิทักษ์ ได้รับการบริการกระแสไฟฟ้าจากการไฟฟ้าส่วนภูมิภาค อำเภอสรรพยา ซึ่งมีครัวเรือนที่มีไฟฟ้าใช้จำนวน 503 ครัวเรือน ส่วนการบำรุงรักษาไฟฟ้าสาธารณะในเขตเทศบาลอยู่ในความรับผิดชอบควบคุมดูแลโดยเทศบาลตำบลโพธิ์พิทักษ์

8. การประปา

เทศบาลตำบลโพธิ์พิทักษ์รับผิดชอบผลิตและบริการน้ำประปาแก่ประชาชนในเขต โดยการสูบน้ำบาดาลมาเป็นแหล่งน้ำที่ใช้ในการผลิตน้ำประปา โดยมีแหล่งผลิตและถังสูงจำนวน 2 แห่ง ปัจจุบันนี้มีประชาชนผู้ใช้น้ำประปาในเขตเทศบาล จำนวน 503 หลังคาเรือน

9. การสื่อสารและโทรคมนาคม

9.1 การไปรษณีย์

การบริการไปรษณีย์โทรคมนาคม อยู่ในความรับผิดชอบของการสื่อสารแห่งประเทศไทย ประชาชนภายในเขตเทศบาล สามารถใช้บริการได้ที่ทำการไปรษณีย์โทรเลขอำเภอสรรพยา

9.2 โทรศัพท์

การติดต่อสื่อสารภายในเขตเทศบาล และในจังหวัด ผ่านข่ายสื่อสารและโทรคมนาคมขององค์การโทรศัพท์ การสื่อสารแห่งประเทศไทย เป็นระบบข่ายสายโทรศัพท์ ภายในเขตเทศบาลมีจำนวนครัวเรือนที่

ใช้โทรศัพท์ระบบสาย ประมาณ 239 เครื่อง ตู้โทรศัพท์สาธารณะ จำนวน 3 ตู้ นอกจากนี้ยังสามารถให้บริการสื่อสารระบบโทรศัพท์เคลื่อนที่ ระบบเสียงตามสาย ปัจจุบันสามารถให้บริการครอบคลุมพื้นที่ตามชุมชนต่าง ๆ ซึ่งมีจำนวน 79 จุด ให้บริการได้ครอบคลุมร้อยละ 90 ของพื้นที่ ดังนี้ ชุมชน 1 จำนวน 13 ตัว ชุมชน 2 จำนวน 12 ตัว ชุมชน 3 จำนวน 25 ตัว ชุมชน 4 จำนวน 29 ตัว

10. การใช้ที่ดิน

สภาพทางภูมิศาสตร์ของชุมชนเมืองเทศบาลตำบลโพธิ์พิทักษ์ในปัจจุบันอาศัยกระจุกตัวกันอยู่ในเขตชุมชนตลาดเป็นส่วนใหญ่ซึ่งลักษณะการใช้ที่ดินประเภทที่อยู่อาศัยและการพาณิชยกรรมปะปนกันอย่างหนาแน่นปานกลาง ถึงหนาแน่นมาก การใช้ที่ดินประเภทอุตสาหกรรมมีเล็กน้อยกระจายอยู่ทั่วไป มีลักษณะเป็นอุตสาหกรรมในครัวเรือน เช่น ปลาร้า น้ำพริก การขยายตัวของชุมชนเป็นไปในลักษณะของการเพิ่มความหนาแน่นมากกว่าการขยายตัวด้านพื้นที่การเปลี่ยนแปลงอาคารในบริเวณย่านการค้ามักเป็นการเปลี่ยนแปลงอาคารเดิมจากอาคารไม้เป็นอาคารตึกแถวและมีธนาคารที่ตลาดโพธิ์พิทักษ์ ซึ่งเป็นการขยายตัวของสถาบันการเงินที่เข้ามาให้บริการ เพื่อรองรับภาวะเศรษฐกิจเดิมให้ได้รับความสะดวกมากขึ้น

11. ด้านเศรษฐกิจ

เขตเทศบาลตำบลโพธิ์พิทักษ์ประชาชนส่วนใหญ่จะประกอบอาชีพค้าขายและเกษตรกรรม ทำให้รายได้ของประชาชนมาจากการค้าขายและผลผลิตทางการเกษตร รายได้ต่อหัวของประชากรโดยเฉลี่ยไม่แน่นอน

12. การเกษตรกรรม

สภาพพื้นที่โดยทั่วไปของเทศบาลตำบลโพธิ์พิทักษ์ เป็นที่ราบลุ่มซึ่งมีแม่น้ำเจ้าพระยาไหลผ่านทางด้านทิศตะวันออก และบริเวณตอนกลางของพื้นที่เขตเทศบาลมีคลองส่งน้ำของชลประทานไหลผ่าน พื้นที่ส่วนใหญ่จึงใช้ประโยชน์เพื่อการเกษตรกรรมเป็นสำคัญ ซึ่งได้แก่ การทำนา การทำสวนผลไม้ต่าง ๆ

13. การอุตสาหกรรม

ลักษณะการประกอบอาชีพทางด้านอุตสาหกรรมในเขตเทศบาลส่วนใหญ่จะเป็น อุตสาหกรรมการแปรรูปผลผลิตทางการเกษตรในลักษณะอุตสาหกรรมในครัวเรือน เช่น การทำปลาร้า น้ำพริก ส่วนใหญ่เป็นการใช้แรงงานจากบุคคลในครัวเรือน และมีการจ้างแรงงานจากบุคคลภายนอกบ้างเล็กน้อย

14. การพาณิชยกรรม/การบริการ

ประชากรบางส่วนในเขตเทศบาลตำบลโพธิ์พิทักษ์จะประกอบอาชีพการพาณิชยกรรมทางการค้า ซึ่งการค้าโดยทั่วไปมีลักษณะทั้งค้าปลีกและค้าส่ง ซึ่งศูนย์กลางการค้าขายจะอยู่บริเวณตลาดสด ซึ่งเป็นเอกชนเป็นผู้ดำเนินการ และปัจจุบันมีธนาคาร 1 แห่ง คือ ธนาคารกรุงเทพ สาขาโพธิ์พิทักษ์ เข้ามารองรับเศรษฐกิจให้ได้รับความสะดวกมากขึ้น ในส่วนการบริการ เทศบาลตำบลโพธิ์พิทักษ์ได้ให้บริการในด้านสาธารณูปโภค และสาธารณูปการแก่ประชาชนในเขตเทศบาล ในด้านการไฟฟ้า การประปา การสาธารณสุข การศึกษา และการนันทนาการ โดยมีสนามกีฬาตำบลยาเสฟติด จำนวน 1 แห่ง การท่องเที่ยว เทศบาลตำบลโพธิ์พิทักษ์ เป็นชุมชนที่อยู่

ใกล้อำเภอสรรพยา ซึ่งมีรถยนต์โดยสารวิ่งผ่านหลายสาย และมีการคมนาคมที่สะดวก สถานที่ท่องเที่ยวบริเวณใกล้เคียงเขตเทศบาล ได้แก่ เชื้อนเจ้าพระยา ซึ่งเป็นสถานที่ท่องเที่ยวที่สำคัญของจังหวัด และเขาสรรพยา

15. ประชากร

จำนวนประชากรในเขตเทศบาลตำบลโพธิ์พิทักษ์ ณ วันที่ 30 เมษายน 2557 มี ประชากรทั้งสิ้น จำนวน 1,793 คน แยกเป็นชาย 844 คน และเป็นหญิง 949 คน จำนวนครัวเรือน 503 หลังคาเรือน ความหนาแน่นเฉลี่ย 3.56 คน/หลังคาเรือน ความหนาแน่นเฉลี่ย 2,328.57 คน/ตารางกิโลเมตร ถือได้ว่าเทศบาลตำบลโพธิ์พิทักษ์ เป็นชุมชนหนาแน่นปานกลางถึงหนาแน่นมาก ชุมชน จำนวนชุมชนในเขตเทศบาลตำบลโพธิ์พิทักษ์ มี 4 ชุมชน ดังต่อไปนี้

- 15.1 ชุมชนโพธิ์เจริญ
- 15.2 ชุมชนต้นโพธิ์
- 15.3 ชุมชนท่านขุนเณร
- 15.4 ชุมชนโพธิ์ศาล

ข้อมูลพื้นฐานเทศบาลตำบลโพธิ์พิทักษ์

สภาพและข้อมูลพื้นฐานของเทศบาลตำบลโพธิ์พิทักษ์ (เทศบาลตำบลโพธิ์พิทักษ์. 2559) มีดังนี้

1. ที่ตั้ง

ที่ตั้งของเทศบาลตำบลโพธิ์พิทักษ์ ตั้งอยู่ในท้องที่ หมู่ 2 ของตำบลโพนางคำตก อำเภอสรรพยา จังหวัดชัยนาท โดยมีที่ตั้งอยู่ทางทิศใต้ของอำเภอสรรพยา มีระยะห่างจากที่ว่าการอำเภอ สรรพยา เป็นระยะทาง 8 กิโลเมตร ตามทางหลวงแผ่นดินหมายเลข 311 มีพื้นที่ทั้งหมด 0.774 ตารางกิโลเมตร หรือ 484 ไร่ ซึ่งครอบคลุมพื้นที่บางส่วนของหมู่ที่ 2 ตำบลโพนางคำตก อยู่ห่างจากกรุงเทพมหานครมาทางทิศเหนือประมาณ 180 กิโลเมตร

2. อาณาเขตติดต่อ

เทศบาลตำบลโพธิ์พิทักษ์ มีอาณาเขตติดต่อกับพื้นที่ใกล้เคียง ดังนี้

ทิศเหนือ ติดต่อหมู่ที่ 3 ตำบลโพนางคำตก อำเภอสรรพยา จังหวัดชัยนาท

ทิศใต้ ติดต่อหมู่ที่ 1 ตำบลโพนางคำตก อำเภอสรรพยา จังหวัดชัยนาท

ทิศตะวันออก ติดต่อแม่น้ำเจ้าพระยา

ทิศตะวันตก ติดต่อหมู่ที่ 2 ตำบลโพนางคำตก อำเภอสรรพยา จังหวัดชัยนาท

3. ลักษณะภูมิประเทศ

ในเขตเทศบาลตำบลโพธิ์พิทักษ์ มีสภาพภูมิประเทศเป็นที่ราบลุ่มริมแม่น้ำโดยทางทิศตะวันออกของเขตเทศบาลมีแม่น้ำเจ้าพระยาไหลผ่าน ริมฝั่งแม่น้ำมีลักษณะเป็นตลิ่งสูง โดยเฉพาะริมฝั่งด้านเทศบาล มีลักษณะถูกแม่น้ำกัดเซาะ ตอนกลางของพื้นที่เทศบาลมีทางหลวงแผ่นดินหมายเลข 311 ซึ่งเป็นเส้นทางคมนาคมสายหลัก และมีคลองส่งน้ำชลประทาน 1 สาย (บรมธาตุ) ไหลผ่าน ลักษณะภูมิอากาศ อากาศร้อนชื้น โดยทั่วไป ภูมิอากาศคล้ายกับจังหวัดใกล้เคียงในภาคกลางอยู่ใต้อิทธิพลของลมมรสุมที่พัดผ่านประจำฤดูทำให้แบ่งฤดูกาลออกได้ 3 ฤดู 1. ฤดูฝน เริ่มตั้งเดือนพฤษภาคมถึงกลางเดือนตุลาคม โดยได้รับอิทธิพลจากลมมรสุมตะวันตกเฉียงใต้ ซึ่งเป็นลมร้อนชื้นพัดจากมหาสมุทรอินเดียผ่านอ่าวไทยปกคลุมประเทศไทยทำให้มีฝนตกชุกทั่วไป 2. ฤดูหนาว เริ่มตั้งแต่กลางเดือนตุลาคมถึงกลางเดือนกุมภาพันธ์ ได้รับอิทธิพลจากลมมรสุมตะวันออกเฉียงเหนือ จะพัดเอาความแห้งแล้ง และหนาวเย็นจากประเทศจีนเข้ามาปกคลุมประเทศไทย ทำให้มีอากาศหนาวเย็นทั่วไป 3. ฤดูร้อน เริ่มตั้งแต่ปลายเดือนกุมภาพันธ์ถึงเดือนเมษายนระยะนี้เป็นช่วงระหว่างของฤดูมรสุม จึงมีลมจากทิศใต้ และตะวันออกเฉียงใต้พัดปกคลุมทำให้มีอากาศร้อนอบอ้าวทั่วไป อุณหภูมิโดยเฉลี่ยตลอดปี 28.5 องศาเซลเซียส เดือนที่มีอากาศร้อนอบอ้าวที่สุด คือ เดือนเมษายน มีอุณหภูมิเฉลี่ยสูงสุดถึง 33.6 องศาเซลเซียส ส่วนเดือนที่มีอากาศหนาวเย็นที่สุด คือ เดือนธันวาคม มีอุณหภูมิเฉลี่ยต่ำสุด 23.3 องศาเซลเซียส

4. ด้านโครงสร้างพื้นฐาน (ระบบบริการสาธารณูปโภคขั้นพื้นฐาน)

การคมนาคม/ขนส่ง เทศบาลตำบลโพธิ์พิทักษ์ ตอนกลางของพื้นที่มีทางหลวงแผ่นดินหมายเลข 311 ซึ่งเป็นเส้นทางติดต่อจากจังหวัดชัยนาท ผ่านอำเภอสรรพยา ผ่านจังหวัดสิงห์บุรี อ่างทอง พระนครศรีอยุธยา ถึงกรุงเทพฯ ซึ่งเป็นเส้นทางสายหลักที่ใช้ในการคมนาคมขนส่ง นอกจากนี้ ยังมีแพขนานยนต์ และเรือจ้างข้ามแม่น้ำเจ้าพระยาให้ประชาชนได้ใช้บริการ และยังเป็นเส้นทางผ่านของรถโดยสารประจำทางอีกหลายสาย คือ - สายอุทัยธานี - สิงห์บุรี - อ่างทอง - สายสิงห์บุรี - ชัยนาท - สายกรุงเทพฯ - วัดสิงห์ - สายกรุงเทพฯ - วัดสิงห์ - อุทัยธานี - รถสองแถวขนาดเล็ก สายโพธิ์พิทักษ์ - ชัยนาท

5. ถนนและทางเท้า

ภายในเขตเทศบาลตำบลโพธิ์พิทักษ์ มีถนนสาธารณะที่อยู่ในความรับผิดชอบของเทศบาลฯ ความยาว 11.303 กิโลเมตร โดยเป็นถนนลูกรังระยะทาง 1.45 กิโลเมตร และถนนคอนกรีต 9.153 กิโลเมตร ซึ่งทำให้การเดินทางภายในเขตเทศบาลมีความสะดวก

6. การระบายน้ำ

ในเขตเทศบาลตำบลโพธิ์พิทักษ์ มีการระบายน้ำจากบ้านเรือนโดยตรง ผ่านรางระบายน้ำซึ่งแบ่งออกเป็นรางระบายน้ำที่สร้างขึ้น และอยู่ในความดูแลของเทศบาลมีระยะทาง 7,950 เมตร และ รางระบายน้ำธรรมชาติที่อยู่ในความดูแลรับผิดชอบของเทศบาล ระยะทาง 1,000 เมตร

7. การไฟฟ้า

ประชาชนในเขตเทศบาลตำบลโพธิ์พิทักษ์ ได้รับการบริการกระแสไฟฟ้าจากการไฟฟ้าส่วนภูมิภาค อำเภอสรรพยา ซึ่งมีครัวเรือนที่มีไฟฟ้าใช้จำนวน 503 ครัวเรือน ส่วนการบำรุงรักษาไฟฟ้าสาธารณะในเขตเทศบาล อยู่ในความรับผิดชอบควบคุมดูแลโดยเทศบาลตำบลโพธิ์พิทักษ์

8. การประปา

เทศบาลตำบลโพธิ์พิทักษ์รับผิดชอบผลิตและบริการน้ำประปาแก่ประชาชนในเขต โดยการสูบน้ำบาดาล มาเป็นแหล่งน้ำที่ใช้ในการผลิตน้ำประปา โดยมีแหล่งผลิตและถังสูงจำนวน 2 แห่ง ปัจจุบันนี้มีประชาชนผู้ใช้น้ำประปาในเขตเทศบาล จำนวน 503 หลังคาเรือน

9. การสื่อสารและโทรคมนาคม

9.1 การไปรษณีย์

การบริการไปรษณีย์โทรคมนาคม อยู่ในความรับผิดชอบของการสื่อสารแห่งประเทศไทย ประชาชนภายในเขตเทศบาล สามารถใช้บริการได้ที่ทำการไปรษณีย์โทรเลขอำเภอสรรพยา

9.2 โทรศัพท์

การติดต่อสื่อสารภายในเขตเทศบาล และในจังหวัด ผ่านข่ายสื่อสารและโทรคมนาคมของ องค์การโทรศัพท์ การสื่อสารแห่งประเทศไทย เป็นระบบข่ายสายโทรศัพท์ ภายในเขตเทศบาลมีจำนวนครัวเรือนที่ใช้โทรศัพท์ระบบสาย ประมาณ 239 ครัวเรือน ตู้โทรศัพท์สาธารณะ จำนวน 3 ตู้ นอกจากนี้ยังสามารถใช้บริการสื่อสารระบบโทรศัพท์เคลื่อนที่ ระบบเสียงตามสาย ปัจจุบันสามารถให้บริการครอบคลุมพื้นที่ตามชุมชนต่าง ๆ ซึ่งมีจำนวน 79 จุด ให้บริการได้ครอบคลุมร้อยละ 90 ของพื้นที่ ดังนี้ ชุมชน 1 จำนวน 13 ตัว ชุมชน 2 จำนวน 12 ตัว ชุมชน 3 จำนวน 25 ตัว ชุมชน 4 จำนวน 29 ตัว

10. การใช้ที่ดิน

สภาพทางภูมิศาสตร์ของชุมชนเมืองเทศบาลตำบลโพธิ์พิทักษ์ในปัจจุบันอาศัยกระจุกตัวกันอยู่ในเขตชุมชนตลาดเป็นส่วนใหญ่ซึ่งลักษณะการใช้ที่ดินประเภทที่อยู่อาศัยและการพาณิชยกรรมปะปนกันอย่างหนาแน่นปานกลาง ถึงหนาแน่นมาก การใช้ที่ดินประเภทอุตสาหกรรมมีเล็กน้อยกระจายอยู่ทั่วไป มีลักษณะเป็นอุตสาหกรรมในครัวเรือน เช่น ปลายี่งอ น้ำพริก การขยายตัวของชุมชนเป็นไปในลักษณะของการเพิ่มความหนาแน่นมากกว่าการขยายตัวด้านพื้นที่การเปลี่ยนแปลงอาคารในบริเวณย่านการค้ามักเป็นการเปลี่ยนแปลงอาคารเดิมจากอาคารไม้เป็นอาคารตึกแถวและมีธนาคารที่ตลาดโพธิ์พิทักษ์ ซึ่งเป็นการขยายตัวของสถาบันการเงินที่เข้ามาให้บริการ เพื่อรองรับภาวะเศรษฐกิจเดิมให้ได้รับความสะดวกมากขึ้น

11. ด้านเศรษฐกิจ

เขตเทศบาลตำบลโพธิ์พิทักษ์ประชาชนส่วนใหญ่จะประกอบอาชีพค้าขายและเกษตรกรรม ทำให้รายได้ของประชาชนมาจากการค้าขายและผลผลิตทางการเกษตร รายได้ต่อหัวของประชากรโดยเฉลี่ยไม่แน่นอน

12. การเกษตรกรรม

สภาพพื้นที่โดยทั่วไปของเทศบาลตำบลโพธิ์พิทักษ์ เป็นที่ราบลุ่มซึ่งมีแม่น้ำเจ้าพระยาไหลผ่านทางด้านทิศตะวันออก และบริเวณตอนกลางของพื้นที่เขตเทศบาลมีคลองส่งน้ำของชลประทานไหลผ่าน พื้นที่ส่วนใหญ่จึงใช้ประโยชน์เพื่อการเกษตรกรรมเป็นสำคัญ ซึ่งได้แก่ การทำนา การทำสวนผลไม้ต่าง ๆ

13. การอุตสาหกรรม

ลักษณะการประกอบอาชีพทางด้านอุตสาหกรรมในเขตเทศบาลส่วนใหญ่จะเป็น อุตสาหกรรมการแปรรูปผลผลิตทางการเกษตรในลักษณะอุตสาหกรรมในครัวเรือน เช่น การทำปลาร้า น้ำพริก ส่วนใหญ่เป็นการใช้แรงงานจากบุคคลในครัวเรือน และมีการจ้างแรงงานจากบุคคลภายนอกบ้างเล็กน้อย

14. การพาณิชย์กรรม/การบริการ

ประชากรบางส่วนในเขตเทศบาลตำบลโพธิ์พิทักษ์จะประกอบอาชีพการพาณิชย์กรรมทางการค้า ซึ่งการค้าโดยทั่วไปมีลักษณะทั้งค้าปลีกและค้าส่ง ซึ่งศูนย์กลางการค้าขายจะอยู่บริเวณตลาดสด ซึ่งเป็นเอกชนเป็นผู้ดำเนินการ และปัจจุบันมีธนาคาร 1 แห่ง คือ ธนาคารกรุงเทพ สาขาโพนางดำตก เข้ามารองรับเศรษฐกิจให้ได้รับความสะดวกมากขึ้น ในส่วนการบริการ เทศบาลตำบลโพธิ์พิทักษ์ได้ให้บริการในด้านสาธารณสุขปโภค และสาธารณสุขการแก่ประชาชนในเขตเทศบาล ในด้านการไฟฟ้า การประปา การสาธารณสุข การศึกษา และการนันทนาการ โดยมีสนามกีฬาต้านยาเสพติด จำนวน 1 แห่ง การท่องเที่ยว เทศบาลตำบลโพธิ์พิทักษ์ เป็นชุมชนที่อยู่ใกล้อำเภอสรรพยา ซึ่งมีรถยนต์โดยสารวิ่งผ่านหลายสาย และมีการคมนาคมที่สะดวก สถานที่ท่องเที่ยวบริเวณใกล้เคียงเขตเทศบาล ได้แก่ เขื่อนเจ้าพระยา ซึ่งเป็นสถานที่ท่องเที่ยวที่สำคัญของจังหวัด และเขาสรรพยา

15. ประชากร

จำนวนประชากรในเขตเทศบาลตำบลโพธิ์พิทักษ์ ณ วันที่ 30 เมษายน 2557 มี ประชากรทั้งสิ้น จำนวน 1,793 คน แยกเป็นชาย 844 คน และเป็นหญิง 949 คน จำนวนครัวเรือน 503 หลังคาเรือน ความหนาแน่นเฉลี่ย 3.56 คน/หลังคาเรือน ความหนาแน่นเฉลี่ย 2,328.57 คน/ตารางกิโลเมตร ถือได้ว่าเทศบาลตำบลโพธิ์พิทักษ์ เป็นชุมชนหนาแน่นปานกลางถึงหนาแน่นมาก ชุมชน จำนวนชุมชนในเขตเทศบาลตำบลโพธิ์พิทักษ์ มี 4 ชุมชนดังต่อไปนี้

15.1 ชุมชนโพธิ์เจริญ

15.2 ชุมชนต้นโพธิ์

15.3 ชุมชนท่านขุนเณร

15.4 ชุมชนโพธิ์ศาล

ข้อมูลพื้นฐานเทศบาลตำบลสรรพยา

1. ลักษณะที่ตั้ง

เทศบาลตำบลสรรพยามีพื้นที่ครอบคลุมบริเวณเขตท้องถิ่น หมู่ที่ 3, หมู่ที่ 4 และหมู่ที่ 5 (บางส่วน) รวมพื้นที่ทั้งหมดประมาณ 2.5 ตารางกิโลเมตร ห่างจากกรุงเทพมหานครมาทางทิศเหนือ ประมาณ 215 กิโลเมตร โดยมีพื้นที่ใกล้เคียง ดังนี้

ทิศเหนือ อาณาเขตติดต่อกับ เทศบาลตำบลเจ้าพระยา (หมู่ที่ 5 ตำบลสรรพยา)

ทิศใต้ อาณาเขตติดต่อกับ เทศบาลตำบลเจ้าพระยา (หมู่ที่ 3 ตำบลสรรพยา)

ทิศตะวันออก อาณาเขตติดต่อกับ แม่น้ำเจ้าพระยา

ทิศตะวันตก อาณาเขตติดต่อกับ เทศบาลตำบลเจ้าพระยา

ปัจจุบันอาคารสำนักงานเทศบาลตำบลสรรพยา ตั้งอยู่เลขที่ 345 หมู่ที่ 3 ถนนชัยนาท-สิงห์บุรี อำเภอสรรพยา จังหวัดชัยนาท

2. ประชากร

ประชากรในเขตเทศบาลตำบลสรรพยา มีจำนวนทั้งสิ้น 3,300 คน แยกเป็น ชาย จำนวน 1,575 คน และเป็นหญิง จำนวน 1,725 คน มีจำนวนบ้านเรือน 1,253 หลังคาเรือน (ข้อมูล ณ เดือนพฤษภาคม 2556)

3. ด้านโครงสร้างพื้นฐาน

3.1 การคมนาคม การจราจร

1) ทางบก

จากที่ตั้งสำนักงานเทศบาลตำบลสรรพยา ด้านหน้ามีถนนทางหลวงแผ่นดินหมายเลข 311 ตามแนวทิศเหนือ - ใต้ โดยเชื่อมต่อจากอำเภอวัดสิงห์ผ่านอำเภอเมืองชัยนาทและอำเภออินทร์บุรีถึงจังหวัดสิงห์บุรี ด้านทิศตะวันตกมีถนนทางหลวงแผ่นดินหมายเลข 3010 ซึ่งเป็นเส้นทางจากอำเภอสรรพยาไปอำเภอสรรคบุรี บรรจบกับถนนสุพรรณบุรี ส่วนด้านทิศตะวันออกมีถนนทางหลวงสายเอเชียนับว่าเป็นเส้นทางที่สำคัญมาก เนื่องจากเป็นทางผ่านที่เกือบทุกจังหวัดในภาคเหนือใช้สำหรับคมนาคมขนส่งสินค้าพืชผลการเกษตร

2) ทางน้ำ

ทางน้ำมีแม่น้ำเจ้าพระยาไหลผ่านเขตเทศบาลตำบลสรรพยาใช้ในการดำรงชีพด้วยการประมงของประชาชนในชุมชน

3.2 ถนน ทางเท้า เทศบาลตำบลสรรพยามีถนนสาธารณะ สะพาน ท่อระบายน้ำ รางระบาย

น้ำ ดังนี้

1. ถนน คสล. ขนาด กว้าง 2.50 เมตร ยาว 227 เมตร
2. ถนน คสล. ขนาด กว้าง 3.00 เมตร ยาว 4,845 เมตร

3. ถนน คสล. ขนาด กว้าง 3.50 เมตร ยาว 2,477 เมตร
4. ถนน คสล. ขนาด กว้าง 4.00 เมตร ยาว 4,691 เมตร
5. ถนน คสล. ขนาด กว้าง 5.00 เมตร ยาว 1,962 เมตร
6. ถนน คสล. ขนาด กว้าง 6.00 เมตร ยาว 272 เมตร
7. ถนน คสล. ขนาด กว้าง 7.00 เมตร ยาว 905 เมตร
8. สะพาน คสล. ขนาด กว้าง 3.50 เมตร ยาว 25 เมตร
9. สะพาน คสล. ขนาด กว้าง 1.50 เมตร ยาว 20 เมตร
10. สะพานเหล็ก ขนาด กว้าง 1.50 เมตร ยาว 60 เมตร
11. สะพานไม้ ขนาด กว้าง 3.50 เมตร ยาว 25 เมตร
12. ท่อระบายน้ำ คสล. ยาว 1,005 เมตร
13. รางระบายน้ำ คสล. ยาว 600 เมตร
14. คูตาดคอนกรีต ยาว 1,705 เมตร
15. ปรับปรุงผิวจราจร ขนาด กว้าง 4 เมตร ยาว 3,000 เมตร
16. ปรับปรุงผิวจราจร ขนาด กว้าง 5 เมตร ยาว 262 เมตร

3.3 การประปา

- 1) จำนวนครัวเรือนที่ใช้น้ำประปามีประมาณ 1,049 ครัวเรือน
- 2) หน่วยงานเจ้าของกิจการประปาควบคุมโดยเทศบาลตำบลสรรพยา
- 3) น้ำประปาที่ผลิตได้ 850 ลบ.ม./วัน และน้ำประปาที่ใช้เฉลี่ย 632.73 ลบ.ม./วัน
- 4) แหล่งน้ำดิบที่ใช้ผลิตน้ำประปา ได้แก่ น้ำบาดาล

3.4 การพาณิชย์กรรม/การบริการ

- 1) สถานประกอบการด้านพาณิชย์กรรม

สถานีบริการน้ำมัน	จำนวน	3	แห่ง
ตลาดสด	จำนวน	1	แห่ง
ร้านค้าทั่วไป	จำนวน	101	แห่ง
- 2) สถานประกอบการด้านบริการ

ธนาคาร	จำนวน	2	แห่ง
สถานที่ประกอบอาหาร	จำนวน	49	แห่ง
สถานที่ตั้งผม	จำนวน	10	แห่ง

3.5 การอุตสาหกรรม

ลักษณะการประกอบอาชีพทางด้านอุตสาหกรรมในเขตเทศบาลตำบลสรรพยา จะเป็น อุตสาหกรรมในครัวเรือนประเภท การทำอาหาร ขนม ผ้าบาคิก และพวงหรีด โดยใช้แรงงานจากบุคคลภายใน ครอบครัว

3.6 การท่องเที่ยว

ภายในเขตเทศบาลและบริเวณใกล้เคียงมีสถานที่ท่องเที่ยวประวัติศาสตร์และศาสนสถาน ได้แก่ เขาสรรพยา เป็นภูเขาที่ตั้งเด่นอยู่กลางทุ่งนาเพียงลูกเดียวอยู่ในเขตอำเภอสรรพยา ห่างจากตัวจังหวัดประมาณ 19 กิโลเมตร ตามทางหลวง 311 (ถนนชัยนาท- สิงห์บุรี) ปัจจุบันอยู่ในท้องที่หมู่ 1 ตำบลสรรพยา อำเภอสรรพยา จังหวัดชัยนาท ห่างจากเทศบาลตำบลสรรพยา ประมาณ 4 กิโลเมตร ทางประวัติศาสตร์ ในพระราชินิพนธ์ “รามเกียรติ์” ปรากฏตอนหนึ่งว่า เมื่อพระลักษมณ์ถูกหอกโมกขศักดิ์ของกุมภกัณฑ์ หนุมานซึ่งเป็นทหารเอกได้อาสามาเอาตัวยาชื่อ “สังกรณี” และ “ตรีชวา” ณ ที่เขาสรรพยาแห่งนี้ เพื่อนำไปบดเป็นกษัยผสมกับน้ำในแม่น้ำมหานที เพื่อใช้เป็นยาพอกให้หอกโมกขศักดิ์หลุดจากตัวพระลักษมณ์ บนยอดเขาจะพบรูปหนุมานซึ่งเป็นรูปปั้นแกะสลักจากหินขนาดใหญ่และมีถ้ำน้ำมนต์ ถ้ำพระฉาย ถ้ำกบ ถ้ำค้างคาว ฯลฯ

เขื่อนเจ้าพระยาเป็นเขื่อนแห่งแรกของประเทศไทย สร้างเมื่อ พ.ศ. 2493 อยู่ทางทิศเหนือของอำเภอสรรพยา ระหว่างอำเภอสรรพยากับจังหวัดชัยนาท ลักษณะเป็นเขื่อนกักน้ำเพื่อประโยชน์ในการเกษตรกรรม มีบานประตูระบายน้ำ จำนวน 16 บาน เป็นที่รู้จักกันอย่างกว้างขวางในหมู่นักท่องเที่ยว ในฤดูร้อนของทุกปีในช่วงเดือนกุมภาพันธ์จะมีฝูงนกเป็ดน้ำเป็นจำนวนมาก อาศัยหากินอยู่ในแม่น้ำเหนือเขื่อนเป็นการเพิ่มบรรยากาศในการท่องเที่ยว ตลอดจนมีร้านค้าจำหน่ายอาหารและของที่ระลึกให้แก่ นักท่องเที่ยว

3.7 การไฟฟ้า

ครัวเรือนที่มีไฟฟ้าใช้	จำนวน	936	ครัวเรือน
พื้นที่ที่ได้รับบริการไฟฟ้า	จำนวน	936	ครัวเรือน
ไฟฟ้าสาธารณะครอบคลุมถนน	จำนวน	18	สาย

3.8 การสื่อสาร

โทรศัพท์ส่วนบุคคลในพื้นที่	จำนวน	400	หมายเลข
โทรศัพท์สาธารณะในเขตพื้นที่	จำนวน	5	หมายเลข
ชุมสายโทรศัพท์ในเขตพื้นที่	จำนวน	1	แห่ง
ระบบเสียงตามสายให้บริการได้ครอบคลุมร้อยละ	80	ของพื้นที่	

3.9 ลักษณะการใช้ที่ดิน

- 1) พื้นที่พักอาศัย ประมาณ 500 ไร่
- 2) พื้นที่พาณิชยกรรม ประมาณ 100 ไร่
- 3) พื้นที่ตั้งหน่วยงานรัฐ ประมาณ 163 ไร่

- | | | | |
|-------------------------|--------|-----|-----|
| 4) พื้นที่เกษตรกรรม | ประมาณ | 700 | ไร่ |
| 5) พื้นที่ตั้งสถานศึกษา | ประมาณ | 50 | ไร่ |

ข้อมูลพื้นฐานเทศบาลตำบลบางหลวง

1. สภาพทั่วไป

เทศบาลตำบลบางหลวง เดิมได้ประกาศจัดตั้งสภาตำบลบางหลวงเป็นองค์การบริหารส่วนตำบลบางหลวง ตามประกาศกระทรวงมหาดไทย เมื่อวันที่ 19 มกราคม 2539 ภายหลังได้เปลี่ยนแปลงฐานะเป็นเทศบาลตำบลบางหลวง เมื่อวันที่ 25 กรกฎาคม 2551 ซึ่งในปัจจุบันเทศบาลตำบลบางหลวง ได้ใช้อาคารเก็บผลผลิตการเกษตรของกลุ่มเกษตรกรทำนาตำบลบางหลวง หมู่ที่ 4 ตำบลบางหลวง อำเภอสรรพยา จังหวัดชัยนาท เป็นสำนักงานชั่วคราว

เทศบาลตำบลบางหลวง มีพื้นที่ประมาณ 29.77 ตารางกิโลเมตร (18,612 ไร่) มีถนนลาดยางติดต่อกับอำเภอสรรพยา โดยตั้งอยู่ห่างจากที่ว่าการอำเภอสรรพยาไปทางทิศตะวันออกประมาณ 9 กิโลเมตร และอยู่ห่างจากกรุงเทพมหานคร ระยะทางประมาณ 180 กิโลเมตร

2. ที่ตั้ง และอาณาเขต

เทศบาลตำบลบางหลวง ตั้งอยู่เลขที่ 1/1 หมู่ที่ 4 บ้านบางกระเบื้อง ตำบลบางหลวง อำเภอสรรพยา จังหวัดชัยนาท โดยมีอาณาเขต ดังนี้

ทิศเหนือ	ติดต่อกับ	ตำบลตลุก	อำเภอสรรพยา
ทิศใต้	ติดต่อกับ	ตำบลห้วยกรด	อำเภอสรรคบุรี
ทิศตะวันออก	ติดต่อกับ	ตำบลสรรพยา	อำเภอสรรพยา
ทิศตะวันตก	ติดต่อกับ	ตำบลชัยนาท	อำเภอเมืองชัยนาท

ลักษณะภูมิประเทศ

เป็นที่ราบลุ่ม อยู่ติดริมฝั่งแม่น้ำเจ้าพระยา และมีคลองชลประทาน (สิงห์บุรี - ชัยนาท) ตัดผ่าน ในเขตพื้นที่ จึงทำให้มีน้ำอุดมสมบูรณ์เหมาะสมกับการทำนา สภาพดินฟ้าอากาศโดยทั่วไปอยู่ในเกณฑ์ปกติ

3. การคมนาคม

3.1 ถนนลาดยางสายสิงห์บุรี - ชัยนาท เชื่อมระหว่างเทศบาลตำบลบางหลวง กับ เทศบาลตำบลเจ้าพระยา และอำเภอสรรพยา ระยะทางยาว ประมาณ 6 กิโลเมตร (กรมทางหลวง)

3.2 ถนนลาดยางสายคลองมหาราช เชื่อมระหว่างเทศบาลตำบลบางหลวง กับ เทศบาลตำบลตลุก ระยะทางยาว ประมาณ 5 กิโลเมตร (กรมทางหลวง)

3.3 ถนนในชุมชนส่วนใหญ่จะเป็นถนนคอนกรีตและถนนลาดยางเชื่อมต่อระหว่างหมู่บ้าน
สรุปลักษณะถนนที่อยู่ในความดูแลของเทศบาลตำบลบางหลวง (สาย)

ถนนคอนกรีตเสริมเหล็ก จำนวน 61 สาย

ถนนลาดยาง จำนวน 3 สาย

ถนนลูกรัง จำนวน 29 สาย

รวม จำนวน 93 สาย

ถนนที่ลงทะเปียนทางหลวง จำนวน 12 สาย คิดเป็นร้อยละ 12.90

สรุปจำนวนระยะทางถนนที่อยู่ในความดูแลของเทศบาลตำบลบางหลวง (เมตร)

ถนนคอนกรีตเสริมเหล็ก + ถนนลาดยาง จำนวน 22,609 เมตร

ถนนลูกรัง จำนวน 44,887 เมตร

รวม จำนวน 67,496 เมตร

ร้อยละของระยะทางถนนคอนกรีตเสริมเหล็ก+ถนนลาดยางต่อถนนลูกรัง คิดเป็นร้อยละ 33.50

4. ไฟฟ้า

จำนวนครัวเรือนที่มีไฟฟ้าใช้ คิดเป็นร้อยละ 100 ของจำนวนครัวเรือนทั้งหมด

จำนวนหมู่บ้านที่มีไฟฟ้าใช้ จำนวน 7 หมู่บ้าน

จำนวนไฟฟ้าสาธารณะ รวม 7,317 ดวง

5. ประปา

จำนวนครัวเรือนที่มีน้ำประปา คิดเป็นร้อยละ 100 ของจำนวนครัวเรือนทั้งหมด

ประปาหมู่บ้าน จำนวน 6 แห่ง มี 1 แห่ง ที่อยู่ในความดูแลของเทศบาล คือ ประปาหมู่บ้าน

หมู่ที่ 6 บ้านดอนตะไต้

6. แหล่งน้ำธรรมชาติ

ลำน้ำ ลำห้วย จำนวน 1 สาย

บึง หนอง จำนวน 1 แห่ง

แม่น้ำ จำนวน 1 สาย

7. แหล่งน้ำที่สร้างขึ้น

ประปาหมู่บ้าน จำนวน 6 แห่ง

8. การโทรคมนาคม

การบริการไปรษณีย์ ประชาชนภายในเขต สามารถรับบริการได้จากที่ทำการไปรษณีย์โทรเลข สาขา อำเภอสรรพยา ใช้บริการรับส่งจดหมายและพัสดุภัณฑ์

การติดต่อสื่อสารภายในเขตเทศบาลตำบลบางหลวง ผ่านเครือข่ายสื่อสารและโทรคมนาคม

9. การใช้ที่ดิน

พื้นที่ในเขตส่วนใหญ่ เป็นพื้นที่ทำการเกษตร ลักษณะทั่วไปของประชาชน จะอาศัยอยู่ในพื้นที่ทำกินของตนเอง โดยแบ่งเป็นพื้นที่ทำการเกษตร 13,430ไร่ พื้นที่ที่อยู่อาศัย 2,592ไร่ และพื้นที่อื่นๆ ไร่ 2,590

10. การจราจร

สภาพการคมนาคมทางบก บางส่วนยังเป็นถนนลูกรังใช้เพื่อการลำเลียงพืชผลทางการเกษตร ยังไม่สะดวกเท่าที่ควร ส่วนในชุมชนใหญ่จะเป็นถนนคอนกรีตและถนนลาดยางเชื่อมต่อระหว่างหมู่บ้าน

11. การเกษตรกรรม

พื้นที่ส่วนใหญ่ของตำบลเป็นที่ราบลุ่มแม่น้ำ มีแม่น้ำไหลผ่านจึงเหมาะแก่การเกษตรกรรม ดังนั้นเกษตรกรรมส่วนใหญ่จึงประกอบอาชีพทำนา รองลงมาเป็นอาชีพทำสวน , ทำไร่ และทำอาชีพประมง ตามลำดับ

12. การพาณิชย์

- ปั้มน้ำมันและก๊าซ จำนวน 3 แห่ง
- อุตสาหกรรมครัวเรือน จำนวน 2 แห่ง
- ธนาคารหมู่บ้าน จำนวน 1 แห่ง

13. การท่องเที่ยว

ภายในเขตเทศบาลตำบลบางหลวง มีแหล่งท่องเที่ยวที่สำคัญ คือ เขื่อนเจ้าพระยา

14. รายได้เฉลี่ยครัวเรือนของประชาชนในตำบล ปี 2558

รายได้ครัวเรือนเฉลี่ย	181,823 บาท/ปี
รายได้บุคคลเฉลี่ย	65,003 บาท/ปี
รายจ่ายเฉลี่ยครัวเรือนของประชาชนในตำบล ปี 2558	
รายจ่ายครัวเรือนรวมเฉลี่ย	54,266 บาท/ปี
รายจ่ายบุคคลรวมเฉลี่ย	19,401 บาท/ปี

15. ด้านสังคม

ประชากร

จำนวนหมู่บ้าน 7 หมู่บ้าน รวม 1,543 ครัวเรือน ประชากรรวมทั้งสิ้น 4,316 คน แบ่งเป็นเพศชาย 2,035 คน เพศหญิง 2,281 คน

จำนวนผู้สูงอายุ	1,028 คน
จำนวนผู้พิการ	175 คน
จำนวนผู้ป่วยเอดส์	6 คน

การศึกษา

ภายในเขตตำบล มีการจัดการศึกษาออกเป็น 2 ระบบ คือ การศึกษาในระบบโรงเรียน และ การศึกษานอกระบบโรงเรียน

โรงเรียนประถมศึกษา 4 แห่ง คือ

โรงเรียนชุมชนวัดสวนลำไย หมู่ที่ 2 ตำบลบางหลวง

โรงเรียนเขื่อนเจ้าพระยา หมู่ที่ 4 ตำบลบางหลวง

โรงเรียนวัดกรุณา หมู่ที่ 5 ตำบลบางหลวง

โรงเรียนวัดดอนตะไล หมู่ที่ 6 ตำบลบางหลวง

โรงเรียนมัธยมศึกษา 1 แห่ง คือ

โรงเรียนบุญนาคพิทยาคม หมู่ที่ 5 ตำบลบางหลวง

ศูนย์การศึกษานอกโรงเรียน คือ

ศูนย์การเรียนรู้ชุมชนวัดโพธิ์งาม ตั้งอยู่ที่วัดโพธิ์งาม หมู่ที่ 3 ตำบลบางหลวง

ที่อ่านหนังสือพิมพ์ประจำหมู่บ้าน จำนวน 7 แห่ง

ห้องสมุดประชาชน จำนวน 1 แห่ง

ศาสนา

ประชาชนส่วนใหญ่นับถือศาสนาพุทธ ในเขตมีวัด 4 แห่ง ได้แก่

วัดสวนลำไย ตั้งอยู่ หมู่ที่ 2 ตำบลบางหลวง

วัดโพธิ์งาม ตั้งอยู่ หมู่ที่ 3 ตำบลบางหลวง

วัดกรุณา ตั้งอยู่ หมู่ที่ 5 ตำบลบางหลวง

วัดดอนตะไล ตั้งอยู่ หมู่ที่ 6 ตำบลบางหลวง

การสาธารณสุข

การบริการด้านสาธารณสุข ได้แก่

โรงพยาบาลส่งเสริมสุขภาพประจำตำบล จำนวน 1 แห่ง

อัตราการมีและการใช้ส้วมราดน้ำ ร้อยละ 100

เป็นที่ตั้งของสำนักงานสาธารณสุขอำเภอสรรพยา

16. ด้านทรัพยากรธรรมชาติและสิ่งแวดล้อม

ทรัพยากรดิน

ราษฎรส่วนใหญ่ใช้ที่ดินประกอบอาชีพ ทำนา ทำสวน ทำไร่ และเป็นที่อยู่อาศัย

ทรัพยากรน้ำ

ส่วนใหญ่ใช้แหล่งน้ำตามธรรมชาติและแหล่งน้ำใต้ดิน ได้แก่ แม่น้ำเจ้าพระยา บ่อน้ำตื้น บ่อบาดาล และคลองส่งน้ำชลประทาน

สภาพสิ่งแวดล้อม

สภาพโดยรวมแล้ว มีมลพิษด้านสิ่งแวดล้อมในระดับน้อย เนื่องจากมีโรงงานอุตสาหกรรมในพื้นที่ไม่มาก ส่วนปัญหาน้ำเสียจากแหล่งชุมชน และปัญหาขยะมูลฝอยที่ส่งกลิ่นเหม็น ได้มีการจัดทำแผนงาน/โครงการ เพื่อแก้ไขปัญหาดังกล่าว

ข้อมูลพื้นฐานเทศบาลตำบลหาดอาษา

1. สภาพทั่วไป

ตำบลหาดอาษาได้รับการยกฐานะจากสภาตำบลเป็นองค์การบริหารส่วนตำบลตามประกาศกระทรวงมหาดไทย ลงวันที่ 19 มกราคม 2539 มีการเลือกตั้งทั่วไปสมาชิกสภาองค์การบริหารส่วนตำบลครั้งแรกเมื่อวันที่ 28 เมษายน 2539 และได้รับการจัดตั้งเป็นเทศบาลตำบล หาดอาษา ตามประกาศกระทรวงมหาดไทย ลงวันที่ 16 มีนาคม 2552 ซึ่งตำบลหาดอาษาเป็นชื่อเดียวกันกับวัดคูบ้านของบลนี้ คือ “วัดหาดอาษา” ซึ่งแต่เดิมวัดนี้ชื่อวัดท่าควายเนื่องจาก บริเวณแม่น้ำด้านหน้าวัดมีเกาะขนาดใหญ่ ซึ่งเป็นเกาะดินทรายตั้งอยู่ ชาวบ้านได้อาศัยพื้นที่ บนเกาะดังกล่าวปลูกผัก ปลูกพืชในช่วงฤดูแล้ง เนื่องจากอยู่ใกล้แหล่งน้ำ ในสมัยก่อนมีขโมยและโจรที่ลักควายชุกชุมมาก และกลุ่มโจรดังกล่าว จะใช้ บริเวณนี้เป็นที่ข้ามฝั่งแม่น้ำเจ้าพระยา วัดนี้จึงได้ชื่อว่าวัดท่าควาย เดิมสภาพวัดท่าควายอยู่ในสภาพชำรุดทรุดโทรมมากเนื่องจากภัยธรรมชาติ และ กาลเวลา และยังไม่มีการบูรณะซ่อมแซมวัดขึ้นมาใหม่ วัดจึงมีสภาพชำรุดทรุดโทรมอยู่เป็นเวลานาน จนถึงในสมัยรัชการที่ 5 พระอริการฮวด และชาวบ้านจึงได้ช่วยกัน บูรณปฏิสังขรณ์วัดท่าควายขึ้นมาใหม่ ซึ่งในช่วงระยะเวลาดังกล่าว พระเจ้าอยู่หัวรัชกาลที่ 5 ได้ทรงเสด็จประพาสต้นโดย ทางเรือ และเรือได้มาเกยตื้นบริเวณเกาะกลางน้ำ ชาวบ้านที่อยู่ในละแวกนั้นได้ช่วยกันอาสาตั้งเรือออกจากเกาะจนแล่นผ่านไปได้ หลังจากทำการ บูรณะวัดเสร็จชาวบ้านจึงได้ตั้งชื่อวัดขึ้นมาใหม่ว่า “วัดหาดอาษา” ซึ่งต่อมาได้เขียนผิดเพี้ยนเป็น “ วัดหาดอาษา ” และได้ใช้ชื่อวัดและชื่อหมู่บ้านนี้ เป็นชื่อตำบลจนถึงปัจจุบัน

2. อาณาเขตติดต่อ

ทิศเหนือ ติดต่อกับ ตำบลตลุก อำเภอสรรพยา ตำบลเสื่อโฮก

อำเภอเมือง จังหวัดชัยนาท

ทิศใต้ ติดต่อกับ ตำบลโพนางคำออก อำเภอสรรพยา จังหวัดชัยนาท

ทิศตะวันออก ติดต่อกับ ตำบลเขาแก้ว อำเภอสรรพยา จังหวัดชัยนาท

ตำบลหนองหม้อ อำเภอตาคลี จังหวัดนครสวรรค์

ทิศตะวันตก ติดต่อกับ แม่น้ำเจ้าพระยา ตำบลสรรพยา อำเภอสรรพยา

จังหวัดชัยนาท

3. จำนวนประชากร

เทศบาลตำบลหาดอาษา ได้แบ่งการปกครองออกเป็น 9 ชุมชน ได้แก่ บ้านหาดอาษา บ้านตึก บ้านบางตาเถร บ้านบางตาสุข บ้านท่าทราย บ้านศรีมงคล บ้านเขาดิน บ้านลำห้วย และบ้านศาลาแดง ซึ่งมีประชากรชาย จำนวน 3,262 คน ประชากรหญิง จำนวน 3,499 คน รวมทั้งหมด 6,761 คน มีจำนวนครัวเรือนทั้งหมด 2,204 ครัวเรือน

4. ทรัพยากรในพื้นที่

4.1 ธรรมชาติในพื้นที่

ตำบลหาดอาษามีแม่น้ำเจ้าพระยาซึ่งเป็นแม่น้ำสายหลักไหลผ่าน มีคลองส่งน้ำชลประทานผ่าน 3 สาย คือ คลองส่งน้ำชัยนาท – อยุธยา คลองส่งน้ำ 3 ซ้าย คลองส่งน้ำ 5 ขวา

b. การคมนาคม การคมนาคมมีอยู่ 2 ทาง

1) ทางบก

1.1) ทางหลวงแผ่นดิน หมายเลข 32 (สายเอเชีย) เป็นถนนคอนกรีต เสริมเหล็ก ขนาด 8 ช่องทาง ระยะทาง 8 กิโลเมตร

1.2) ถนนสายคันคลองส่งน้ำ ชัยนาท – อยุธยา (คันคลองมหाराช) เป็นถนนลาดยาง ระยะทาง ๘8 กิโลเมตร

1.3) ถนนสายบ้านตึก – ลำห้วย เป็นระยะทาง 4 กิโลเมตร

1.4) ถนนในหมู่บ้านเป็นถนน คสล. และมีถนนลูกรังเป็นบางช่วง

2) ทางน้ำ

2.1) มีแม่น้ำเจ้าพระยาเป็นเส้นทางคมนาคม มีเรือข้ามแม่น้ำ เจ้าพระยา

4.3 แหล่งน้ำในพื้นที่

1) แหล่งน้ำที่สร้างขึ้น

1.1) คลองส่งน้ำ จำนวน 3 สาย

1.2) บ่อน้ำตื้น จำนวน 12 แห่ง

1.3) บ่อน้ำบาดาล/บ่อมือโยก จำนวน 289 แห่ง

2) แหล่งน้ำธรรมชาติ

2.1) แม่น้ำ จำนวน 1 สาย

2.2) บึง หนอง จำนวน 9 แห่ง

หนองแกบอน

อยู่ในหมู่ที่ 2

หนองตาสูง (ฝั่งตะวันตก)	อยู่ในหมู่ที่ 4
หนองชะโด	อยู่ในหมู่ที่ 4
หนองตะพาน	อยู่ในหมู่ที่ 5
หนองปลาหมอ	อยู่ในหมู่ที่ 5
หนองหาญ	อยู่ในหมู่ที่ 5
หนองนาก	อยู่ในหมู่ที่ 5
หนองตาสูง (ฝั่งตะวันออก)	อยู่ในหมู่ที่ 7

ข้อมูลพื้นฐานเทศบาลตำบลตุ๊ก

1. สภาพทั่วไป

1.1 ที่ตั้งและอาณาเขต

ทิศเหนือ	ติดต่อกับตำบลเสือโฮก	อำเภอเมือง	จังหวัดชัยนาท
ทิศตะวันออก	ติดต่อกับตำบลหาดอาษา	อำเภอสรรพยา	จังหวัดชัยนาท
ทิศใต้	ติดต่อกับตำบลบางหลวง	อำเภอสรรพยา	จังหวัดชัยนาท
ทิศตะวันตก	ติดต่อกับตำบลบ้านกล้วย	อำเภอเมือง	จังหวัดชัยนาท

ตำบลตุ๊ก มีพื้นที่อยู่ภายใต้การปกครองของเทศบาลตำบลตุ๊กทั้งหมด

1.2 เนื้อที่

พื้นที่ตำบลตุ๊ก มีจำนวนทั้งสิ้น 50.42 ตารางกิโลเมตร หรือจำนวน 32,806 ไร่ เป็นพื้นที่เป็นพื้นที่เกษตรทั้งหมด 28,295 ไร่

1.3 ภูมิประเทศ

ตำบลตุ๊กมีสภาพเป็นที่ราบลุ่ม มีแม่น้ำเจ้าพระยาและคลองมหาสาไหลผ่าน เหมาะแก่การทำ การเกษตร โดยเฉพาะการทำนา และทำสวน ประชาชนตั้งบ้านเรือนเรียงรายเลียบริมฝั่งแม่น้ำเจ้าพระยา และ บางส่วนตั้งบ้านเรือนเรียงรายตามถนนสายหลักในพื้นที่ที่ตำบล อากาศไม่ร้อนหรือแห้งจนเกินไป ในฤดูร้อน ฤดู หนาวอากาศเย็นปกติ และฤดูฝนมีฝนตกค่อนข้างชุก

2. สภาพทางเศรษฐกิจ

2.1 อาชีพ

- 1) ทำนา
- 2) รับจ้าง
- 3) ค้าขาย
- 4) เลี้ยงสัตว์

5) รับราชการ

2.2 หน่วยธุรกิจในประเทศบาลตำบล

- 1) โรงงานอุตสาหกรรม 2 แห่ง
- 2) ปิมน้ำมัน 19 แห่ง
(รวมมือหมุน 16 แห่ง ปิมนใหญ่ 3 แห่ง)
- 3) โรงสี 3 แห่ง
- 4) ตลาดนัด 2 แห่ง
- 5) ร้านค้าขนาดเล็ก 100 แห่ง
- 6) ร้านค้าขนาดใหญ่ 5 แห่ง

3. สภาพสังคม

3.1 การศึกษา

- โรงเรียนประถมศึกษา 4 แห่ง
โรงเรียนประถมศึกษาที่เปิดสอนระดับมัธยม (ขยายโอกาส) 2 แห่ง
ที่อ่านหนังสือพิมพ์ประจำหมู่บ้าน 12 แห่ง
ศูนย์พัฒนาเด็กเล็ก 4 แห่ง
ศูนย์การเรียนรู้ชุมชน 1 แห่ง

3.2 สาธารณสุข

สถานีนอนามัย 2 แห่ง ได้แก่ สถานีนอนามัยตำบลตุ๊ก สถานีนอนามัยบ้านหนอง

- ศูนย์สาธารณสุขมูลฐาน 12 แห่ง
- | | | |
|------------|-------|-------|
| อสม. จำนวน | 205 | คน |
| หมู่ที่ 1 | จำนวน | 25 คน |
| หมู่ที่ 2 | จำนวน | 20 คน |
| หมู่ที่ 3 | จำนวน | 31 คน |
| หมู่ที่ 4 | จำนวน | 17 คน |
| หมู่ที่ 5 | จำนวน | 16 คน |
| หมู่ที่ 6 | จำนวน | 13 คน |
| หมู่ที่ 7 | จำนวน | 17 คน |
| หมู่ที่ 8 | จำนวน | 10 คน |

หมู่ที่ 9	จำนวน	18	คน
หมู่ที่ 10	จำนวน	9	คน
หมู่ที่ 11	จำนวน	6	คน
หมู่ที่ 12	จำนวน	23	คน
ร้านขายยา		1	แห่ง
อัตราการมีและใช้ส้วมราดน้ำ ร้อยละ			100

3.3 สถาบันและองค์กรทางศาสนา

วัด 5 แห่ง ได้แก่ วัดอินทาราม (วัดตลุก), วัดศาลาขาว วัดบ้านหนอง
วัดคิ่งตาล, วัดโคกเข้

ศาลเจ้า 3 แห่ง

3.4 ความปลอดภัยในชีวิตและทรัพย์สิน

ป้อมตำรวจ 1 แห่ง

อปพร. 164 คน

4. การบริการพื้นฐาน

4.1 การคมนาคม การคมนาคม มีอยู่ 2 ทาง

1) ทางบก

1.1) มีถนนสายเอเชียเป็นถนนคอนกรีต ขนาด 4 ช่องทาง

1.2) มีถนนสายพหลโยธิน (ชัยนาท- ตาคลี) ขนาด 4 ช่องทาง ผ่าน ม,7 – 10

1.3) มีถนนลาดยางคันคลองมหาราช ขนาด 2 ช่องทาง ติดต่ออำเภอและจังหวัด

1.4) คมนาคมในหมู่บ้านเป็นถนน คสล. , ถนนลาดยาง และถนนลูกรังบางส่วน

2) ทางน้ำ มีแม่น้ำเจ้าพระยาเป็นเส้นทางคมนาคม มีเรือข้ามแม่น้ำเจ้าพระยา

4.2 การโทรคมนาคม

ที่ทำการไปรษณีย์โทรเลข 1 แห่ง

โทรศัพท์สาธารณะ 12 แห่ง

a. การไฟฟ้า

จำนวนหมู่บ้านที่มีไฟฟ้าเข้าถึงมีครบทั้ง 12 หมู่บ้าน

4.4 แหล่งน้ำธรรมชาติ

แม่น้ำ	1 สาย
บึง , หนอง และอื่น ๆ	30 แห่ง
แหล่งน้ำที่สร้างขึ้น	
ฝาย	1 แห่ง
คลองส่งน้ำ	3 สาย
บ่อน้ำตื้น	2 แห่ง
บ่อน้ำบาดาล (บริโภาค)	28 แห่ง
ประปาหมู่บ้าน	14 แห่ง

ข้อมูลพื้นฐานเทศบาลตำบลโพนางคำออก

1. สภาพทั่วไป

เดิมตำบลโพนางคำออก เป็นเขตการปกครองของอำเภออินทร์บุรี จังหวัดสิงห์บุรี ต่อมาได้แบ่งแยกเขตการปกครองขึ้นมาใหม่ ทำให้ตำบลโพนางคำออกมาขึ้นกับเขตการปกครองของอำเภอสรรพยา จังหวัดชัยนาท แต่สมัยก่อนจะไม่มีชื่อตำบลที่จะใช้เรียกกันอย่างเป็นทางการ ทำให้ต้องมีการตั้งชื่อตำบลกันขึ้นใหม่ ซึ่งกำนันคนแรกที่ทำกรปกครองตำบลที่ทำการปกครองตำบลเป็นผู้ริเริ่มตั้งชื่อตำบลนี้ขึ้นมาโดยใช้“ต้นโพธิ์ใหญ่” ที่ขึ้นอยู่ในหมู่บ้านท่าไทร หมู่ที่ 1 ซึ่งเป็นต้นไม้ขนาดใหญ่และมีความสวยงามเป็นที่เคารพบูชาของชาวบ้าน ซึ่งต้นโพธิ์นี้แตกกิ่งออกเป็น 2 กิ่ง กิ่งที่หนึ่งชี้ไปทางทิศตะวันตก กิ่งที่สองชี้ไปทางทิศตะวันออก และกิ่งทั้งสองมีลักษณะเป็นสีดำ และมีความสวยงามเป็นกิ่งนาง ๆ

องค์การบริหารส่วนตำบลโพนางคำออก ได้รับการจัดตั้งเป็นเทศบาลตำบลโพนางคำออก ตามประกาศกระทรวงมหาดไทย ลงวันที่ 16 มีนาคม พ.ศ. 2552

2. ที่ตั้ง

ตำบลโพนางคำออกตั้งอยู่ทางด้านทิศตะวันออกเฉียงใต้ของอำเภอสรรพยา มีระยะห่างจากอำเภอสรรพยาประมาณ 6 กิโลเมตร

3. เนื้อที่

ตำบลโพนางคำออกมีเนื้อที่ทั้งหมด 28.02 ตารางกิโลเมตร หรือ 17,510 ไร่

4. ภูมิประเทศ

เป็นที่ราบลุ่มอยู่ในเขตชลประทาน มีแม่น้ำเจ้าพระยาและคลองมหาราชไหลผ่าน พื้นที่เหมาะสำหรับทำการเกษตรกรรม เช่น ทำนา ทำสวนผลไม้ ปลูกผัก ประชาชนส่วนใหญ่ตั้งบ้านเรือนริมแม่น้ำเจ้าพระยาและมีบางส่วนที่ตั้งบ้านเรือนเรียงรายตามริมถนนสายเอเชีย (ทางหลวงแผ่นดินหมายเลข 32)

อาณาเขต โดยมีพื้นที่ติดต่อกับตำบลอื่นดังนี้

ทิศเหนือ ติดต่อกับตำบลหาดอาษา อำเภอสรรพยา จังหวัดชัยนาท

ทิศใต้ ติดต่อกับตำบลชีน้ำร้าย อำเภออินทร์บุรี จังหวัดสิงห์บุรี

ทิศตะวันออก ติดต่อกับตำบลเขาแก้ว อำเภอสรรพยา จังหวัดชัยนาท

ทิศตะวันตก ติดต่อกับแม่น้ำเจ้าพระยา อำเภอสรรพยา จังหวัดชัยนาท

เขตการปกครอง

จำนวนหมู่บ้านในเขตเทศบาลตำบลโพธิ์นางคำออก ทั้งหมด 8 หมู่บ้าน

หมู่ที่ 1 บ้านท่าไทร

หมู่ที่ 2 บ้านโพธิ์นางคำออก

หมู่ที่ 3 บ้านสวนมะม่วง

หมู่ที่ 4 บ้านท้องคู้ง

หมู่ที่ 5 บ้านจิว

หมู่ที่ 6 บ้านบางท่าช้าง

หมู่ที่ 7 บ้านบางยายลา

หมู่ที่ 8 บ้านบ่อพัฒนา

2. ข้อมูลด้านเศรษฐกิจ

2.1 อาชีพ

1)อาชีพราษฎรเรียงลำดับจากมากไปหาน้อย

1.1) ทำนา ไร่ยละ 90 ของราษฎรในหมู่บ้าน นอกจากนั้นทำสวนผักผลไม้

1.2) รับจ้าง

1.3) รับจ้างทั่วไปเกี่ยวกับเกษตรกรรม รับจ้างหว่านข้าว หว่านปุ๋ย เกี่ยวข้าวพ่นสารเคมี

กำจัดศัตรูพืช

1.4) รับเหมาก่อสร้าง

1.5) ลูกจ้างในโรงงานอุตสาหกรรม

2) ค้าขาย

3) รับราชการ

4) ทำสวน

5) อื่น ๆ

2.2 หน่วยธุรกิจใจในเขตเทศบาลตำบล

1) โรงสี 1 แห่ง

- 2) อุ้ช่อมรดก 8 แห่ง
- 3) ร้านค้าทั่วไป 52 แห่ง
- 4) ตลาดนัด 3 แห่ง
- 5) ปื้มน้ำมันเชื้อเพลิง 10 แห่ง (ปื้มหลอด)
- 6) โรงงาน 3 แห่ง
- 7) ร้านตัดผม 1 แห่ง
- 8) โรงอัฐ 1 แห่ง

3. ข้อมูลด้านสังคม

3.1 การศึกษา

- 1) มหาวิทยาลัย 1 แห่ง คือ มหาวิทยาลัยชีวิต (ศูนย์เรียนรู้เพื่อปวงชน)
- 2) โรงเรียนประเภทมัธยมศึกษา 1 แห่ง คือ โรงเรียนชยานุกิจพิทยาคม
- 3) โรงเรียนประเภทประถมศึกษา 2 แห่ง คือ โรงเรียนวัดสมอ และโรงเรียนวัดมะปราง
- 4) กศน.ตำบลโพนางคำออก 1 แห่ง คือ ศูนย์การเรียนรู้ชุมชนตำบลโพนางคำออก
- 5) ศูนย์พัฒนาเด็กเล็ก 3 แห่ง คือ ศพด.บ้านท่าไทร ศพด.บ้านสวนมะม่วง และศพด.บ้านจิว
- 6) ที่อ่านหนังสือพิมพ์ประจำหมู่บ้าน 8 แห่ง

3.2 สถาบันและองค์กรทางศาสนา

วัด 4 แห่ง ดังนี้

- 1) วัดไผ่ล้อม ตั้งอยู่ หมู่ที่ ๑ บ้านท่าไทร
- 2) วัดสมอ ตั้งอยู่ หมู่ที่ ๓ บ้านสวนมะม่วง
- 3) วัดมะปราง ตั้งอยู่ หมู่ที่ ๔ บ้านท้องคู้ง
- 4) วัดวังสาคร ตั้งอยู่ หมู่ที่ 6 บ้านบางท่าช้าง

3.3 การสาธารณสุข

- 1) โรงพยาบาลส่งเสริมสุขภาพตำบล 2 แห่ง
 - 1.1) โรงพยาบาลส่งเสริมสุขภาพตำบลโพนางคำออก
 - 1.2) โรงพยาบาลส่งเสริมสุขภาพตำบล วังสาคร
- 2) ศูนย์สาธารณสุขมูลฐานชุมชน 8 แห่ง
- 3) อาสาสมัครสาธารณสุขประจำหมู่บ้าน 156 คน ดังนี้

หมู่ที่ 1	26	คน
หมู่ที่ 2	16	คน
หมู่ที่ 3	21	คน

หมู่ที่ 4	24	คน
หมู่ที่ 5	21	คน
หมู่ที่ 6	18	คน
หมู่ที่ 7	10	คน
หมู่ที่ 8	20	คน

3.4 ความปลอดภัยในชีวิตและทรัพย์สิน

- 1) สมาชิก อปพร. จำนวน 117 คน
- 2) อาสาสมัครตำรวจชุมชน (ตชต.) จำนวน 10 คน

5. ข้อมูลด้านโครงสร้างพื้นฐาน การบริการพื้นฐาน

5.1 การคมนาคม

เส้นทางคมนาคมสายหลักของตำบล

5.1.1 ทางบก

- 1) เส้นทางหลวงแผ่นดินหมายเลข 32 (สายเอเชีย)
- 2) ถนนคอนกรีตเสริมเหล็กสายเลียบบแม่น้ำเจ้าพระยาตั้งแต่หมู่ที่ 1 – 7 ระยะทาง 6 กิโลเมตร
- 3) ถนนลาดยาง ท่าไทร - เขาแก้ว ระยะทาง 16 กิโลเมตร
- 4) ถนนเลียบบคันคลองมหाराชตั้งแต่หมู่ที่ 1 - 7 ระยะทาง 5.5 กิโลเมตร
- 5) ถนนสายสวนมะม่วง หมู่ที่ 3
- 6) ถนนลูกรังสายบางตาเพ็ชร หมู่ที่ 4 เชื่อมกับตำบลเขาแก้ว
- 7) ถนนสายบ้านจิว – นมโตะ
- 8) ถนนลาดยาง รพช. หมู่ที่ 5,6 (สายบ้านบางท่าช้าง - บ้านจิว)
- 9) ถนนทางเข้าหมู่บ้าน หมู่ที่ 8 บ้านบ่อพัฒนา

5.2 การโทรคมนาคม

- 1) โทรศัพท์สาธารณะ 16 แห่ง

5.3 การไฟฟ้า

ทุกหมู่บ้านมีไฟฟ้าใช้ครบทุกครัวเรือน 1,899 ครัวเรือน

5.4 แหล่งน้ำธรรมชาติ

- 1) แม่น้ำเจ้าพระยา 1 สาย
- 2) หนองกระดี่ 1 แห่ง
- 3) หนองสาหร่าย 1 แห่ง

- 4) หนองเสือปลา 1 แห่ง
- 5) หนองขาหย่าง 1 แห่ง
- 6) หนองสลัดเนื้อ 1 แห่ง

5.5 แหล่งน้ำที่สร้างขึ้น

- 1) บ่อน้ำตื้น 5 แห่ง
- 2) คลอง 1 ขวา ชัยนาท - ป่าสัก 1 สาย
- 3) บ่อโยก 30 แห่ง
- 4) คลองชลประทาน (มหาราช) 1 สาย

ข้อมูลพื้นฐานเทศบาลตำบลโพนางคำตัก

1. สภาพทั่วไป

1.1 ที่ตั้งและอาณาเขต เทศบาลตำบลโพนางคำตัก ตั้งอยู่ในเขตอำเภอสรรพยา จังหวัดชัยนาท ซึ่งอยู่ห่างจากอำเภอสรรพยา 6 กิโลเมตร ได้รับการยกฐานะองค์การบริหารส่วนตำบลเป็นเทศบาลตำบลโพนางคำตัก เมื่อวันที่ 27 ตุลาคม 2552 ตามประกาศกระทรวงมหาดไทย

ทิศเหนือ ติดต่อกับตำบลสรรพยา อำเภอสรรพยา จังหวัดชัยนาท

ทิศใต้ ติดต่อกับตำบลประศุก อำเภออินทร์บุรี จังหวัดสิงห์บุรี

ทิศตะวันออก ติดกับแม่น้ำเจ้าพระยา และตำบลโพนางคำตัก อำเภอสรรพยา

จังหวัดชัยนาท และตำบลชีน้ำร้าย อำเภออินทร์บุรี จังหวัดสิงห์บุรี

ทิศตะวันตก ติดต่อกับตำบลห้วยกรดพัฒนา อำเภอสรรคบุรี จังหวัดชัยนาท

1.2 ขนาดและพื้นที่

เทศบาลตำบลโพนางคำตัก มีเนื้อที่ประมาณ 18.54 ตารางกิโลเมตร หรือ 11,589 ไร่

พื้นที่ทำการเกษตร 9,371 ไร่ คิดเป็นร้อยละ 80.86 ของพื้นที่ทั้งหมด

พื้นที่อยู่อาศัย 1,260 ไร่ คิดเป็นร้อยละ 10.87 ของพื้นที่ทั้งหมด

พื้นที่แหล่งน้ำ 918 ไร่ คิดเป็นร้อยละ 7.92 ของพื้นที่ทั้งหมด

พื้นที่สาธารณะประโยชน์ 40 ไร่ คิดเป็นร้อยละ 0.35 ของพื้นที่ทั้งหมด

2. ลักษณะภูมิประเทศ

โดยทั่วไปตำบลโพนางคำตัก เป็นที่ราบลุ่มมีแม่น้ำเจ้าพระยาไหลผ่านและยังมีคลองส่งน้ำชลประทาน 1 ซ้าย 2 ซ้าย บรมธาตุซึ่งเป็นแหล่งน้ำเพื่อการเกษตรที่สำคัญของตำบลสำหรับเส้นทางคมนาคมหลักในตำบล คือ ทางหลวงแผ่นดินหมายเลข 311 ซึ่งตัดผ่านทางตอนเหนือและตอนใต้ โดยมีชุมชนตั้งถิ่นฐานหนาแน่นอยู่บริเวณ

ริมฝั่งแม่น้ำเจ้าพระยาสภาพภูมิอากาศตำบลโพนางดำตก อยู่ภายใต้อิทธิพลของลมมรสุมที่พัดผ่านประจำฤดูทำให้สามารถ แบ่งฤดูได้ 3 ฤดู คือ

2.1 ฤดูหนาว เริ่มตั้งแต่กลางเดือนตุลาคมถึงกลางเดือนกุมภาพันธ์ ซึ่งเป็นฤดูมรสุมตะวันออกเฉียงเหนือบริเวณความกดอากาศสูงหรือมวลอากาศเย็นจากประเทศจีนที่เย็นและแห้งจะแผ่ลงมาปกคลุมประเทศไทยในช่วงนี้ แต่เนื่องจากอยู่ในภาคกลางอิทธิพลของบริเวณความกดอากาศสูงจากประเทศจีนที่แผ่ลงมาปกคลุมในช่วงฤดูหนาวจะซ้ากว่าภาคเหนือและภาคตะวันออกเฉียงเหนือ ทำให้มีอากาศหนาวเย็นซ้ากว่าภาคอื่นโดยเริ่มมีอากาศหนาวเย็นประมาณกลางเดือนพฤศจิกายนเป็นต้นไปซึ่งอากาศหนาวที่สุดจะอยู่ระหว่างเดือนธันวาคมและมกราคม

2.2 ฤดูร้อน เริ่มเมื่อมรสุมตะวันออกเฉียงเหนือสิ้นสุดลงคือประมาณกลางเดือนกุมภาพันธ์ถึงกลางเดือนพฤษภาคม ซึ่งเป็นช่วงว่างจากลมมรสุม ลมที่พัดปกคลุมจะเปลี่ยนเป็นลมใต้หรือลมตะวันออกเฉียงใต้ และจะมีหย่อมความกดอากาศต่ำเนื่องจากความร้อนปกคลุมประเทศไทยตอนบนทำให้มีอากาศร้อนอบอ้าวทั่วไปโดยมีอากาศร้อนจัดในเดือนเมษายน

2.3 ฤดูฝน เริ่มต้นตั้งแต่เดือนพฤษภาคมถึงกลางเดือนตุลาคม เป็นช่วงที่มรสุมตะวันตกเฉียงใต้พัดปกคลุมประเทศไทย ร่องความกดอากาศต่ำหรือร่องฝนที่พัดผ่านบริเวณภาคใต้ของประเทศไทยจะเลื่อนขึ้นมาพัดผ่านบริเวณภาคกลางและภาคเหนือเป็นลำดับในระยะนี้ทำให้มีฝนตกชุกขึ้นตั้งแต่กลางเดือนพฤษภาคม เป็นต้นไป เดือนกันยายนเป็นเดือนที่มีฝนตก ชุกมากที่สุดในรอบปีและเป็นช่วงที่มีความชื้นสูง

3. เขตการปกครอง

เทศบาลตำบลโพนางดำตก มีจำนวนหมู่บ้านทั้งสิ้น 6 หมู่บ้าน ดังนี้

หมู่ที่ 1 บ้านเกาะ นายไกรสรณ์ สุขสม ผู้ใหญ่บ้านหมู่ที่ 1

หมู่ที่ 2 บ้านโพนางดำ นายจรัสศักดิ์ คงคาใส กำนันตำบลโพนางดำตก

หมู่ที่ 3 บ้านคงคาราม นายประพล วิศวะปรีชานนท์ ผู้ใหญ่บ้านหมู่ที่ 3

หมู่ที่ 4 บ้านบางเสวย นายสมพร ไหลงาม ผู้ใหญ่บ้านหมู่ที่ 4

หมู่ที่ 5 บ้านโคกจันทน์ นายนายวิชัย โพธิ์ยา ผู้ใหญ่บ้านหมู่ที่ 5

หมู่ที่ 6 บ้านคลองยาง นายสง ขาวใส ผู้ใหญ่บ้านหมู่ที่ 6

เทศบาลตำบลโพนางดำตก มีสภาพพื้นที่เป็นที่ราบลุ่มมีแม่น้ำเจ้าพระยาไหลผ่านหมู่ที่ 1,2,3,4,5 อยู่ในเขตปฏิรูปที่ดินเพื่อการเกษตร มีคลองชลประทานไหลผ่าน ประชาชนส่วนใหญ่มีอาชีพทำนา มีทั้งหมด 6 หมู่บ้าน

จำนวนหมู่บ้าน เต็มทั้งหมู่บ้านมี จำนวน 5 หมู่บ้าน ได้แก่ หมู่ที่ 1,3,4,5,6

จำนวนหมู่บ้าน เป็นบางส่วนมี จำนวน 1 หมู่บ้าน ได้แก่ หมู่ที่ 2

ท้องถิ่นอื่นในเขตเทศบาลตำบลโพนางดำตก มี 1 แห่ง ได้แก่ เทศบาลตำบลโพธิ์พิทักษ์

4. จำนวนประชากร

เทศบาลโพนางดำตก มีประชากรเพศชายจำนวน 2,439 คน และประชากรเพศหญิง จำนวน 2,488 คน รวมทั้งหมด 4,927 คน โดยมีจำนวนครัวเรือนทั้งหมด 1,608 ครัวเรือน (รายงานสถิติประชากรและบ้านระดับตำบล ณ วันที่ 9 เมษายน 2558)

5. สภาพทางเศรษฐกิจ

ประชากรในเขตเทศบาลตำบลโพนางดำตก มีรายได้จากการทำอาชีพ ดังนี้

- 1) อาชีพทำนา
- 2) อาชีพรับจ้าง
- 3) อาชีพค้าขาย
- 4) อาชีพเลี้ยงสัตว์
- 5) อาชีพรับราชการ
- 6) อาชีพทำสวน

หน่วยธุรกิจในเขตเทศบาลตำบลโพนางดำตก มีดังนี้

- | | |
|--------------------------------|---------------|
| 1) ปั้มน้ำมัน (ปั้มหลอด) | จำนวน 5 แห่ง |
| 2) โรงสี | จำนวน 1 แห่ง |
| 3) โรงเรือนผลิตปลาร้า | จำนวน 5 แห่ง |
| 4) โรงเรือนเลี้ยงสุกร | จำนวน 3 แห่ง |
| 5) โรงเรือนผลิตน้ำปลา | จำนวน 1 แห่ง |
| 6) โรงอิฐ | จำนวน 5 แห่ง |
| 7) โรงข้าวคั่ว | จำนวน 11 แห่ง |
| 8) ลานกองของเก่า | จำนวน 2 แห่ง |
| 9) โรงงานทำขนมเปียะ | จำนวน 1 แห่ง |
| 10) โรงงานทำอุปกรณ์ทางการแพทย์ | จำนวน 1 แห่ง |

6. ด้านการศึกษา

- 1) โรงเรียนประถมศึกษา

1.1) โรงเรียนวัดตะกุก ตั้งอยู่หมู่ที่ 1 เปิดสอน 2 ระดับ ได้แก่ ระดับก่อนประถมศึกษา และระดับประถมศึกษา

1.2) โรงเรียนวัดคงคาราม ตั้งอยู่หมู่ที่ 3 เปิดสอน 3 ระดับ ได้แก่ ระดับก่อนประถมศึกษา, ระดับประถมศึกษาและระดับมัธยมศึกษา เป็นโรงเรียนขยายโอกาส

1.3) โรงเรียนวัดโคกจันทน์ ตั้งอยู่หมู่ที่ 5 เปิดสอน 2 ระดับ ได้แก่ ระดับก่อนประถมศึกษา และระดับประถมศึกษา

1.4) โรงเรียนบ้านคลองยาง ตั้งอยู่หมู่ที่ 6 เปิดสอน 2 ระดับ ได้แก่ ระดับก่อนประถมศึกษา และระดับประถมศึกษา

2) ศูนย์พัฒนาเด็กเล็กเทศบาลตำบลโพนางคำตัก จำนวน 2 ศูนย์ ได้แก่

2.1) ศูนย์พัฒนาเด็กเล็ก เทศบาลตำบลโพนางคำตัก และ

2.2) ศูนย์พัฒนาเด็กเล็กบ้านคลองยาง สังกัดเทศบาลตำบลโพนางคำตัก

7. ด้านสถาบันและองค์กรทางศาสนา

1) วัด มีจำนวน 7 แห่ง ได้แก่ วัดตะกุก วัดซุ่มกระต่าย วัดคงคาราม วัดสามนิ้ว วัดโคกจันทน์ วัดสะแก วัดคลองสำโรง

2) ที่ดินธรณีสงฆ์ มีจำนวน 1 แห่ง ได้แก่ วัดโคกเคน*

หมายเหตุ การใช้คำว่า “วัด” ตามข้อ 2) ใช้ตามคำที่ประชาชนเรียก

8. ด้านสาธารณสุข

1) โรงพยาบาลประจำอำเภอ ขนาด 30 เตียง จำนวน 1 แห่ง

2) โรงพยาบาลส่งเสริมสุขภาพตำบล (รพ.สต.) จำนวน 1 แห่ง

9. ด้านความปลอดภัยในชีวิตและทรัพย์สิน

1) อาสาสมัครป้องกันภัยฝ่ายพลเรือน (อปพร.) จำนวน 171 คน

2) อาสาสมัครรักษาความสงบเรียบร้อยของชุมชน (ตำรวจชุมชน) จำนวน 67 คน

10. การบริการขั้นพื้นฐาน

การคมนาคมในเขตเทศบาลตำบลโพนางคำตัก มีการคมนาคมทางน้ำและทางบก ดังนี้

1) การคมนาคมทางน้ำสามารถเดินทางข้ามแม่น้ำเจ้าพระยาได้โดยใช้เรือ

2) การคมนาคมทางบกมีถนน คสล. ถนนลาดยาง ถนนลูกรัง และถนนดิน

3) สะพานข้ามแม่น้ำเจ้าพระยา จำนวน 1 แห่ง

4) โทรศัพท์สาธารณะ จำนวน 3 ตู้

ข้อมูลพื้นฐานเทศบาลตำบลเจ้าพระยา

1. ข้อมูลเกี่ยวกับที่ตั้ง อาณาเขต

1.1 สภาพภูมิศาสตร์

ตำบลสรรพยา ตั้งอยู่ทางทิศตะวันตกของอำเภอสรรพยา มีถนนทางหลวงแผ่นดินหมายเลข 311 (ชัยนาท - สิงห์บุรี) มีพื้นที่ประมาณ 19,753 ไร่ หรือ ประมาณ 31 ตารางกิโลเมตร คิดเป็นร้อยละ 13.80 ของพื้นที่ทั้งหมดของอำเภอ

1.2 อาณาเขต

เทศบาลตำบลเจ้าพระยามีอาณาเขตติดต่อกับตำบลต่างๆ ดังนี้

ทิศเหนือ ติดต่อกับตำบลบางหลวง อำเภอสรรพยา จังหวัดชัยนาท

ทิศตะวันออก ติดต่อกับตำบลหาดอาษา อำเภอสรรพยา จังหวัดชัยนาท

ทิศใต้ ติดต่อกับตำบลโพนางดำตก อำเภอสรรพยา จังหวัดชัยนาท

ทิศตะวันตก ติดต่อกับตำบลห้วยกรด อำเภอสรรคบุรี จังหวัดชัยนาท

1.3 ขนาดและพื้นที่

พื้นที่ทั้งหมดในเขตเทศบาลตำบลเจ้าพระยา จำนวน 18,297 ไร่ หรือ ประมาณ 29.27 ตารางกิโลเมตร (ไม่รวมเขตเทศบาลตำบลสรรพยา) พื้นที่ทำการเกษตร จำนวน 16,147 ไร่

1.4 ลักษณะภูมิประเทศ

ลักษณะภูมิประเทศโดยทั่วไปของตำบลสรรพยาเป็นที่ราบลุ่ม มีแม่น้ำเจ้าพระยาไหลผ่านและยังมีคลองส่งน้ำ 1 ซ้าย บรรพธาตุ ซึ่งเป็นแหล่งน้ำเพื่อการเกษตรที่สำคัญของตำบล สำหรับเส้นทางคมนาคมสายหลักในตำบล คือ ทางหลวงแผ่นดินหมายเลข 311 ซึ่งตัดผ่านทางทิศเหนือและทิศใต้ โดยมีชุมชนตั้งถิ่นฐานหนาแน่นอยู่ริมฝั่งแม่น้ำเจ้าพระยา

นอกจากลักษณะภูมิประเทศเป็นที่ราบแล้ว ยังมีเนินเขาเล็กๆที่สำคัญ ได้แก่ เขาสรรพยา มีเนื้อที่ประมาณ 120 ไร่ ซึ่งถือเป็นเอกลักษณ์สำคัญของตำบลสรรพยาเป็นแหล่งท่องเที่ยวและมีความสำคัญทางวรรณคดี

ตำบลสรรพยา อยู่ใต้อิทธิพลของลมมรสุมที่พัดผ่านประจำฤดู ทำให้สามารถแบ่งฤดูออกได้ 3 ฤดู คือ

- 1) ฤดูฝน เริ่มต้นประมาณกลางเดือนพฤษภาคม ถึงกลางเดือนตุลาคม ทำให้มีฝนตกชุกทั่วไป
- 2) ฤดูหนาว เริ่มต้นประมาณกลางเดือนตุลาคม ถึงกลางเดือนกุมภาพันธ์ ทำให้มีอากาศหนาวเย็นโดยทั่วไป
- 3) ฤดูร้อน เริ่มประมาณกลางเดือนกุมภาพันธ์ ถึงกลางเดือนเมษายน ทำให้มีอากาศร้อนอบอ้าวทั่วไป

1.5 ทรัพยากรธรรมชาติ

เขตเทศบาลตำบลเจ้าพระยามีพื้นที่ทั้งหมด จำนวน 18,297 ไร่ เป็นพื้นที่เกษตรกรรม 16,147 ไร่ หรือประมาณร้อยละ 88.25% ของพื้นที่ ทั้งหมด โดยพื้นที่การเกษตรส่วนใหญ่เป็นพื้นที่ใช้ประโยชน์ในการ ทำนา ปลูกพืชไร่ และทำสวน

1.6 สภาพทางเศรษฐกิจ

เนื่องจากพื้นที่ส่วนใหญ่ของเทศบาลตำบลเจ้าพระยา เป็นที่ราบลุ่มแม่น้ำ มีแม่น้ำสำคัญไหลผ่าน 1 สาย คือ แม่น้ำเจ้าพระยา จึงเหมาะสมสำหรับการประกอบอาชีพทางการเกษตร ดังนั้น ประชากรส่วนใหญ่ จึงประกอบอาชีพ

ทำนา	จำนวน	587	ครัวเรือน	เนื้อที่ทำการเกษตร	จำนวน	4,234	ไร่
รับจ้าง	จำนวน	65	ครัวเรือน				
ทำสวน	จำนวน	5	ครัวเรือน	เนื้อที่ทำการเกษตร	จำนวน	13	ไร่
ค้าขาย	จำนวน	34	ครัวเรือน				
รับข้าราชการ	จำนวน	86	ครัวเรือน				
เลี้ยงสัตว์	จำนวน	79	ครัวเรือน	แบ่งเป็น			
เลี้ยงวัว	จำนวน	3	ครัวเรือน				
เลี้ยงไก่	จำนวน	67	ครัวเรือน				
เลี้ยงเป็ด	จำนวน	9	ครัวเรือน				

ตำบลสรรพยา แบ่งการปกครองออกเป็น 2 ส่วน ดังนี้

ส่วนที่ 1 เทศบาลตำบลสรรพยา ตั้งอยู่ในตำบลสรรพยา ซึ่งประกอบด้วยบางส่วนของหมู่ที่ 3 และหมู่ที่

5

ส่วนที่ 2 เทศบาลตำบลเจ้าพระยา ได้แก่

- หมู่ที่ 1 บ้านวัดกำแพง
- หมู่ที่ 2 บ้านกลาง
- หมู่ที่ 3 บ้านหมู่ใหญ่ (อยู่ในเขตเทศบาลสรรพยาบางส่วน)
- หมู่ที่ 5 บ้านหัวแหลม (อยู่ในเขตเทศบาลสรรพยาบางส่วน)
- หมู่ที่ 6 บ้านไต้วัดราษฎร์
- หมู่ที่ 7 บ้านอ้อย

ข้อมูลพื้นฐานองค์การบริหารส่วนตำบลเขาแก้ว

1. อาณาเขตติดต่อ

ทิศเหนือ ติดต่อกับ ต.หนองหม้อ อ.ตาคลี จ.นครสวรรค์

ทิศใต้ ติดต่อกับ ต.โพนางด้าออก อ.สรรพยา จ.ชัยนาท และ ต.ชีน้ำร้าย อ.อินทร์บุรี จ.สิงห์บุรี

ทิศตะวันออก ติดต่อกับ ต.สร้อยทอง อ.ตาคลี จ.นครสวรรค์

ทิศตะวันตก ติดต่อกับ ต.หาดอาษาและต.โพนางด้าออกอ.สรรพยาจ.ชัยนาท

2. เขตการปกครอง

จำนวนหมู่บ้านในเขต องค์การบริหารส่วนตำบลเขาแก้ว ทั้งหมด 6 หมู่บ้าน ได้แก่

หมู่ที่ 1 บ้านนมโทะ	พื้นที่ 5.6 ตร.กม. หรือ 3,500 ไร่
หมู่ที่ 2 บ้านหนองกุ้ง	พื้นที่ 4.8 ตร.กม. หรือ 3,000 ไร่
หมู่ที่ 3 บ้านเขาแก้ว	พื้นที่ 6.04 ตร.กม. หรือ 3,775 ไร่
หมู่ที่ 4 บ้านนมโทะ	พื้นที่ 3.44 ตร.กม. หรือ 2,150 ไร่
หมู่ที่ 5 บ้านโป่งแค	พื้นที่ 5.77 ตร.กม. หรือ 3,606 ไร่
หมู่ที่ 6 บ้านนมโทะ	พื้นที่ 2.40 ตร.กม. หรือ 1,500 ไร่

3. จำนวนประชากร

ประชากรทั้งสิ้น 2,818 คน ประกอบด้วย

ชาย 1,365 คน คิดเป็นร้อยละ 48.44

หญิง 1,453 คน คิดเป็นร้อยละ 51.56

จำนวนครัวเรือน 869 ครัวเรือน

มีความหนาแน่นเฉลี่ย 96.42 คน/ตารางกิโลเมตร

4. ธุรกิจในตลาด

ร้านค้าทั่วไป	46	ร้าน
ร้านจำหน่ายวัสดุเคมี	5	ร้าน
ปั้มน้ำมันเชื้อเพลิง (ปั้มหลอด)	5	ร้าน
ปั้มถังลอยริมทาง	4	ร้าน
ร้านซ่อมเครื่องยนต์	10	ร้าน
โรงสีข้าว	2	โรง
ลานตากข้าว	2	ลาน
ลานซังผลผลิตการเกษตร	1	ลาน
โรงเรือนเลี้ยงไก่	1	โรง

5. สถาบันและองค์กรทางศาสนา

เนื่องจากประชาชนส่วนใหญ่ในเขตเทศบาลตำบลชัยนาท นับถือศาสนาพุทธจึงมีวัดและสำนักสงฆ์ในพื้นที่ทั้งหมด จำนวน 2 แห่ง ได้แก่ วัดเขาแก้ว หมู่ที่ 3 และวัดนมโตะ หมู่ที่ 4

6. การศึกษา

1. ศูนย์พัฒนาเด็กเล็ก 2 แห่ง ได้แก่ ศูนย์พัฒนาเด็กเล็กบ้านเขาแก้ว หมู่ที่ 3 และ ศูนย์พัฒนาเด็กเล็กบ้านนมโตะ หมู่ที่ 4

2. โรงเรียนประถมศึกษา 3 แห่ง ได้แก่ โรงเรียนวัดเขาแก้ว หมู่ที่ 3 โรงเรียนวัดนมโตะ หมู่ที่ 4 และโรงเรียนบ้านโป่งแค หมู่ที่ 5

3. โรงเรียนมัธยมศึกษา (ขยายโอกาส) 2 แห่ง ได้แก่ โรงเรียนวัดเขาแก้ว หมู่ที่ 3 โรงเรียนวัดนมโตะ หมู่ที่ 4

4. ศูนย์การเรียนชุมชนประจำตำบลเขาแก้ว 1 แห่ง

7. สาธารณสุขในตำบล

1) สถานีอนามัยประจำตำบล/หมู่บ้าน จำนวน 1 แห่ง บ้านเขาแก้ว หมู่ที่ 6

2) อัตราการมีและใช้ส้วมราดน้ำ ร้อยละ 100

3) ห้องน้ำสาธารณะ จำนวน 1 แห่ง ภายในวัดนมโตะ หมู่ที่ 4 บ้านนมโตะ

4) อัตราการป่วยของประชากรในรอบ 3 ปี (2547-2549) ได้แก่

อันดับ 1 โรคทางเดินหายใจ

อันดับ 2 โรคระบบกล้ามเนื้อโครงร่าง และเนื้อเยื่อยึดเสริม

อันดับ 3 โรคความดันโลหิตสูง

8. ความปลอดภัยในชีวิตและทรัพย์สิน

สถานีตำรวจภูธรตำบลเขาแก้ว จำนวน 1 แห่ง

ศูนย์ป้องกันและบรรเทาสาธารณภัย อบต.เขาแก้ว จำนวน 1 แห่ง

อาสาสมัครป้องกันภัยฝ่ายพลเรือน (อปพร.) จำนวน 64 คน

ข้อมูลพื้นฐานเทศบาลตำบลวัดสิงห์

1. ที่ตั้งและอาณาเขต

เทศบาลตำบลวัดสิงห์ ตั้งอยู่ในตัวอำเภอดงสิงห์ ซึ่งเป็นอำเภอหนึ่งในจังหวัดชัยนาท ตั้งอยู่ทางทิศตะวันตกเฉียงเหนือ ห่างจากตัวเมืองจังหวัดชัยนาท 25 กิโลเมตร ตามเส้นทางหลวงจังหวัดหมายเลข 3183 ห่างจากกรุงเทพฯ ประมาณ 220 กิโลเมตร โดยมีอาณาเขตดังนี้

อาณาเขต

ทิศเหนือ ติดกับตำบลหนองบัว อำเภอวัดสิงห์ จังหวัดชัยนาท

ทิศตะวันออก ติดกับแม่น้ำท่าจีน และแม่น้ำเจ้าพระยา

ทิศใต้ ติดกับตำบลมะขามเต่า อำเภอวัดสิงห์ จังหวัดชัยนาท

ทิศตะวันตก ติดกับตำบลหนองขุน อำเภอวัดสิงห์ จังหวัดชัยนาท

2. เนื้อที่

เทศบาลตำบลวัดสิงห์มีพื้นที่ 2 ตารางกิโลเมตร

3. ลักษณะภูมิประเทศ

สภาพภูมิประเทศ เทศบาลตำบลวัดสิงห์มีพื้นที่ 2 ตารางกิโลเมตร สภาพพื้นที่เป็นที่ราบลุ่มเนื่องจากมีแม่น้ำเจ้าพระยาและแม่น้ำท่าจีนไหลผ่านด้านทิศตะวันออกและมีคลองซึ่งต่อมาจากแม่น้ำทั้งสองได้แก่คลองเคียนและคลองกระทง เป็นแหล่งน้ำซึ่งมีปริมาณน้ำเพียงพอสำหรับการเกษตรกรรมในเขตเทศบาลทั้งหมด

4. ลักษณะภูมิอากาศ

อำเภอวัดสิงห์โดยทั่วไปภูมิอากาศคล้ายกับจังหวัดใกล้เคียง ในภาคกลางอยู่ภายใต้อิทธิพลของลมมรสุมที่พัดผ่านประจำฤดู อุณหภูมิโดยเฉลี่ยประมาณ 29 – 30 องศาเซลเซียส อุณหภูมิสูงสุดเฉลี่ย 39 องศาเซลเซียส ต่ำสุด 16 องศาเซลเซียส แบ่งเป็น 3 ฤดู คือ

ฤดูร้อน เริ่มตั้งแต่เดือนมีนาคมถึงเดือนมิถุนายน

ฤดูฝน เริ่มตั้งแต่เดือนกรกฎาคมถึงเดือนตุลาคม

ฤดูหนาว เริ่มตั้งแต่เดือนพฤศจิกายน ถึงเดือนกุมภาพันธ์

5. สภาพเศรษฐกิจ

เนื่องจากพื้นที่อำเภอวัดสิงห์เป็นที่ราบลุ่ม เหมาะสมแก่การเพาะปลูกทำการเกษตรฐานะของประชาชนจึงไม่ตื่นักทำให้ขาดแคลนกำลังซื้อเป็นข้อจำกัดต่อการขยายตัวของการประกอบการค้าการบริการและอุตสาหกรรม กิจกรรมที่ดำเนินการอยู่จึงเป็นกิจการที่ผลิตและจำหน่ายสินค้าอันเป็นความจำเป็นพื้นฐานในการครองชีพเป็นหลัก

5.1 ด้านเศรษฐกิจ

การประกอบอาชีพของประชาชนด้านพาณิชยกรรมทางการค้าและบริการ มีลักษณะทั้งการค้าปลีกและค้าส่ง ซึ่งสามารถจำแนกเป็นประเภทสถานประกอบการได้ คือ

1) สถานประกอบการด้านพาณิชยกรรม

สถานีน้ำมัน จำนวน 4 แห่ง

ศูนย์การค้า จำนวน 1 แห่ง

ตลาดสด จำนวน 4 แห่ง

สถานที่จำหน่ายอาหารตาม พ.ร.บ. สาธารณสุข ประมาณ 400 แห่ง

2) สถานประกอบการ

ธนาคาร จำนวน 4 แห่ง

3) รายได้ประชากรโดยเฉลี่ย 8,500 – 10,900 บาท/เดือน/ครัวเรือน

4) พื้นที่บางส่วนทำการเกษตรหลากหลาย ส่วนใหญ่ทำนา

6. สภาพสังคม

สภาพทางสังคมของประชาชนในเขตเทศบาลตำบลวัดสิงห์ ส่วนใหญ่เป็นผู้รักสงบมีความสามัคคีกลมเกลียวกันดี ไม่ค่อยมีปัญหาในการปกครองประชาชนส่วนใหญ่นับถือศาสนาพุทธ ยึดมั่นในขนบธรรมเนียมประเพณี มาตรฐานการศึกษาอยู่ในขั้นดี มีการแบ่งพื้นที่ในเขตเทศบาลเป็น 4 ชุมชนย่อย ได้แก่ ชุมชนมะขามเฒ่า ชุมชนท่าศาลา ชุมชนจวนวิไล ชุมชนจันทร์เจริญ

6.1 อาชีพ สามารถแยกการประกอบอาชีพได้ 3 กลุ่ม

1) ชุมชนมะขามเฒ่า ส่วนใหญ่ประกอบอาชีพ ทำนา ทำสวน เลี้ยงสัตว์

2) ชุมชนท่าศาลา ส่วนใหญ่เป็นที่ยู้อาศัย

3) ชุมชนจันทร์เจริญและชุมชนจวนวิไล ส่วนใหญ่ประกอบอาชีพด้านธุรกิจและการค้า

6.2 ประชากร ในเขตเทศบาลมีประชากรรวม 3,750 คน (ข้อมูลเมื่อวันที่ 30 มกราคม 2557) แยกเป็นเพศชาย 1,760 คน เพศหญิง 1,990 คน มีจำนวนครัวเรือน 1,813 ครัวเรือน อัตราความหนาแน่นเฉลี่ย 83.45 ครัวเรือน/ตร.กม.

6.3 การศาสนา

มีวัดในเขตเทศบาลจำนวน 2 แห่ง

มีศาลเจ้า จำนวน 1 แห่ง

6.4 ขนบธรรมเนียม ประเพณี และวัฒนธรรม

ก. ประเพณีสงกรานต์ เดือนเมษายน มีกิจกรรมชบวนแห่สงกรานต์ รดน้ำดำหัวผู้สูงอายุ

ข. ประเพณีลอยกระทง ประมาณเดือนพฤศจิกายน มีกิจกรรมประกวดกระทง แข่งขันกีฬา

ค. ประเพณีขึ้นปีใหม่ เดือนมกราคม มีกิจกรรมทำบุญตักบาตรข้าวสารอาหารแห้ง

จ. ประเพณีแห่เทียนพรรษา ประมาณเดือนกรกฎาคม มีกิจกรรมประกวดชบวนแห่เทียน

7. สภาพโครงสร้างพื้นฐาน

7.1 การคมนาคม ปัจจุบันอำเภอวัดสิงห์สามารถติดต่อกับชุมชนอื่นๆ ได้โดยอาศัยการคมนาคม

ดังนี้

1) ทางน้ำ

มีแม่น้ำเจ้าพระยาไหลผ่าน มีเรือข้ามฝากไปยังจังหวัดชัยนาท ตรงตลาดปากคลองเคียน นอกจากนี้ยังมีแม่น้ำท่าจีนสมัยก่อนเป็นเส้นทางคมนาคมที่สำคัญแต่ปัจจุบันการสัญจรมีน้อยเพราะเปลี่ยนการใช้มาเป็นการคมนาคมทางบกเป็นส่วนใหญ่

2) ทางบก

มีทางหลวงจังหวัดตัดผ่านดังนี้ หมายเลข 3183 (สายชัยนาท – วัดสิงห์ – อุทัยธานี) ทางหลวงจังหวัดหมายเลข 3218 (สายวัดสิงห์เขาตะพาน) ทางหลวงท้องถิ่น (สายวัดสิงห์ – ดอนตาล) มีสถานีขนส่งผู้โดยสารอำเภอวัดสิงห์ ตั้งอยู่ที่ถนนจวนวิไล ตรงข้ามตลาดแม่จ่าปี และมีรถโดยสารซึ่งวิ่งตามเส้นทางสายหลักไปสู่เมืองสำคัญ ดังนี้

รถโดยสารปรับอากาศชั้น 1 จากวัดสิงห์ – กรุงเทพฯ อัตราการเดินทาง 16 เที่ยว/วัน

รถโดยสารปรับอากาศชั้น 2 จากวัดสิงห์ – กรุงเทพฯ อัตราการเดินทาง 12 เที่ยว/วัน

รถโดยสารประจำทาง จากวัดสิงห์ – ชัยนาท อัตราการเดินทาง 35 เที่ยว/วัน

รถโดยสารประจำทาง จากวัดสิงห์ – อุทัยธานี อัตราการเดินทาง 12 เที่ยว/วัน

รถโดยสารประจำทาง จากวัดสิงห์ – การุ้ง – เขาตะพาน อัตราการเดินทาง 8 เที่ยว/วัน

3) ถนน ภายในเขตเทศบาลตำบลวัดสิงห์ มีถนนสายหลัก 6 สายได้แก่

3.1) ถนนจันทนาราม

3.2) ถนนอุทองมะขามเฒ่า

3.3) ถนนประชาราษฎร์บำรุง

3.4) ถนนภูสุวรรณวิถี

3.5) ถนนจวนวิไล

3.6) ถนนราษฎร์อุทิศ

4) สะพาน มีสะพานจำนวน 2 แห่ง คือ

สะพานข้ามแม่น้ำท่าจีน

สะพานข้ามคลองกระทง

7.2 การไฟฟ้า

มีครัวเรือนที่มีไฟฟ้าใช้จำนวน 1,704 ครัวเรือน ส่วนการให้บริการและบำรุงดูแลรักษาไฟฟ้า สาธารณะ (ไฟฟ้าส่องสว่าง) อยู่ในความดูแลรับผิดชอบของเทศบาล มีประมาณ 281 จุด ครอบคลุมถนน 23 สาย

7.3 การประปา

ผู้ใช้น้ำประปา จำนวน 1,573 ราย ปริมาณการใช้น้ำประปาเฉลี่ย 1,500 ลบ.ม./วัน แหล่งน้ำดิบที่นำมาใช้ผลิตประปาเป็นน้ำจากแม่น้ำท่าจีนซึ่งอยู่ห่างจากโรงกรองน้ำประปา ประมาณ 500 เมตร มีการใช้สารเคมีในการผลิตคือสารส้ม 80 กิโลกรัม และคลอรีน 3 กิโลกรัม/วัน

7.4 การสื่อสารและโทรคมนาคม

ที่ทำการไปรษณีย์โทรเลข	จำนวน	1 แห่ง
ชุมสายโทรศัพท์	จำนวน	1 แห่ง
มีจำนวนบ้านเรือนที่ติดตั้งโทรศัพท์	จำนวน	471 ราย
ตู้โทรศัพท์สาธารณะ	จำนวน	37 ตู้

ข้อมูลพื้นฐานเทศบาลตำบลหนองน้อย

1. **ที่ตั้ง** ตำบลหนองน้อยเป็นตำบลหนึ่งในจำนวน 6 ตำบล ของอำเภอวัดสิงห์ จังหวัดชัยนาท ซึ่งอยู่ตอนเหนือของภาคกลางตอนบน ตำบลหนองน้อยอยู่ห่างจากอำเภอวัดสิงห์ไปทางทิศใต้ประมาณ 10 กิโลเมตร ตามเส้นทางสายวัดสิงห์ - ดอนตาล อยู่ห่างจากจังหวัดชัยนาทประมาณ 35 กิโลเมตร โดยมีอาณาเขตติดต่อกับตำบลต่าง ๆ ดังนี้

ทิศเหนือ	ติดต่อกับ	ตำบลมะขามแต้	อำเภอวัดสิงห์
ทิศใต้	ติดต่อกับ	ตำบลหนองแขง	อำเภอหันคา
ทิศตะวันออก	ติดต่อกับ	แม่น้ำท่าจีน ตำบลนางลือ	อำเภอเมือง
ทิศตะวันตก	ติดต่อกับ	ตำบลวังหมัน	อำเภอวัดสิงห์

2. **เนื้อที่** ตำบลหนองน้อยมีพื้นที่ทั้งหมด 38,750 ไร่ หรือประมาณ 40.52 ตารางกิโลเมตร

3. ภูมิประเทศ

สภาพพื้นที่แบ่งออกเป็น 2 ลักษณะ ด้านทิศตะวันออกมีลักษณะเป็นที่ราบลุ่มริมฝั่งแม่น้ำจึงมีความอุดมสมบูรณ์ เหมาะแก่การเพาะปลูก ส่วนพื้นที่ด้านทิศตะวันตกเป็นที่ราบลุ่มและค่อย ๆ ลาดต่ำมาทางทิศตะวันออก พื้นที่มีลักษณะเป็นดินร่วนปนทรายค่อนข้างแห้งแล้ง

ตำบลหนองน้อยมีแม่น้ำสายใหญ่ไหลผ่าน คือ แม่น้ำท่าจีน บริเวณหมู่ที่ 1 บ้านหนองแค แบ่งเขตตำบลหนองน้อยกับตำบลนางลือ อำเภอเมือง และมีคลองชลประทานมะขามแต้ - อุทอง ไหลผ่านหมู่ที่ 7 บ้านหนองบัวบ้า หมู่ที่ 6 บ้านดอนแต้ และหมู่ที่ 5 บ้านดอนมะขาม แล้วไหลไปอำเภอหันคา นอกจากนี้ยังมีคลองส่งน้ำของโครงการชลประทานทุ่งวัดสิงห์ ซึ่งครอบคลุมพื้นที่ หมู่ที่ 2 3 4 5 6 7 และ 8 ของตำบลหนองน้อย ที่ประชาชนได้ใช้ประโยชน์ในการทำการเกษตร

4. **จำนวนหมู่บ้าน/ชุมชน** ตำบลหนองน้อยแบ่งการปกครองออกเป็น 8 หมู่บ้าน/ชุมชน ดังนี้

หมู่ที่ 1 บ้านหนองแค	หมู่ที่ 2 บ้านหนองน้อย
หมู่ที่ 3 บ้านโคกสูง	หมู่ที่ 4 บ้านดอนตาล
หมู่ที่ 5 บ้านดอนมะขาม	หมู่ที่ 6 บ้านดอนแต้
หมู่ที่ 7 บ้านหนองบัวบ้า	หมู่ที่ 8 บ้านทุ่งพงษ์

5. ประชากร

ตำบลหนองน้อย มีประชากรทั้งสิ้นในปี พ.ศ. 2558 จำนวน 3,789 คน มีความหนาแน่นเฉลี่ยต่อพื้นที่ประมาณ 93 คน/ตารางกิโลเมตร

6. สถาบันและองค์กรทางศาสนา

ประชากรส่วนใหญ่ในตำบลหนองน้อยนับถือศาสนาพุทธ มีวัด 4 แห่ง ที่ตั้ง

1. วัดทรงเสวยหมูที่ 1 (บ้านหนองแค) เป็นแหล่งท่องเที่ยวทางประวัติศาสตร์และศาสนสถานของจังหวัด

2. วัดโคกสูง หมู่ที่ 3 (บ้านโคกสูง)

3. วัดบ้านโคกสูง หมู่ที่ 3 (บ้านโคกสูง)

4. วัดดอนตาล หมู่ที่ 4 (บ้านดอนตาล)

7. การสาธารณสุข

โรงพยาบาลส่งเสริมสุขภาพ จำนวน 1 แห่ง

พนักงานประจำโรงพยาบาลส่งเสริมสุขภาพตำบลหนองน้อย/ตำแหน่ง

หัวหน้าโรงพยาบาลส่งเสริมสุขภาพ จำนวน 1 คน

นักวิชาการสาธารณสุข จำนวน 1 คน

พยาบาลวิชาชีพ จำนวน 1 คน

อสม. จำนวน 68 คน

ศูนย์สาธารณสุขมูลฐานชุมชน จำนวน 8 แห่ง

8. ความปลอดภัยในชีวิตและทรัพย์สิน

ป้อมตำรวจชุมชน หมู่ที่ 3 (บ้านโคกสูง) จำนวน 1 แห่ง

สมาชิก อปพร. จำนวน 88 คน

เสื่อสะทอนแสง จำนวน 8 ตัว

แผงจราจร จำนวน 6 แผง

กระบองไฟ จำนวน 2 อัน

9. การบริการพื้นฐาน

9.1 การคมนาคม การคมนาคมติดต่อระหว่างตำบลและอำเภอ รวมทั้งการคมนาคมภายในตำบล และหมู่บ้าน มีรายละเอียด ดังนี้

1) ถนนลาดยางของกรมโยธาธิการ สายวัดสิงห์ – ดอนตาล

2) ถนนลาดยาง ทางหลวงท้องถิ่น สายโคกสูง – วังหมัน

3) ถนนลาดยางของกรมโยธาธิการ สายบ้านหนองน้อย-คลองปลาไหล

สำหรับเส้นทางคมนาคมเชื่อมระหว่างหมู่บ้าน บางส่วนเป็นถนนคอนกรีตเสริมเหล็กและบางส่วนเป็นถนนดินลูกรัง นอกจากนี้ยังเป็นถนนดินอีกหลายสาย แยกเป็นถนนในแต่ละหมู่บ้าน ดังนี้

หมู่ที่ 1 บ้านหนองแค

ถนน คสล. จำนวน 5 สาย
ถนนลูกรัง จำนวน 9 สาย
ถนนดิน จำนวน 2 สาย

หมู่ที่ 3 บ้านโคกสุก

ถนน คสล. จำนวน 8 สาย
ถนนลูกรัง จำนวน 11 สาย
ถนนดิน จำนวน 7 สาย

หมู่ที่ 5 บ้านดอนมะขาม

ถนน คสล. จำนวน 6 สาย
ถนนลูกรัง จำนวน 10 สาย
ถนนดิน จำนวน 3 สาย

หมู่ที่ 7 บ้านหนองบัว

ถนน คสล. จำนวน 6 สาย
ถนนลูกรัง จำนวน 6 สาย
ถนนดิน จำนวน 6 สาย

หมู่ที่ 2 บ้านหนองน้อย

ถนน คสล. จำนวน 6 สาย
ถนนลูกรัง จำนวน 9 สาย
ถนนดิน จำนวน 2 สาย

หมู่ที่ 4 บ้านดอนตาล

ถนน คสล. จำนวน 8 สาย
ถนนลูกรัง จำนวน 5 สาย
ถนนดิน จำนวน 5 สาย

หมู่ที่ 6 บ้านดอนแต้

ถนน คสล. จำนวน 7 สาย
ถนนลูกรัง จำนวน 8 สาย
ถนนดิน จำนวน 13 สาย

หมู่ที่ 8 บ้านทุ่งพงษ์

ถนน คสล. จำนวน 3 สาย
ถนนลูกรัง จำนวน 1 สาย
ถนนลาดยาง จำนวน 1 สาย

รวมถนนของท้องถิ่นในหมู่บ้านของตำบลหนองน้อย มีจำนวน 150 สาย รายละเอียดดังนี้

ถนน คสล. จำนวน 48 สาย
ถนนลูกรัง จำนวน 59 สาย
ถนนดิน จำนวน 40 สาย

9.2 การโทรคมนาคม

ไปรษณีย์โทรเลขหมู่บ้าน (สาขา) จำนวน 1 แห่ง
โทรศัพท์สาธารณะ จำนวน 10 แห่ง

9.3 การไฟฟ้า

มีไฟฟ้าใช้ครบทุกหมู่บ้าน

9.4 แหล่งน้ำธรรมชาติ

แม่น้ำ จำนวน 1 สาย คือ แม่น้ำท่าจีน
บึง จำนวน 1 แห่ง คือ บึงห้วยหอม

9.5 แหล่งน้ำที่สร้างขึ้น

คลองส่งน้ำมะขามเฒ่า-อุ้มทอง	จำนวน	1	สาย
คลองส่งน้ำทุ่งวัดสิงห์	ครอบคลุมพื้นที่ หมู่ที่ 2 3 4 5 6 7 8 ตำบลหนองน้อย		
บ่อน้ำตื้น	จำนวน	8	แห่ง
บ่อน้ำบาดาล	จำนวน	27	แห่ง
ธนาคารน้ำ	จำนวน	2	แห่ง
ฝ. 33	จำนวน	8	แห่ง
ฝ. 5	จำนวน	2	แห่ง
ประปาหมู่บ้าน	จำนวน	7	แห่ง
แท็งค์ คสล.	จำนวน	10	แห่ง

9.6 การดำเนินการพานิชย์ของเทศบาล

ประปาเทศบาลหนองน้อย	จำนวน	4	แห่ง (หมู่ที่ 1 4 5 6 และหมู่ที่ 7)
---------------------	-------	---	-------------------------------------

10. ข้อมูลอื่น ๆ

10.1 มวลชนจัดตั้ง

ลูกเสือชาวบ้าน 1 รุ่น	จำนวน	313	คน
สมาชิก สภาสตรี	จำนวน	40	คน

10.2 กีฬาและนันทนาการ/พักผ่อน

สนามเปตอง	จำนวน	1	แห่ง
สนามตะกร้อ	จำนวน	1	แห่ง
สนามฟุตบอล	จำนวน	1	แห่ง
สวนสุขภาพ	จำนวน	1	แห่ง

ข้อมูลพื้นฐานเทศบาลตำบลหนองขุ่น

1. สภาพทั่วไปและข้อมูลพื้นฐานขององค์กรปกครองส่วนท้องถิ่น

ข้อมูลเกี่ยวกับที่ตั้ง อาณาเขต การปกครองประชากร การศึกษา ในตำบลหนองขุ่น อำเภอวัดสิงห์ จังหวัดชัยนาทมีดังนี้

1.1 เทศบาลตำบลหนองขุ่น ได้รับการเลือกตั้งตามพระราชบัญญัติสภาตำบลหนองขุ่นและองค์การบริหารส่วนตำบล พ.ศ. 2537 และได้รับการประกาศจัดตั้งเป็นองค์การบริหารส่วนตำบล หนองขุ่น จากกระทรวงมหาดไทย เมื่อวันที่ 23 กุมภาพันธ์ พ.ศ. 2540 และมีการเลือกตั้ง เมื่อวันที่ 27 ธันวาคม 2552 ใน

ปัจจุบัน ผู้ที่มาเข้าบริหารงานเทศบาลตำบลหนองซุ่น คือ (นายบุญส่ง จิตรจุน) ตำแหน่ง นายกเทศมนตรีตำบลหนองซุ่น

1.2 ที่ตั้ง เทศบาลตำบลหนองซุ่น ตั้งอยู่เลขที่ 89 ถนนสายอำเภอวัดสิงห์ ตำบลหนองซุ่น จังหวัดชัยนาท ติดต่อกับอำเภอหนองมะโมง จังหวัดชัยนาท

1.3 อาณาเขตติดต่อ

ทิศเหนือ ติดต่อกับ ตำบลหนองบัวและตำบลบ่อแร่ จังหวัดชัยนาท

ทิศใต้ ติดต่อกับ ตำบลมะขามเฒ่า ตำบลหนองน้อยและตำบลวังหมัน

จังหวัด ชัยนาท

ทิศตะวันออก ติดต่อกับ ตำบลมะขามเฒ่าและตำบลหนองบัว จังหวัดชัยนาท

ทิศตะวันตก ติดต่อกับ ตำบลบ่อแร่และตำบลกุดจอก จังหวัดชัยนาท

2. ที่ตั้ง

ที่ทำการเทศบาลตำบลหนองซุ่น ตั้งอยู่เลขที่ 89 ถนนสายอำเภอวัดสิงห์ จังหวัดชัยนาทและติดกับอำเภอหนองมะโมง จังหวัดชัยนาท ห่างจากอำเภอวัดสิงห์ 7 กิโลเมตร เนื้อที่ ในตำบลหนองซุ่นมี 50.52 ตารางกิโลเมตร หรือจำนวน 34,278 ไร่ เป็นพื้นที่ราบลุ่ม สภาพดินร่วมปนทราย ไม่สามารถกักเก็บน้ำไว้ได้ ประชาชนส่วนใหญ่มีอาชีพเกษตรกรรมและอื่นๆ เช่น นา , ไร่ , เลี้ยงสัตว์ , และอาชีพรับจ้าง

3. ด้านทรัพยากรธรรมชาติและสิ่งแวดล้อม

3.1 การสร้างจิตสำนึกให้ประชาชนมีส่วนร่วมในการอนุรักษ์ทรัพยากรธรรมชาติและสิ่งแวดล้อม

3.2 มีการตรวจสอบและควบคุมมิให้ประชาชนบุกรุกที่สาธารณะและตัดไม้ทำลายป่า

3.3 ส่งเสริมการปลูกป่าชุมชนและปลูกต้นไม้ในสาธารณะ

3.4 จัดสร้างสวนสาธารณะเพื่อเป็นสถานที่พักผ่อนหย่อนใจของประชาชน

3.5 จัดหาที่ทิ้งขยะเพื่อไปกำจัดอย่างถูกสุขลักษณะ

4. ด้านการศึกษา ศาสนาและวัฒนธรรม

บำรุงส่งเสริมและรักศิลปะจารีตประเพณีวัฒนธรรมและภูมิปัญญาท้องถิ่น

ส่งเสริมและพัฒนาผลิตภัณฑ์ประจำท้องถิ่น(หนึ่งตำบลหนึ่งผลิตภัณฑ์)

5. ด้านสาธารณสุข

5.1 ให้ความรู้ในการป้องกันโรคติดต่อ

5.2 ออกกฎหมายข้อบังคับตำบลเพื่อป้องกันโรคติดต่อ

5.3 ประชาสัมพันธ์และให้ความรู้เกี่ยวกับบัตรสุขภาพทุกประเภท

6. ความปลอดภัยในชีวิตและทรัพย์สิน

6.1 จุดตรวจประจำตำบล (ป้อมยาม)	1	แห่ง
6.2 อาสาสมัครป้องกันภัยฝ่ายพลเรือน	8	แห่ง (ทุกหมู่)
6.3 ตำรวจชุมชน	5	คน

7. การคมนาคม

ใช้เส้นทางสาย วัดสิงห์- หนองมะโมง การคมนาคมไปมาสะดวก นอกจากนี้ กล่าวมาแล้วยังมี สายย่อยๆ ในพื้นที่อีกหลายสาย

8. การไฟฟ้า จำนวน 8 หมู่บ้าน ประชากรที่มีไฟฟ้าใช้ ประมาณ 100 %

9. แหล่งน้ำธรรมชาติ

9.1 ฝาย	6	แห่ง
9.2 บ่อน้ำตื้น	20	แห่ง
9.3 ประปาหมู่บ้าน	7	แห่ง
9.4 บ่อโยก	50	แห่ง
9.5 คลอง	1	แห่ง
9.6 สระน้ำ	13	แห่ง

10. ทรัพยากรธรรมชาติในพื้นที่ ไม่มี

11. มวลชนจัดตั้ง

11.1 ลูกเสือชาวบ้าน 1 รุ่น	60	คน
11.2 อปพร. 2 รุ่นจำนวน	70	คน
11.3 ศูนย์สงเคราะห์ราษฎรประจำหมู่บ้าน	8	แห่ง
11.4 กลุ่มกองทุนหมู่บ้าน	8	แห่ง
11.5 ศูนย์พัฒนาเด็กเล็ก	2	แห่ง
11.6 กลุ่มสตรี	8	แห่ง
11.7 อาสาสมัครสาธารณสุข (อสม.)	98	คน

ข้อมูลพื้นฐานองค์การบริหารส่วนตำบลมะขามแต่ว่า

1. ประวัติองค์การบริหารส่วนตำบลมะขามแต่ว่า

องค์การบริหารส่วนตำบลมะขามแต่ว่า เดิมมีฐานะเป็นสภาตำบลตามพระราชบัญญัติสภาตำบลและองค์การบริหารส่วนตำบล พ.ศ.2537 ต่อมาได้รับการยกฐานะเป็นองค์การบริหารส่วนตำบล เมื่อวันที่ 23 กุมภาพันธ์ 2540

2. สถานที่ตั้งองค์การบริหารส่วนตำบลมะขามเฒ่า

ตั้งอยู่บริเวณสวนเฉลิมพระเกียรติ (บึงคลองมอญ) หมู่ 4 ตำบลมะขามเฒ่า มีระยะห่างจากที่ว่าการอำเภอวัดสิงห์ ประมาณ 3 กิโลเมตร และองค์การบริหารส่วนตำบลมะขามเฒ่า ได้ดำเนินการก่อสร้างอาคารที่ทำการเป็นของตนเองเมื่อปี 2542

3. สภาพทั่วไป ตำบลมะขามเฒ่า

ตำบลมะขามเฒ่า มีเนื้อที่ประมาณ 21.161 ไร่ หรือ 34.8 ตารางกิโลเมตร ลักษณะภูมิประเทศ มีพื้นที่ แบ่งออกเป็น 2 ลักษณะ ด้านทิศตะวันออก มีลักษณะเป็นที่ราบลุ่มติดกับแม่น้ำท่าจีน และแม่น้ำเจ้าพระยา ทำให้ประสบปัญหาอุทกภัย ในฤดูน้ำหลากเป็นประจำทุกปี มีความอุดมสมบูรณ์เหมาะแก่การเพาะปลูก ส่วนพื้นที่ด้านทิศตะวันตก มีลักษณะเป็นที่ราบลุ่ม และค่อยๆลาดต่ำลงมา ทางทิศตะวันออก ดินมีลักษณะ เป็นดินร่วนปนทราย แต่มีระบบชลประทานทั่วถึง เต็มพื้นที่ ประชากรส่วนใหญ่ จึงประกอบอาชีพเกษตรกร (ทำนา) เป็นอาชีพหลัก

4. อาณาเขตติดต่อ

ทิศเหนือ ติดต่อกับ ทต.วัดสิงห์ อ.วัดสิงห์ จ.ชัยนาท ต.หนองบัว อ.สิงห์ จ.ชัยนาท

ทิศใต้ ติดต่อกับ ต.หนองน้อย อ.วัดสิงห์ จ.ชัยนาท ต.หาดท่าเสา อ.เมือง จ.ชัยนาท

ทิศตะวันออก ติดต่อกับ ต.หาดท่าเสา อ.เมือง จ.ชัยนาท

ทิศตะวันตก ติดต่อกับ ต.หนองขุ่น อ.วัดสิงห์ จ.ชัยนาท ต.หนองน้อย อ.วัดสิงห์ จ.ชัยนาท

5. จำนวนประชากร

จำนวนประชากรทั้งหมด 5,269 คน แยกเป็น ชาย จำนวน 2,526 คน คิดเป็นร้อยละ 47.94 หญิง จำนวน 2,743 คน คิดเป็นร้อยละ 52.06 จำนวนครัวเรือนทั้งหมด 2,164 ครัวเรือนความหนาแน่นเฉลี่ย 62.56 คน/ตารางกิโลเมตร

6. สภาพสังคม

ความเป็นอยู่ของประชาชน ในเขตตำบลมะขามเฒ่า อาศัยอยู่ร่วมกันอย่างเรียบง่าย มีคุณภาพชีวิตที่ดี เพราะมีการศึกษา สาธารณสุขที่ครบครัน นับถือศาสนาพุทธ มีวัดเป็นศูนย์รวมจิตใจ ประชากรส่วนใหญ่ทำเกษตรกรรมเป็นหลัก พื้นที่อุดมไปด้วย ทรัพยากรธรรมชาติที่สมบูรณ์ ประชาชนอยู่กันอย่างสงบสุข มีความสามัคคีช่วยเหลือเกื้อกูลซึ่งกันและกันเสมอมา

7. สถาบันและองค์กรทางศาสนา

ตำบลมะขามเฒ่า มีวัด จำนวน 6 แห่ง ดังนี้ วัดปากคลองมะขามเฒ่า วัดสุวรรณโคตมาราม วัดศรีทธาราษฎร์ วัดหนองพญา วัดดอนเจดีย์ วัดหนองน้อย

การศึกษาในตำบล ตำบลมะขามเฒ่า มีสถานศึกษาในตำบล ดังนี้

7.1 ศูนย์พัฒนาเด็กเล็ก ในสังกัดของ อปท. รวม 3 แห่ง

ศูนย์พัฒนาเด็กเล็กวัดปากคลองมะขามเฒ่า

ศูนย์พัฒนาเด็กเล็กตำบลมะขามเฒ่า

ศูนย์พัฒนาเด็กเล็กตำบลมะขามเฒ่า (วัดหนองน้อย)

7.2 โรงเรียนสังกัด สพฐ. ในเขตตำบลมะขามเฒ่า จำนวน 4 แห่ง

โรงเรียนมัธยมวัดสิงห์

โรงเรียนอนุบาลวัดสิงห์

โรงเรียนวัดคลองบุญ

โรงเรียนวัดหนองน้อย

8. การสาธารณสุข

ตำบลมะขามเฒ่า ไม่มีสถานอนามัยประจำตำบล สืบเนื่องจากมีพื้นที่อยู่ใกล้เคียงกับโรงพยาบาลวัดสิงห์ ซึ่งเป็นโรงพยาบาลประจำอำเภอ

อัตราการมีและใช้ส้วมราดน้ำ ร้อยละ 100

9. ความปลอดภัยในตำบล

มีสถานีตำรวจภูธรวัดสิงห์ ที่ดูแลครอบคลุมในพื้นที่ตำบลมะขามเฒ่า รวมทั้งยังมีสถานีตำรวจชุมชนวัดปากคลองมะขามเฒ่า บริเวณ หมู่ที่ 1 ที่พักสายตรวจตำบลมะขามเฒ่า บริเวณ หมู่ที่ 10 และมีกล้องวงจรปิด CCTV ในหมู่บ้าน เพื่อให้ประชาชนเกิดความมั่นใจในมาตรการ รักษาความปลอดภัยในชีวิตและทรัพย์สิน ควบคุมปัญหาที่อาจจะเกิดจากอาชญากรรม และปัญหาเสพติด ในหมู่บ้าน/ชุมชน

10. การคมนาคม

ถนนสายวัดสิงห์ – ชัยนาท ขนาด 2 ช่องทางจราจร ผ่านหน้าที่ทำการองค์การบริหารส่วนตำบลมะขามเฒ่า

รถยนต์โดยสารปรับอากาศ และรถตู้โดยสาร สายวัดสิงห์ – กรุงเทพฯ ผ่านหน้าที่ทำการองค์การบริหารส่วนตำบลมะขามเฒ่า

11. แหล่งน้ำในตำบล

11.1 แหล่งน้ำธรรมชาติ

แม่น้ำ จำนวน 2 สาย คือ แม่น้ำท่าจีน แม่น้ำเจ้าพระยา

11.2 แหล่งน้ำที่สร้างขึ้น

ระบบประปาหมู่บ้าน จำนวน 11 แห่ง

บ่อบาดาล จำนวน 8 บ่อ

สถานีสูบน้ำด้วยไฟฟ้า จำนวน 1 แห่ง

12. ขนบธรรมเนียมประเพณี

ประเพณีสงกรานต์ เดือนเมษายน มีกิจกรรมรดน้ำดำหัว ขอพรผู้สูงอายุ

ประเพณีแห่เทียนพรรษา เดือนกรกฎาคม มีกิจกรรมแห่เทียน และถวายเทียนพรรษา

ประเพณีลอยกระทง เดือนพฤศจิกายน มีกิจกรรมเดินขบวนแห่กระทง

ปราชญ์ชาวบ้าน จำนวน 1 คน นายสมพร รัตนวิจิตร (หมอเป่า, พ่นน้ำมันต์, หมอสมุนไพร) หมู่ที่ 8

13. สถานที่ท่องเที่ยว

วัดปากคลองมะขามเฒ่า หมู่ 1 ตำบลมะขามเฒ่า อำเภอวัดสิงห์ จังหวัดชัยนาทเป็นวัดเก่าแก่ที่มีชื่อเสียงทางพระเครื่อง คือ หลวงปู่ศุข ซึ่งเป็นที่รู้จักกันทั่วประเทศ ภายในพระอุโบสถมีภาพเขียนฝีพระหัตถ์ของสมเด็จพระเจ้าบรมวงศ์เธอกรมหลวงชุมพรเขตอุดมศักดิ์ สำหรับนามมะขามเฒ่านี้มีตำนานเล่าว่า แต่ก่อนมีต้นมะขามอายุนับร้อยปี อยู่ตรงหน้าวัดริมฝั่ง เมื่อตลิ่งพังต้นมะขามจึงจมหายไป สิ่งสำคัญอีกอย่างหนึ่งของวัดนี้ก็คือ มณฑปวัดปากคลองมะขามเฒ่า เป็นมณฑปแห่งเดียว ที่มีวิธีการสร้างแปลก กล่าวคือ หลวงปู่ศุขได้ใช้วิชาอาคมขลังสร้างขึ้นอย่างถูกต้องตามวิธีการเป็นสถานที่ศักดิ์สิทธิ์ซึ่งปัจจุบัน ได้รับการบูรณะซ่อมแซม เป็นสถานที่สักการะแก่ลูกศิษย์และประชาชนทั่วไป

ข้อมูลพื้นฐานองค์การบริหารส่วนตำบลหนองบัว

1. ประวัติความเป็นมาและพัฒนาการขององค์การบริหารส่วนตำบลหนองบัว

ในปีพ.ศ 2530 นายขาว พัดศรี ได้ดำรงตำแหน่งกำนันตำบลหนองบัวจนถึงปัจจุบัน ในปีพ.ศ.2535 ตำบลหนองบัวได้มีการจัดตั้งสภาหนองบัว ตามพระราชบัญญัติสภาตำบล และองค์การบริหารส่วนตำบล พ.ศ. 2535 โดยมีนายขาว พัดศรี ซึ่งเป็นกำนันตำบลหนองบัว ดำรงตำแหน่งประธานกรรมการบริหารสภาตำบลโดยตำแหน่ง และมีสมาชิกสภาโดยตำแหน่ง ซึ่งมาจากผู้ใหญ่บ้าน จำนวน 19 คน

ต่อมา เมื่อวันที่ 27 มีนาคม 2539 สภาตำบลหนองบัวที่ได้จัดตั้งขึ้นได้รับการยกฐานะขึ้น ให้เป็นองค์การบริหารส่วนตำบลหนองบัว ซึ่งถือเป็นองค์กรปกครองส่วนท้องถิ่น ตามพระราชบัญญัติสภาตำบล และองค์การบริหารส่วนตำบล พ.ศ.2537 ต่อมาเมื่อวันที่ 9 พฤษภาคม พ.ศ.2539 ได้มีการจัดการเลือกตั้งสมาชิกสภาตำบลขึ้นเป็นครั้งแรก ในครั้งนี้ ได้สมาชิกสภาตำบลมาจากประชาชนเลือกตั้งโดยตรง จำนวน 18 คน และกำนันซึ่งดำรงตำแหน่ง ประธานกรรมการบริหารองค์การบริหารส่วนตำบล ผู้ใหญ่บ้าน 19 คน แพทย์ประจำตำบล 1 คน รวมทั้งสิ้นจำนวน 38 คน โดยแบ่งเป็นคณะผู้บริหาร 7 คน เป็นฝ่ายนิติบัญญัติหรือฝ่ายสภา 31 คน

ต่อมาเมื่อวันที่ 10 พฤษภาคม พ.ศ.2543 ครบวาระสภาองค์การบริหารส่วนตำบล จึงได้ให้มีการจัดการเลือกตั้งสมาชิกสภาองค์การบริหารส่วนตำบลใหม่ในวันที่ 10 มิถุนายน พ.ศ.2543 ได้สมาชิกสภาองค์การบริหารส่วนตำบล จำนวน 36 คน จาก 18 หมู่บ้าน โดยแบ่งเป็นคณะผู้บริหาร 3 คน ซึ่งมาจากการเลือกตั้งจากสมาชิกสภาองค์การบริหารส่วนตำบล และแบ่งเป็นฝ่ายนิติบัญญัติ จำนวน 33 คน และเมื่อ พ.ศ.2546 ได้มีการ

ปรับเปลี่ยนตำแหน่ง ประธานกรรมการบริหารองค์การบริหารส่วนตำบล ไปเป็นนายกองค์การบริหารส่วนตำบล ส่วนรองประธานกรรมการบริหารองค์การบริหารส่วนตำบล เปลี่ยนเป็นรองนายกองค์การบริหารส่วนตำบล

และเมื่อวันที่ 9 มิถุนายน พ.ศ.2547 ครบวาระสภาองค์การบริหารส่วนตำบลอีกครั้งหนึ่ง จึงได้ให้มีการจัดการเลือกตั้ง สมาชิกสภาองค์การบริหารส่วนตำบล จำนวน 36 คน และพร้อมกันนี้ได้มีการเลือกตั้งนายกองค์การบริหารส่วนตำบลขึ้น โดยเลือกตั้งจากประชาชนโดยตรง และเมื่อได้นายก องค์การบริหารส่วนตำบลแล้ว นายกองค์การบริหารส่วนตำบล ก็จะสรรหาบุคคล เพื่อดำรงตำแหน่ง รองนายกองค์การบริหารส่วนตำบล จำนวน 2 คน และเลขานุการ นายกองค์การบริหารส่วนตำบล จำนวน 1 คน และหลังจากนั้น เมื่อวันที่ 20 ตุลาคม พ.ศ. 2547 กระทรวงมหาดไทยให้มีการแบ่งแยกหมู่บ้านใหม่ โดยเพิ่มหมู่ที่ 20 บ้านสามพันไร่ ซึ่งแยกออกจากหมู่ที่ 17 บ้านโคกเจริญ ทำให้ต้องมีการจัดการเลือกตั้ง สมาชิกองค์การบริหารส่วนตำบล ทั้งสิ้น 38 คน และได้บริหารงาน องค์การบริหารส่วนตำบลหนองบัว จนถึงปัจจุบัน

2. เนื้อที่

ตำบลหนองบัวมีพื้นที่โดยประมาณ 181.55 ตารางกิโลเมตร หรือประมาณ 113,467 ไร่

3. อาณาเขต

ทิศเหนือ ติดต่อกับตำบลหนองกลับ ตำบลทุ่งทอง อำเภอหนองบัว จังหวัดนครสวรรค์

ทิศใต้ ติดต่อกับตำบลธารทหาร,ตำบลวังบ่อ อำเภอหนองบัว จังหวัดนครสวรรค์

ทิศตะวันออก ติดต่อกับอำเภอบึงสามพัน จังหวัดเพชรบูรณ์

ทิศตะวันตก ติดต่อกับตำบลห้วยถั่วเหนือ อำเภอหนองบัว จังหวัดนครสวรรค์

4. ภูมิประเทศ

ตำบลหนองบัวมีสภาพพื้นที่ส่วนใหญ่เป็นที่ราบสูง มีภูเขาเป็นบางส่วนพื้นที่เป็นป่า มีแหล่งทรัพยากรธรรมชาติ เช่น หินสีชมพู,แร่เหล็ก และยังมีอ่างเก็บน้ำขนาดใหญ่เนื้อที่ประมาณ 47 ไร่ บริเวณอ่างเก็บน้ำ เป็นสถานที่พักผ่อนหย่อนใจ และเป็นสถานที่ท่องเที่ยว รวมทั้งยังมีแหล่งน้ำไว้ สำหรับใช้อุปโภคบริโภคหลายแหล่งด้วยกัน ซึ่งเกิดจากธรรมชาติ และชลลอคของชาวบ้าน ประกอบด้วยแหล่งน้ำสำคัญ ดังนี้

- | | |
|-----------------------|-------------------|
| 1. อ่างเก็บน้ำร่องคู่ | 4. สระใหญ่หมู่ 19 |
| 2. อ่างเก็บน้ำเขาพระ | 5. ฝายหมู่บ้าน 11 |
| 3. สระใหญ่หมู่ 18 | 6. ฝายหมู่บ้าน 16 |

5. สภาพภูมิอากาศ

สภาพภูมิอากาศในตำบลหนองบัว มีลักษณะภูมิอากาศค่อนข้างร้อน และแห้งแล้ง โดยเฉพาะในฤดูแล้ง สำหรับฤดูกาล มี 3 ฤดู ได้แก่

ฤดูหนาว ตั้งแต่เดือนพฤศจิกายน ถึงเดือนกุมภาพันธ์

ฤดูร้อน ตั้งแต่เดือนมีนาคม ถึงเดือนมิถุนายน
ฤดูฝน ตั้งแต่เดือนกรกฎาคม ถึงเดือนตุลาคม

6. สังคม/กลุ่มสังคม

6.1 ด้านการศึกษา

โรงเรียนประถมศึกษา จำนวน 4 แห่ง
โรงเรียนมัธยมศึกษา จำนวน 1 แห่ง
ที่อ่านหนังสือและวารสารประจำหมู่บ้าน จำนวน 12 แห่ง

6.2 สถาบันและองค์กรทางศาสนา

วัด/สำนักสงฆ์ จำนวน 10 แห่ง
สำนักปฏิบัติธรรม จำนวน 1 แห่ง

6.3 การสาธารณสุข

สถานอนามัยประจำตำบล/หมู่บ้าน จำนวน 2 แห่ง
ร้านขายยาแผนปัจจุบัน จำนวน 2 แห่ง
อัตราการมีและใช้ส้วมราดน้ำ จำนวน 99.07%

6.4 ความปลอดภัยในชีวิตและทรัพย์สิน

ตำบลหนองบัวป้อมยามตำรวจ จำนวน 3 แห่ง
กลุ่มตำรวจอาสา จำนวน 1 กลุ่ม
อปพร. จำนวน 1 กลุ่ม

7. สภาพทางสังคมของประชากร ในเขตพื้นที่ขององค์การบริหารส่วนตำบลหนองบัว เป็นสังคมชนบท ประชาชนอยู่กันอย่างพึ่งพาอาศัยซึ่งกันและกัน รู้รักสามัคคี กันเป็นอย่างดี มีการรวมกลุ่มกันอย่างหลากหลาย ประกอบด้วย กลุ่มอาสาพัฒนาสตรี มีจำนวน 330 คน กลุ่มอาสาป้องกันฝ่ายพลเรือน(อปพร) จำนวน 160 คน กลุ่มตำรวจอาสาจำนวน 70 คน ลูกเสือชาวบ้านจำนวน 3 รุ่น รุ่นละ 100 คนกลุ่มผู้สูงอายุ 30 คน กลุ่มยุวเกษตรกร จำนวน 50 คน กลุ่มพุทธบุตรเป็นนักเรียนในพื้นที่ทั้งหมดตั้งแต่ชั้นประถมศึกษาชั้นปีที่ 5 ถึงมัธยมศึกษาชั้นปีที่ 6 กลุ่มศูนย์พัฒนาครอบครัว จำนวน 12 คน กลุ่มศูนย์กีฬาและนันทนาการ จำนวน 12 คน กลุ่มกองทุนหมู่บ้าน กลุ่มดังกล่าว เกิดขึ้นโดยนโยบายขององค์การบริหารส่วนตำบลหนองบัว และหน่วยงานที่เกี่ยวข้องในระดับจังหวัดและส่วนกลางบทบาทของกลุ่มต่างๆ ทางสังคม มีบทบาททางการเมือง เช่น เป็นกรรมการการเลือกตั้ง มีบทบาทในการถ่ายทอดให้สมาชิกในกลุ่ม และชาวบ้านได้ รวมทั้งบางกลุ่มก็มีบทบาทสนับสนุนอยู่เบื้องหลังของการเมืองท้องถิ่น กลุ่มทางสังคมเหล่านี้ บางกลุ่มมีการเข้ามามีบทบาทในการบริหารสิ่งแวดล้อม เช่น กลุ่มยุวเกษตรกร ได้ดำเนินการร่วมใจภักดิ์อนุรักษ์ป่าต้นน้ำ จัดตั้งธนาคารขยะ เพื่อการออมทรัพย์ กลุ่มเยาวชน ได้ดำเนินการเกี่ยวกับโครงการ

กำจัดผักตบชวาในห้วยหนอง คลอง โครงการปรับปรุงภูมิทัศน์เขาพระ2 และโครงการปรับปรุงภูมิทัศน์อ่างเก็บน้ำ ร่องคู่

8. เศรษฐกิจ/กลุ่มเศรษฐกิจ

ระบบเศรษฐกิจชุมชน มีลักษณะระบบเศรษฐกิจ ที่ขึ้นอยู่กับภาคเกษตรกรรมเป็นหลัก ทั้งนี้ เพราะสภาพภูมิประเทศ มีลักษณะเป็นที่ราบ ราบลูกฟูก และมีภูเขาสูงโดด ติดต่อกับจังหวัดเพชรบูรณ์ พืชเศรษฐกิจ ได้แก่ การทำนาข้าว การทำไร่ข้าวโพด การทำไร่มันสำปะหลัง นอกจากนี้ยังมีการเลี้ยงโคเนื้อเป็นบางส่วน โดยมีรายละเอียด ดังนี้

8.1 อาชีพหลักของเกษตรกรตำบลหนองบัว ได้แก่

อาชีพทำนา	จำนวน48,563 ไร่
อาชีพทำไร่ข้าวโพด	จำนวน36,560 ไร่
อาชีพทำไร่อ้อย	จำนวน870 ไร่
อาชีพทำไร่ถั่วเขียว	จำนวน 450 ไร่
อาชีพทำไร่มันสำปะหลัง	จำนวน 12,400 ไร่
อาชีพทำสวนผลไม้ เช่นสวนมะม่วง สวายลำไย	จำนวน438 ไร่
อาชีพการเลี้ยงสัตว์โดยเฉพาะการเลี้ยงโคขุน	จำนวน1,760 ไร่

8.2 อาชีพรองของเกษตรกรตำบลหนองบัว ได้แก่

การปลูกไผ่หวาน	จำนวน 24 ครัวเรือน
การเลี้ยงโคขุน	จำนวน 25 ครัวเรือน
การเลี้ยงสุกร	จำนวน 15 ครัวเรือน
การเลี้ยงไก่พื้นเมือง	จำนวน 2,765 ครัวเรือน
การแกะสลักไม้กลึง	จำนวน 1 ครัวเรือน
การตัดเย็บเสื้อผ้า	จำนวน 10 ครัวเรือน

นอกจากนี้ยังมีกลุ่มระดับตำบลอีก 2 กลุ่ม คือกลุ่มผู้ประกอบการค้า ตำบลหนองบัว และกลุ่มผู้เลี้ยงกบ ตำบลหนองบัว รายได้ครัวเรือนในเขตพื้นที่องค์การบริหารส่วนตำบลหนองบัว เฉลี่ยครอบครัวละ 20,000 บาทต่อปี

เศรษฐกิจและกลุ่มเศรษฐกิจในองค์การบริหารส่วนตำบลหนองบัว มีบทบาทสำคัญต่อการขับเคลื่อนนโยบายเกี่ยวกับสิ่งแวดล้อม ตัวอย่างเช่น กลุ่มผู้ปลูกไผ่หวาน เป็นกลุ่มผู้ปลูกขึ้น เนื่องจากมีนโยบายร่วมกันระหว่างองค์การบริหารส่วนตำบล และประชาชน ในเรื่องการตัดไม้ทำลายป่า กลุ่มผู้ปลอดสารพิษ มีอิทธิพลต่อ

การกำหนดนโยบาย ในการรณรงค์ ให้เกษตรกรลดต้นทุนในการผลิต และการใช้สารเคมี กลุ่มกองทุนขุนน้ำในไร่นา เป็นกลุ่มที่เกิดขึ้น จากการทำประชาสงคของประชาชน เพื่อแก้ไขปัญหากลัยแล้ง และอุทกภัยในพื้นที่เป็นต้น

โครงสร้างของเศรษฐกิจ และกลุ่มเศรษฐกิจมีความเข้มแข็งกล่าวคือ ประชาชนส่วนใหญ่ มีส่วนร่วมเป็น สมาชิกทางกลุ่มเศรษฐกิจ กลุ่มเศรษฐกิจทำให้เกิดเงินหมุนในชุมชนมากขึ้น ทำให้รายจ่ายที่เกิดขึ้นในครัวเรือน ลดลง หนี้สินนอกระบบลดลง

ข้อมูลพื้นฐานองค์การบริหารส่วนตำบลบ่อแร่

1. ประวัติขององค์การบริหารส่วนตำบลบ่อแร่

องค์การบริหารส่วนตำบลบ่อแร่แต่เดิมเป็นสภาตำบลบ่อแร่ ตั้งขึ้นตามพระราชบัญญัติสภาตำบล และองค์การบริหารส่วนตำบล พ.ศ. 2537 ได้รับประกาศจัดตั้งเป็นองค์การบริหารส่วนตำบลบ่อแร่จาก กระทรวงมหาดไทย เมื่อวันที่ 23 กุมภาพันธ์ 2540 และได้มีการเลือกตั้งกรณีครบวาระเมื่อวันที่ 6 กันยายน 2552 ปัจจุบันมีนายศักดา กิมเกิด เป็นนายกองค์การบริหารส่วนตำบล

2. ที่ตั้ง

องค์การบริหารส่วนตำบลบ่อแร่ มีระยะทางห่างจากที่ว่าการอำเภอวัดสิงห์ ประมาณ 9 กม.

ทิศเหนือ	ติดกับอำเภอหนองขาหย่าง	จังหวัดอุทัยธานี
ทิศใต้	ติดกับตำบลหนองขุ่น	จังหวัดชัยนาท
ทิศตะวันออก	ติดกับตำบลหนองบัว	จังหวัดชัยนาท
ทิศตะวันตก	ติดกับตำบลกุดจอก	จังหวัดชัยนาท

3. เนื้อที่

องค์การบริหารส่วนตำบลบ่อแร่ มีเนื้อที่ประมาณ 30.44 ตารางกิโลเมตร หรือ 19,025 ไร่

4. ภูมิประเทศ

องค์การบริหารส่วนตำบลบ่อแร่ อยู่ในเขตพื้นที่ราบลุ่มภาคกลาง พื้นที่ส่วนใหญ่เป็นที่ราบลุ่ม

5. จำนวนหมู่บ้าน

หมู่ที่ 1	บ้านบ่อแร่	ชาย 253 คน	หญิง 278 คน
หมู่ที่ 2	บ้านทุ่งแห้ว	ชาย 109 คน	หญิง 117 คน
หมู่ที่ 3	บ้านเนินบ้าน	ชาย 75 คน	หญิง 83 คน
หมู่ที่ 4	บ้านดงไร่	ชาย 102 คน	หญิง 97 คน
หมู่ที่ 5	บ้านสำนักจัน	ชาย 214 คน	หญิง 257 คน
หมู่ที่ 6	บ้านหนองจิก	ชาย 374 คน	หญิง 366 คน
หมู่ที่ 7	บ้านไร่ห้วยกระบอก	ชาย 48 คน	หญิง 60 คน

รวมจำนวนทั้งครัวเรือนทั้งสิ้น 824 ครัวเรือน

6. ประชากร

จำนวนประชากรทั้งสิ้น 2,203 คน แยกเป็นชาย 1,215 คน หญิง 1,288 คน

(ข้อมูล ณ เดือนพฤษภาคม พ.ศ. 2553)

7. สภาพทางเศรษฐกิจ

7.1 อาชีพ

ประชากรส่วนใหญ่ในเขตพื้นที่ขององค์การบริหารส่วนตำบลบ่อแร่ ร้อยละ 90 ประกอบอาชีพหลักทางด้านเกษตรกรรม ที่เหลือประกอบอาชีพต่างๆ เช่น อุตสาหกรรมในครัวเรือน รับจ้าง ค้าขาย เป็นต้น

7.2 หน่วยธุรกิจในเขตขององค์การบริหารส่วนตำบล

ปั้มน้ำมันและก๊าซ	8	แห่ง	(ปั้มหลอด)
โรงงานอุตสาหกรรม	1	แห่ง	
โรงสี	4	แห่ง	(หมู่ที่ 1 และ 5,6)

8. สภาพสังคม

8.1 การศึกษา

โรงเรียนประถมศึกษา 2 แห่ง/ โรงเรียนวัดบ่อแร่และโรงเรียนหนองจิก

โรงเรียนมัธยมศึกษาตอนต้น 2 แห่ง/ โรงเรียนวัดบ่อแร่และโรงเรียนหนองจิก

ที่อ่านหนังสือพิมพ์ประจำหมู่บ้าน 2 แห่ง

ศูนย์พัฒนาเด็กเล็กบ้านหนองจิก 1 แห่ง

8.2 สถาบันและองค์กรทางศาสนา วัด / สำนักสงฆ์ 4 แห่ง

8.3 การสาธารณสุข

สถานีอนามัยประจำตำบล/หมู่บ้าน 1 แห่ง

อัตราการมีและใช้ส้วมราดน้ำ ร้อยละ 100

3.4 ความปลอดภัยในชีวิตและทรัพย์สิน

สถานีตำรวจ (ป้อมยามตำรวจ) 1 แห่ง (หมู่ที่ 6)

อาสาสมัครป้องกันภัยฝ่ายพลเรือน 7 แห่ง (ทุกหมู่)

9. การบริการพื้นฐาน

9.1 การคมนาคม

องค์การบริหารส่วนตำบลบ่อแร่ มีการคมนาคมไปมาสะดวก มีถนนติดต่อกับที่ว่าการอำเภอ
วัดสิงห์ จำนวน 2 สาย

9.2 การโทรคมนาคม

ตู้โทรศัพท์สาธารณะหมู่บ้านครบ 7 หมู่

9.3 การไฟฟ้า

มีหมู่บ้านที่มีไฟฟ้าเข้าถึงจำนวน 7 หมู่บ้าน และจำนวนประชากรที่ใช้ไฟฟ้า 99 %

9.4 แหล่งน้ำธรรมชาติ

ลำน้ำ / ลำห้วย 1 แห่ง

บึง / หนองน้ำและอื่นๆ 2 แห่ง

9.5 แหล่งน้ำที่สร้างขึ้น

ฝาย 8 แห่ง

บ่อน้ำตื้น 22 แห่ง

บ่อโยก 5 แห่ง

คลอง 8 แห่ง

อาคารบังคับน้ำ 4 แห่ง

อื่นๆ (สระน้ำ) 11 แห่ง

ระบบประปาหมู่บ้าน 7 แห่ง

ข้อมูลพื้นฐานองค์การบริหารส่วนตำบลวังหมัน

1. ข้อมูลทั่วไปขององค์การบริหารส่วนตำบล

1.1 ประวัติขององค์การบริหารส่วนตำบลวังหมัน

องค์การบริหารส่วนตำบลวังหมัน เดิมเป็นสภาตำบลวังหมัน ได้รับการยกฐานะเป็นองค์การบริหารส่วนตำบลวังหมัน ตามพระราชบัญญัติสภาตำบลและองค์การบริหารส่วนตำบล พ.ศ.2537 เมื่อวันที่ 23 กุมภาพันธ์ 2540 มีฐานะเป็นนิติบุคคล มีสมาชิกสภาทั้งหมด 16 คน

1.2 สถานที่ตั้งและอาณาเขต

องค์การบริหารส่วนตำบลวังหมัน ตั้งอยู่หมู่ที่ 3 ตำบลวังหมัน อำเภอวัดสิงห์ จังหวัดชัยนาท โดยอยู่ห่างจากอำเภอวัดสิงห์ไปทางทิศตะวันตกประมาณ 18 กิโลเมตร ตามเส้นทางสายวัดสิงห์-โคกสูง และอยู่ห่างจากจังหวัดชัยนาทประมาณ 45 กิโลเมตร โดยแบ่งการปกครองออกเป็น 8 หมู่บ้าน ซึ่งอยู่ในเขตองค์การบริหารส่วนตำบลวังหมันทั้งหมด และมีอาณาเขตติดต่อดังนี้

ทิศเหนือ จดตำบลหนองขุ่น อำเภอวัดสิงห์ จังหวัดชัยนาท

ทิศใต้ จดตำบลหนองแขง อำเภอหันคา จังหวัดชัยนาท

ทิศตะวันออก จดตำบลหนองน้อย อำเภอวัดสิงห์ จังหวัดชัยนาท

ทิศตะวันตก จดตำบลสะพานหิน อำเภอหนองมะโมง จังหวัดชัยนาท

เนื้อที่)แสดงเนื้อที่โดยประมาณเป็นตารางกิโลเมตรและไร่(

ตำบลวังหมันมีเนื้อที่ทั้งหมด 78.72 ตารางกิโลเมตร หรือประมาณ 49,200 ไร่

1.3 สภาพภูมิประเทศ

ลักษณะภูมิประเทศเป็นที่ราบลุ่มและที่ราบสูง โดยพื้นที่หมู่ที่ 1 หมู่ที่ 2 หมู่ที่ 3 และหมู่ที่ 8 บางส่วนเป็นพื้นที่ราบลุ่มมีน้ำไหลหลากทำให้ท่วมขังในฤดูฝน และในพื้นที่หมู่ที่ ๔ หมู่ที่ ๕ หมู่ที่ 6 และหมู่ที่ 7 เป็นพื้นที่ราบสูง มีสภาพอากาศค่อนข้างแห้งแล้ง ปริมาณน้ำฝนตลอดทั้งปีไม่เพียงพอ ขาดแคลนน้ำเพื่อใช้ในการอุปโภค บริโภค และทำการเกษตร การชลประทานส่งน้ำไม่ทั่วถึง ประชาชนส่วนใหญ่ประกอบอาชีพทำนา โดยอาศัยน้ำฝน ตามฤดูกาล ได้เพียงปีละหนึ่งครั้ง และทำไร่อ้อยและมันสำปะหลัง ในฤดูแล้งขาดแคลนน้ำอุปโภค - บริโภค มีประปาเป็นระบบผิวดินและประปาบาดาล คุณภาพยังไม่ได้มาตรฐาน มีไม่เพียงพอในฤดูแล้ง

1.4 จำนวนหมู่บ้าน 8 หมู่

จำนวนหมู่บ้าน ขององค์การบริหารส่วนตำบล เต็มทั้งหมู่บ้าน 8 หมู่ ได้แก่

หมู่ที่ 1 บ้านหนองอีเชิง หมู่ที่ 2 บ้านหนองกะเปียน

หมู่ที่ 3 บ้านหัวตะเฒ่า หมู่ที่ 4 บ้านวังหมัน

หมู่ที่ 5 บ้านท่าข้าม หมู่ที่ 6 บ้านหนองโสน

หมู่ที่ 7 บ้านหนองแก หมู่ที่ 8 บ้านสระใหญ่

1.5 จำนวนประชากรในพื้นที่ ปี 2558

ประชากรทั้งสิ้น 4,427 คน แยกเป็นชาย 2,208 คน หญิง 2,219 คน

เส้นทางคมนาคม 1.6

เส้นทางคมนาคมของตำบลวังหมันมีถนนสายหลัก 3 เส้นทาง คือเส้นทางสายโคกสูงวังหมันเป็น-
ทางหลวงสายหลักที่ใช้เดินทางติดต่อระหว่างอำเภอวัดสิงห์และจังหวัดชัยนาท ระยะทาง 18 กิโลเมตร เส้นทาง
วังหมัน ซึ่งเป็นทางหลวงชนบทเชื่อมระหว่างตำบลวังหมันกับอำเภอวัดสิงห์ และเส้นทางสายวัง-สายหนองพญา
หนองโสน-หมัน

2. สภาพเศรษฐกิจ

2.1 อาชีพ

ทำนา 673 ครัวเรือน คิดเป็นร้อยละ 45.95

ทำไร่ 467 ครัวเรือน คิดเป็นร้อยละ 32.86

เลี้ยงสัตว์ 103 ครัวเรือน คิดเป็นร้อยละ 7.25

อื่นๆ 249 ครัวเรือน คิดเป็นร้อยละ 13.93

2.2 หน่วยธุรกิจนอกเขตองค์การบริหารส่วนตำบลวังหมัน

ปั้มน้ำมัน	จำนวน 3	แห่ง
โรงงานอุตสาหกรรม	จำนวน -	แห่ง
โรงสี	จำนวน 3	แห่ง
ร้านค้า	จำนวน 35	แห่ง
ฟาร์มหมู	จำนวน 8	แห่ง
ฟาร์มไก่	จำนวน 2	แห่ง

3. ข้อมูลทางสังคมและส่วนราชการของตำบลวังหมัน

3.1 การศึกษา

โรงเรียนประถมศึกษา 2 แห่ง ได้แก่

โรงเรียนสำราญราษฎร์บำรุง ตั้งอยู่หมู่ที่ 3 บ้านห้วยตะเฒ่า

โรงเรียนบ้านท่าข้าม-วังน้ำ ตั้งอยู่หมู่ที่ 5 บ้านท่าข้าม

โรงเรียนประถมศึกษาและมัธยมศึกษาตอนต้น 1 แห่ง ได้แก่

โรงเรียนวัดวังหมัน ตั้งอยู่หมู่ที่ 4 บ้านวังหมัน

ศูนย์พัฒนาเด็กเล็ก 1 แห่ง ตั้งอยู่หมู่ที่ 4 บ้านวังหมัน

ศูนย์การศึกษานอกโรงเรียน 1 แห่ง ตั้งอยู่หมู่ที่ 4 บ้านวังหมัน

3.2 สถาบันและองค์กรทางศาสนา (วัดและสำนักสงฆ์ในพื้นที่ ๘ แห่ง)

1. วัดสามัคคีธรรม ตั้งอยู่ หมู่ที่ 1 บ้านหนองอีแซง

2. วัดหนองกะเปียน ตั้งอยู่ หมู่ที่ 2 บ้านหนองกะเปียน

3. วัดวังหมัน ตั้งอยู่ หมู่ที่ 4 บ้านวังหมัน

4. วัดราษฎร์สามัคคีธรรม ตั้งอยู่ หมู่ที่ 5 บ้านท่าข้าม

5. วัดหนองสระ ตั้งอยู่ หมู่ที่ 6 บ้านหนองสระ(หนองโสน)

6. วัดหนองโสน ตั้งอยู่ หมู่ที่ 6 บ้านหนองโสน

7. สำนักสงฆ์ธรรมคีรี ตั้งอยู่ หมู่ที่ 7 บ้านหนองแก

8. วัดสระใหญ่ ตั้งอยู่ หมู่ที่ 8 บ้านสระใหญ่

3.3 สาธารณสุข 1 แห่ง

โรงพยาบาลส่งเสริมสุขภาพตำบลวังหมัน ตั้งอยู่หมู่ที่ 4 บ้านวังหมัน

3.4 ความปลอดภัยในชีวิตและทรัพย์สิน 2 แห่ง

สถานีตำรวจภูธรหนองน้อย ตั้งอยู่หมู่ที่ 4 บ้านวังหมัน

ศูนย์อาสาสมัครป้องกันภัยฝ่ายพลเรือนตำบลวังหมันตั้งอยู่หมู่ที่ 3 บ้านหัวตะเฒ่า

4. ข้อมูลด้านโครงสร้างพื้นฐาน

4.1 การคมนาคม

เส้นทางการคมนาคมของตำบลวังหมันสายหลักมีอยู่ 3 เส้นทาง คือ

1) ถนนสายโคกสูง-วังหมัน เริ่มจากป้อมยามตำบลหนองน้อยตรงแยกโคกสูง ถึงองค์การบริหารส่วนตำบลวังหมัน เป็นระยะทางประมาณ 8 กิโลเมตร (ทางหลวงชนบท)

2) ถนนสายหนองพญา-วังหมัน (องค์การบริหารส่วนจังหวัดชัยนาท)

3) ถนนสายวังหมัน-หนองโสน (องค์การบริหารส่วนจังหวัดชัยนาท)

4.2 การโทรคมนาคม

ตู้ไปรษณีย์ จำนวน 1 แห่ง

ตู้โทรศัพท์สาธารณะ จำนวน 8 หมู่บ้าน (12 ตู้)

4.3 การไฟฟ้า

มีไฟฟ้าใช้ทุกหมู่บ้านในเขตพื้นที่องค์การบริหารส่วนตำบลวังหมันแต่ยังไม่ครบทุกครัวเรือน

4.4 แหล่งน้ำธรรมชาติ

ลำน้ำ/ลำห้วย 3 แห่ง

บึง/หนองน้ำและอื่นๆ 14 แห่ง

ข้อมูลพื้นฐานเทศบาลตำบลคิ่งสำเภ

1. สภาพทั่วไป

เทศบาลตำบลคิ่งสำเภ เป็นองค์กรปกครองส่วนท้องถิ่นรูปแบบหนึ่ง ได้รับการยกฐานะ ขึ้นจาก สุขาภิบาลเป็นเทศบาลตำบล เมื่อวันที่ 25 พฤษภาคม พ.ศ. 2542 ตามพระราชบัญญัติเปลี่ยนแปลงฐานะของ สุขาภิบาลเป็นเทศบาล ประกาศในราชกิจจานุเบกษา เล่มที่ 116 ตอนที่ 9 ก ลงวันที่ 24 กุมภาพันธ์ พ.ศ. 2542

เดิมเทศบาลตำบลคิ่งสำเภ คือ สุขาภิบาลคิ่งสำเภ อยู่ในเขตปกครองของอำเภอโมรณัม ได้จัดตั้ง เป็นสุขาภิบาลตามประกาศกระทรวงมหาดไทย เรื่อง การจัดตั้งสุขาภิบาลคิ่งสำเภ อำเภอโมรณัม จังหวัดชัยนาท ลงวันที่ 31 สิงหาคม พ.ศ. 2498 และประกาศในราชกิจจานุเบกษา เล่มที่ 72 ตอนที่ 74 ลงวันที่ 12 กันยายน พ.ศ. 2498

ปัจจุบันอาคารสำนักงานใช้อาคารที่ว่าการอำเภอโมรณัมหลังเก่าเป็นอาคารสำนักงาน ซึ่งได้รับอนุมัติ จากผู้ว่าราชการจังหวัดแล้ว

2. ที่ตั้ง

เทศบาลตำบลคิ่งสำเภา ตั้งอยู่ในท้องที่ หมู่ที่ 3 บางส่วน และหมู่ที่ 4 บางส่วนของตำบลคิ่งสำเภา อำเภอโนนรัมย์ จังหวัดชัยนาท มีพื้นที่ทั้งหมดประมาณ 1.826 ตารางกิโลเมตร อยู่ห่างจากกรุงเทพมหานครมาทางทิศเหนือประมาณ 250 กิโลเมตร และระยะทางติดต่อกับจังหวัดใกล้เคียง ดังนี้

- จังหวัดนครสวรรค์ ระยะทางประมาณ 50 กิโลเมตร
- จังหวัดอุทัยธานี ระยะทางประมาณ 10 กิโลเมตร

3. อาณาเขตติดต่อ

เทศบาลตำบลคิ่งสำเภา มีอาณาเขตติดต่อพื้นที่ใกล้เคียง ดังนี้

ทิศเหนือ	ติดต่อกับ	อบต.วัดโคก อ.มโนรมย์ จ.ชัยนาท
ทิศใต้	ติดต่อกับ	ทต.มโนรมย์ อ.มโนรมย์ จ.ชัยนาท
ทิศตะวันออก	ติดต่อกับ	ทต.มโนรมย์ อ.มโนรมย์ จ.ชัยนาท
ทิศตะวันตก	ติดต่อกับ	แม่น้ำเจ้าพระยา และจังหวัดอุทัยธานี

4. ลักษณะภูมิประเทศ

เทศบาลตำบลคิ่งสำเภา รูปร่างของพื้นที่มีลักษณะแคบยาวตามแนวแม่น้ำเจ้าพระยาจากเหนือสู่ใต้ มีลักษณะเป็นพื้นที่ราบลุ่ม มีแม่น้ำเจ้าพระยาเป็นแหล่งน้ำที่สำคัญทั้งการอุปโภคและบริโภค ประสบกับภาวะน้ำท่วมบ้างเป็นบางฤดูกาล

5. ลักษณะภูมิอากาศ

อำเภอโนนรัมย์ โดยทั่วไปภูมิอากาศคล้ายกับจังหวัดใกล้เคียงในภาคกลางอยู่ใต้อิทธิพลของ ลมมรสุมที่พัดผ่านประจำฤดู ทำให้แบ่งฤดูกาลออกได้ 3 ฤดู คือ

1. ฤดูฝน เริ่มตั้งแต่กลางเดือนพฤษภาคมถึงกลางเดือนตุลาคม เป็นช่วงที่มรสุมตะวันตกเฉียงใต้พัดปกคลุมประเทศไทย ร่องความกดอากาศต่ำหรือร่องฝนที่พัดผ่านบริเวณภาคใต้ของประเทศไทยจะเลื่อนขึ้นมาพัดผ่านบริเวณภาคกลางและภาคเหนือเป็นลำดับ ในระยะนี้ทำให้มีฝนตกชุกขึ้นตั้งแต่กลางเดือนพฤษภาคมเป็นต้นไป เดือนกันยายนเป็นเดือนที่มีฝนตกชุกมากที่สุดในรอบปีและเป็นช่วงที่มีความชื้นสูง

2. ฤดูหนาว เริ่มตั้งแต่กลางเดือนตุลาคมถึงกลางเดือนกุมภาพันธ์ ซึ่งเป็นฤดูมรสุมตะวันออกเฉียงเหนือ บริเวณความกดอากาศสูงหรือมวลอากาศเย็นจากประเทศจีนที่มีคุณสมบัติเย็นและแห้งจะแผ่ลงมาปกคลุมประเทศไทยในช่วงนี้ แต่เนื่องจากจังหวัดชัยนาทอยู่ในภาคกลาง อิทธิพลของบริเวณความกดอากาศสูงจากประเทศจีนที่แผ่ลงมาปกคลุมในช่วงฤดูหนาวจะช้ากว่าภาคเหนือและภาคตะวันออกเฉียงเหนือ ทำให้มีอากาศหนาวเย็นช้ากว่า

สองภาคดังกล่าว โดยเริ่มมีอากาศหนาวเย็นประมาณกลางเดือนพฤศจิกายนเป็นต้นไป ซึ่งอากาศหนาวที่สุดจะอยู่ระหว่างเดือนธันวาคมและมกราคม

3. ฤดูร้อน เริ่มเมื่อมรสุมตะวันออกเฉียงเหนือสิ้นสุดลงคือประมาณกลางเดือนกุมภาพันธ์ถึงกลางเดือนพฤษภาคมซึ่งเป็นช่วงว่างจากลมมรสุม ลมที่พัดปกคลุมจะเปลี่ยนเป็นลมใต้หรือลมตะวันออกเฉียงใต้ และจะมีหย่อมความกดอากาศต่ำเนื่องจากความร้อนปกคลุมประเทศไทยตอนบน ทำให้มีอากาศร้อนอบอ้าวทั่วไปโดยมีอากาศร้อนจัดในเดือนเมษายน

6. การคมนาคม / ขนส่ง

จากจังหวัดชัยนาทไปเทศบาลตำบลคู้ंसำเภา มีการคมนาคมที่สะดวกโดยใช้เส้นทางหลวงแผ่นดินหมายเลข 1 (พหลโยธิน) แล้วแยกซ้ายตรงสี่แยกมโนรมย์ใช้เส้นทางหลวงหมายเลข 3265 เข้าสู่เทศบาลตำบลคู้ंसำเภา ระยะทางประมาณ 16 กิโลเมตร และมีแพขนานยนต์วิ่งข้ามฟากไปจังหวัดอุทัยธานี ทำให้ติดต่อกับอำเภอและจังหวัดอื่นๆ ได้ง่าย มีรถโดยสารประจำทางให้บริการระหว่างจังหวัดต่างๆ

7. ถนนและทางเท้า

ภายในเขตเทศบาลตำบลคู้ंसำเภา มีถนนสายหลัก 3 สาย ได้แก่ ทางหลวงแผ่นดินหมายเลข 3265 (สายมโนรมย์ - อุทัยธานี) ถนนคู้ंसำเภา และถนนคันกั้นน้ำคลองชลประทาน ซึ่งถนนทั้ง 3 สายดังกล่าว เป็นเส้นทางหลักเข้าสู่เขตเทศบาล และมีถนนซอย สายต่างๆ ดังนี้

1. ทางหลวงแผ่นดินหมายเลข 3265 ระยะทาง 1.000 กิโลเมตร สภาพถนน แอสฟัลท์ติกคอนกรีต
2. ซอยอารีย์ ระยะทาง 0.215 กิโลเมตร สภาพถนน แอสฟัลท์ติกคอนกรีต
3. ซอยเทศบาล 1 ระยะทาง 0.249 กิโลเมตร สภาพถนน แอสฟัลท์ติกคอนกรีต
4. ซอยเทศบาล 2 ระยะทาง 0.100 กิโลเมตร สภาพถนน แอสฟัลท์ติกคอนกรีต
5. ซอยเทศบาล 3 ระยะทาง 0.095 กิโลเมตร สภาพถนน ค.ส.ล.
6. ถนนเทศบาล 1 ระยะทาง 0.540 กิโลเมตร สภาพถนน ค.ส.ล.
7. ถนนเทศบาล 2 ระยะทาง 0.350 กิโลเมตร สภาพถนน ค.ส.ล.
8. ถนนเทศบาล 3 ระยะทาง 0.497 กิโลเมตร สภาพถนน ค.ส.ล.
9. ถนนเทศบาล 4 ระยะทาง 0.170 กิโลเมตร สภาพถนน ลาดยางแบบ CAPESEAL
10. ถนนเทศบาล 5 ระยะทาง 0.240 กิโลเมตร สภาพถนน ค.ส.ล.
11. ถนนคู้ंसำเภา ระยะทาง 2.000 กิโลเมตร สภาพถนน แอสฟัลท์ติกคอนกรีต,ค.ส.ล.
12. ถนนคหบดีอุทิศ ระยะทาง 0.250 กิโลเมตร สภาพถนน ค.ส.ล.
13. ถนนคลองนางลาว ระยะทาง 0.560 กิโลเมตร สภาพถนน แอสฟัลท์ติกคอนกรีต

14. ถนนคลองนางบาง ระยะทาง 0.445 กิโลเมตร สภาพถนน ค.ส.ล.
15. ถนนลำมาบชุมแสง ระยะทาง 0.370 กิโลเมตร สภาพถนน แอสฟัลต์ติกคอนกรีต
16. ถนนธรรมวิถี ระยะทาง 1.600 กิโลเมตร สภาพถนน แอสฟัลต์ติกคอนกรีต, ค.ส.ล.
17. ถนนทางเข้าการประปาเทศบาลตำบลคิ่งสำเภา ระยะทาง 0.165 กิโลเมตร สภาพถนน แอสฟัลต์ติกคอนกรีต

8. การไฟฟ้า

ประชาชนในเขตเทศบาลตำบลคิ่งสำเภา ได้รับการบริการกระแสไฟฟ้าจากการไฟฟ้าส่วนภูมิภาคอำเภอมโนรมย์ ซึ่งมีครัวเรือนที่มีไฟฟ้าใช้จำนวน 965 ครัวเรือน ส่วนการบำรุงรักษาไฟฟ้าสาธารณะ ในเขตเทศบาลอยู่ในความรับผิดชอบควบคุมดูแลโดยเทศบาลตำบลคิ่งสำเภา

9. การประปา

เทศบาลตำบลคิ่งสำเภา รับผิดชอบผลิตและบริการน้ำประปาแก่ประชาชนในเขตและนอกเขตเทศบาล โดยมีแหล่งน้ำดิบสำหรับการผลิตน้ำประปาจากแม่น้ำเจ้าพระยา มีจำนวนครัวเรือนที่ใช้น้ำประปา ประมาณ 1,336 ครัวเรือน โดยได้มีการขยายให้บริการน้ำประปาให้กับประชาชนที่อยู่นอกเขตเทศบาลบางส่วน

10. การศึกษา

ภายในเขตเทศบาลตำบลคิ่งสำเภา และบริเวณพื้นที่ใกล้เคียงมีการจัดการศึกษาออกเป็น 2 ระบบ คือ การศึกษาในระบบโรงเรียนและการศึกษานอกระบบโรงเรียน ให้บริการการศึกษาตั้งแต่ระดับก่อนวัยเรียน ระดับประถม และมัธยมศึกษา สถานศึกษาที่ตั้งอยู่ในเขตเทศบาล ได้แก่

10.1 โรงเรียนอนุบาลมโนรมย์ (วัดศรีสิทธิ์สุวรรณวัฒน์) สังกัดสำนักงานคณะกรรมการการศึกษาขั้นพื้นฐาน กระทรวงศึกษาธิการ เปิดสอนระดับอนุบาลถึงชั้นประถมศึกษาปีที่ 6

10.2 ศูนย์พัฒนาเด็กเล็กเทศบาลตำบลคิ่งสำเภา สังกัดเทศบาลตำบลคิ่งสำเภา ได้รับการ ถ่ายโอนจากสำนักงานการประถมศึกษาแห่งชาติ จำนวนครูผู้ดูแลเด็ก 1 คน จำนวนเด็ก 50 คน

นอกจากนี้ยังมีศูนย์บริการการศึกษานอกระบบและการศึกษาตามอัธยาศัย จำนวน 1 แห่ง ซึ่งเป็นแหล่งบริการค้นคว้าทางการศึกษา ข้อมูลข่าวสารด้านต่างๆ ให้กับประชาชนภายในเขตเทศบาลและบริเวณพื้นที่ใกล้เคียง

11. ศาสนา

ประชาชนภายในเขตเทศบาลมีผู้นับถือศาสนาต่างๆ ถึง 3 ศาสนาด้วยกัน คือ ศาสนาพุทธ ศาสนาอิสลาม และศาสนาคริสต์ โดยประชาชนส่วนใหญ่นับถือศาสนาพุทธ และมีวัดที่อยู่ในเขตเทศบาล จำนวน 1 แห่ง คือ วัดศรีสิทธิการาม และมีสถานที่ประกอบศาสนพิธีของชาวคริสต์อีก 1 แห่ง

12. ขนบธรรมเนียม ประเพณี และวัฒนธรรม

ชาวมโนรมย์ทั่วไปได้รับการขนบธรรมเนียมประเพณี และวัฒนธรรมโบราณของตนไว้หลายอย่าง โดยเฉพาะอย่างยิ่งประเพณีที่เกี่ยวกับพุทธศาสนาซึ่งตนเลื่อมใสและศรัทธา โดยได้ถือปฏิบัติสืบทอดกันมา ประเพณีท้องถิ่นที่สำคัญ ได้แก่ ประเพณีสงกรานต์ ประเพณีลอยกระทง ประเพณีแห่เจ้าพ่อกวานอู เป็นต้น

13. การสาธารณสุข

ในเขตเทศบาลและพื้นที่ใกล้เคียง มีสถานบริการสาธารณสุขของรัฐบาลและเอกชนเพื่อให้บริการแก่ประชาชนในเขตเทศบาล ได้แก่ โรงพยาบาลส่งเสริมสุขภาพชุมชนตำบลคิ่งสำเภา มีบุคลากรทางการแพทย์ให้บริการ จำนวน 4 คน และ อ.ส.ม. จำนวน 50 คน และมีสำนักงานสาธารณสุขอำเภอมนอมน้อย เป็นหน่วยงานที่ให้ความรู้และคำแนะนำด้านสุขภาพอนามัยและการป้องกันแก่ประชาชน นอกจากนี้ยังมีคลินิกเอกชนจำนวน 1 แห่ง , ร้านจำหน่ายยาแผนปัจจุบัน จำนวน 4 แห่ง และร้านจำหน่ายยาแผนโบราณ จำนวน 2 แห่ง

ข้อมูลพื้นฐานเทศบาลตำบลหางน้ำสาคร

1. ประวัติความเป็นมา

เทศบาลตำบลหางน้ำสาครเป็นหน่วยการปกครองท้องถิ่นรูปแบบหนึ่งได้รับการยกฐานะ ขึ้นจากสุขาภิบาลเป็นเทศบาลตำบล เมื่อวันที่ 25 พฤษภาคม พ.ศ.2542 ตามพระราชบัญญัติเปลี่ยนแปลงฐานะของสุขาภิบาลเป็นเทศบาลประกาศในราชกิจจานุเบกษาเล่มที่ 116 ตอนที่ 9 ลงวันที่ 24 กุมภาพันธ์ พ.ศ. 2542 เดิมเทศบาลตำบลหางน้ำสาคร คือ สุขาภิบาลหางน้ำสาคร จัดตั้งขึ้นโดยประกาศกระทรวงมหาดไทย เรื่อง การจัดตั้งสุขาภิบาลหางน้ำสาครอำเภอมนอมน้อย จังหวัดชัยนาท ลงวันที่ 3 สิงหาคม พ.ศ. 2535 ในราชกิจจานุเบกษา เล่มที่ 110 ตอนที่ 51 เมื่อวันที่ 26 เมษายน พ.ศ. 2536

2. ลักษณะที่ตั้ง

เทศบาลตำบลหางน้ำสาคร ตั้งอยู่ที่ ต.หางน้ำสาคร และบางส่วนของ ต.อู่ตะเภา ห่างจากศาลากลางจังหวัดชัยนาท ไปทางทิศเหนือ ระยะทางประมาณ 25 กิโลเมตรและห่างจากตัว อำเภอมนอมน้อยไปทางทิศ

ตะวันออก ระยะทางประมาณ 10 กิโลเมตรมีพื้นที่ครอบคลุมหมู่ที่ 1, 2,3,4,5 ต.หางน้ำสาคร และบางส่วนของหมู่ที่ 5 ต.อุตะเถา

3. เนื้อที่

เทศบาลตำบลหางน้ำสาคร มีเนื้อที่ 27.9225 ตารางกิโลเมตร หรือประมาณ 17,452 ไร่

4. อาณาเขตติดต่อ

ทิศเหนือ จดคลองบางตาลาย เขตติดต่อ ต.วัดโคก อ.มโนรมย์ จ.ชัยนาท

ทิศใต้ ติดต่อ ต.อุตะเถา อ.มโนรมย์ ต.เขาท่าพระ อ.เมืองชัยนาท จ.ชัยนาท

ทิศตะวันออก จดบ้านหัวถนน หมู่ที่ 1 ตำบลไร่พัฒนา อำเภอมโนรมย์ จังหวัดชัยนาท

ทิศตะวันตก ติดต่อ ต.ธรรมามูล อ.เมืองชัยนาท และ ต.คิ่งสำเภา อ.มโนรมย์ จ.ชัยนาท

5. สภาพภูมิประเทศ

เทศบาลตำบลหางน้ำสาคร แบ่งภูมิประเทศ ออกเป็น 2 กลุ่ม

กลุ่มที่ 1 เป็นที่ราบลุ่มโดยแบ่งจากฝั่งซ้ายของถนนสายเอเชียลงมาทางทิศตะวันตก จะเป็นพื้นที่ราบลุ่มเหมาะแก่การทำนา

กลุ่มที่ 2 เป็นที่ราบสูง ทางฝั่งขวาของถนนสายเอเชีย เป็นพื้นที่สูงเหมาะ แก่การอุตสาหกรรม และ การทำพืชไร่

6. สภาพภูมิอากาศ

เทศบาลตำบลหางน้ำสาคร มีสภาพภูมิอากาศเหมือนพื้นที่ทั่วไปของภาคกลาง มี 3 ฤดู คือ

6.1 ฤดูร้อน เริ่มตั้งแต่เดือนกุมภาพันธ์ ถึงเดือนพฤษภาคม เป็นช่วงว่างของฤดูมรสุมจึงมีลมจากทิศใต้และตะวันออกเฉียงใต้พัดปกคลุมทำให้อากาศร้อนอบอ้าวทั่วไป อุณหภูมิ เฉลี่ย 29 องศา

6.2 ฤดูฝน เริ่มตั้งแต่เดือนมิถุนายน ถึงเดือนตุลาคม ได้รับอิทธิพลจากกลุ่มมรสุมตะวันตกเฉียงใต้ ซึ่งเป็นลมร้อน และชื้นพัดจากมหาสมุทรอินเดียผ่านอ่าวไทย ปกคลุม ประเทศไทยทำให้ฝนตก เฉลี่ยประมาณ 1.1122 มิลลิเมตร

6.3 ฤดูหนาว เริ่มตั้งแต่เดือนพฤศจิกายนถึงเดือนมกราคมได้รับอิทธิพลจากมรสุมตะวันออกเฉียงเหนือ จะพัดเอาความ แห้งแล้งและหนาวเย็นจากประเทศจีนเข้ามาปกคลุมประเทศไทย ทำให้อากาศ หนาวเย็นโดยทั่วไป

7. การตั้งถิ่นฐานและการประกอบอาชีพของประชาชน

เทศบาลตำบลหางน้ำสาคร มีประชาชนปลูกบ้านเรือนอาศัยอยู่หนาแน่นบริเวณตลาด หางน้ำสาคร หมู่ที่ 4, 5 ตำบลหางน้ำสาครและเป็นแหล่งทำการค้า โดยทั่วไปประชาชน หนาแน่นเฉลี่ย ประมาณ 350 - 400 คน ต่อ ตารางกิโลเมตร

- บริเวณพื้นที่ที่อยู่อาศัย คิดเป็นร้อยละ 25 ของพื้นที่ทั้งหมด

- บริเวณพื้นที่ทำนาและปลูกพืชทำสวน คิดเป็นร้อยละ 70
- บริเวณที่ว่างเปล่ามีเจ้าของแต่ไม่ได้ทำประโยชน์เหมาะแก่การลงทุนเพื่อสร้างโรงงานอุตสาหกรรม คิดเป็นร้อยละ 5

8. สถานที่ราชการทด.ตำบลหางน้ำสาคร

1. โรงพยาบาล	จำนวน 1 แห่ง
2. โรงเรียน	จำนวน 6 แห่ง
3. สถานีตำรวจ	จำนวน 1 แห่ง
4. ศูนย์เมล็ดพันธุ์ข้าว	จำนวน 1 แห่ง
5. ศูนย์พัฒนาเด็กเล็ก	จำนวน 1 แห่ง
6. โรงเรียนเทศบาลตำบลหางน้ำสาคร	จำนวน 1 แห่ง
7. วิทยาลัยเกษตรและเทคโนโลยี	จำนวน 1 แห่ง
8. สหกรณ์การเกษตรมโนรมย์	จำนวน 1 แห่ง

9. เศรษฐกิจส่วนรวม

โดยทั่วไปประชากรในเขตเทศบาลตำบลหางน้ำสาคร มีฐานะปานกลาง สภาพการเป็นอยู่ดี มีการประกอบอาชีพด้านการเกษตร และประกอบธุรกิจการค้าพอสมควรมีการขยายการค้าด้านพาณิชย์ใหม่ๆเพิ่มมากขึ้น เช่น การส่งเสริมอาชีพให้กับกลุ่มชุมชน การส่งเสริมการนำสินค้าหนึ่งตำบลหนึ่งผลิตภัณฑ์ การส่งเสริมสินค้าการเกษตร

10. การประปา

ประปาของเทศบาลตำบลหางน้ำสาคร ซึ่งกรมโยธาธิการจัดสร้างและมอบให้เทศบาลดำเนินการปรับปรุงขยายเขตการบริการจ่ายน้ำในพื้นที่เขตเทศบาล

11. การโทรคมนาคม

โดยการสื่อสารแห่งประเทศไทย (ที่ทำการไปรษณีย์โทรเลข) ให้บริการด้านรับส่ง จดหมายธรรมดา ต่วนลงทะเบียน ตอรับ บริการรับส่งพัสดุ ไปรษณีย์ธนาณัติ โทรเลข โทรศัพท์ ทางไกลระหว่างประเทศ ตัวแลกเงินไปรษณีย์ ฯลฯ

12. การใช้ที่ดิน

ลักษณะทั่วไปเป็นที่ราบและที่เนินสูงติดถนนสายเอเชียและถนนสายหางน้ำสาคร-หนองโพ พื้นที่ในเขตเทศบาลตำบลหางน้ำสาครเป็นบริเวณชุมชนที่อยู่อาศัยแหล่งการค้าและสถานที่ราชการ พื้นที่ราชการพื้นที่ประมาณ 25 % มีพื้นที่ทำนาและทำสวน 70% มีที่ดินที่เหมาะสมกับการทำอุตสาหกรรม 5 % และกระจายอยู่ตามจุดต่าง ๆ ในเขตเทศบาลตำบลหางน้ำสาคร

13. การไฟฟ้า

ราษฎรในเขตเทศบาลตำบลหางน้ำสาคร ใช้ไฟฟ้าของการไฟฟ้าส่วนภูมิภาค จำนวน 2,267 ครัวเรือน ตามถนนสายหลักและซอยในเขตเทศบาลไฟฟ้าสาธารณะ ประมาณ 80 % ซึ่งยังไม่เพียงพอต่อความต้องการของประชาชน

14. สภาพทางเศรษฐกิจ

การเกษตรกรรม ในเขตพื้นที่ประชาชนส่วนใหญ่มีอาชีพทำนา ทำสวน จะมีบางส่วนที่ทำไร่อ้อยและปลูกกระเจี๊ยบแดงในพื้นที่สูงการอุตสาหกรรม มีพื้นที่ว่างเปล่าเหมาะแก่การลงทุนสร้างโรงงานอุตสาหกรรมลักษณะการประกอบอาชีพ ทางด้านอุตสาหกรรมในเขตเทศบาล จะเป็นอุตสาหกรรมเกษตรประเภทโรงสีข้าว มีจำนวน 1 โรง ซึ่งจำนวนแรงงานไม่แน่นอนขึ้นอยู่กับฤดูกาลการพาณิชย์ เทศบาลตำบลหางน้ำสาคร มีถนนสายหลัก คือถนนมโนรมย์-หนองโพเป็นถนนที่มีอาคารพาณิชย์ ปลูกทั้งสองข้างทาง เป็นแหล่งค้าขาย มีตลาดช่วงเช้าและเย็น โดยเป็นสถานที่แบบแผงลอยลักษณะชั่วคราว ในพื้นที่ไม่มีตลาดสดถาวร ปัจจุบันมีตลาดนัดในวัดหางน้ำสาคร วันพฤหัสบดี วันเสาร์ริมถนนสายหลัก ถนนมโนรมย์-หนองโพ มีธนาคารจำนวน 1 แห่ง คือธนาคารนครหลวงไทย

ข้อมูลพื้นฐานเทศบาลตำบลศิลาดาน

1. ที่ตั้งและอาณาเขต

ตำบลศิลาดานเป็นตำบลหนึ่งในอำเภอโมรรมย์ จังหวัดชัยนาท โดยอยู่ห่างจากตัวอำเภอประมาณ 10 กิโลเมตร และ อยู่ห่างจากจังหวัดชัยนาทประมาณ 25 กิโลเมตร มีอาณาเขตติดต่อกับ พื้นที่อื่น ดังนี้

ทิศเหนือ	ตำบลท่าฉนวน อำเภอโมรรมย์ จังหวัดชัยนาท
ทิศใต้	ตำบลวัดโคก อำเภอโมรรมย์ จังหวัดชัยนาท
ทิศตะวันออก	ตำบลท่าฉนวน อำเภอโมรรมย์ จังหวัดชัยนาท
ทิศตะวันตก	ตำบลเกาะเทโพ อำเภอเมือง จังหวัดอุทัยธานี โดยมี

แม่น้ำเจ้าพระยาคั่นกลาง

2. ขนาดและพื้นที่

ตำบลศิลาดานมีพื้นที่ประมาณ 22.60 ตารางกิโลเมตร หรือประมาณ 14,125 ไร่

3. ลักษณะภูมิประเทศ

ตำบลศิลาดานมีลักษณะภูมิประเทศโดยทั่วไปเป็นพื้นที่ราบลุ่ม มีแม่น้ำเจ้าพระยาไหลผ่าน อีกทั้งยังมีหนองน้ำและคลองส่งน้ำชลประทานในพื้นที่

4. ทรัพยากรธรรมชาติ

ที่ดินตำบลศิลาदानมีพื้นที่ทั้งหมดประมาณ 14,055 ไร่ ส่วนใหญ่เป็นพื้นที่ทำเกษตร ได้แก่ นาข้าว สวนผัก และสวนผลไม้ (ส้มโอพันธุ์ขาวแตงกวา)

แหล่งน้ำผิวดิน

1. แม่น้ำเจ้าพระยา
2. หนองน้ำ 7 แห่ง
3. คลองชลประทาน 3 สาย

แหล่งน้ำใต้ดิน

ตำบลศิลาदानมีบ่อน้ำบาดาลรวมทั้งสิ้น 341 บ่อแยกเป็น

1. บ่อน้ำตื้น 26 บ่อ
2. บ่อ รพช. 1 บ่อ
3. บ่อโยธา 1 บ่อ
4. บ่อมือโยกสาธารณะ 15 บ่อ
5. บ่อมือโยกส่วนตัว 298 บ่อ

5. สภาพทางเศรษฐกิจ

จากการที่พื้นที่ส่วนใหญ่ของตำบลศิลาदानเป็นที่ราบลุ่มแม่น้ำและมีความสมบูรณ์ของแหล่งน้ำมาก ทำให้เหมาะสมสำหรับการประกอบอาชีพทางด้านเกษตรกรรม ดังนั้นประชากรส่วนมากจึงประกอบอาชีพทางเกษตรกรรม รองลงมาได้แก่ รับจ้าง ค้าขาย เลี้ยงสัตว์ รับราชการ

6. เกษตรกรรม

ตำบลศิลาदानมีการใช้ประโยชน์พื้นที่การเกษตรสามารถจำแนกได้เป็น

6.1 การผลิตพืชเศรษฐกิจ

ข้าว มีการปลูกข้าวในทุกหมู่ เนื่องจากมีน้ำที่อุดมสมบูรณ์ ทำให้สามารถทำการเพาะปลูกได้ปีละ 3 รอบ

พืชไร่ พืชผัก ผักมีปลูกมากที่หมู่ 3 หมู่ 4 และหมู่ 6

ไม้ผล ไม้ผลส่วนใหญ่ได้แก่ ส้มโอพันธุ์ขาวแตงกวา โดยมีพื้นที่ปลูกส่วนมากในหมู่ 3 , หมู่ 4 และหมู่ 6

การปศุสัตว์ ตำบลศิลาदानมีการเลี้ยงสัตว์ประมาณ คราวเรือน โดยส่วนมากจะเลี้ยง ไก่ รองลงมาได้แก่ โค

การประมง เนื่องจากตำบลศิลาदानอยู่ติดแม่น้ำเจ้าพระยา ทำให้มีแหล่งน้ำที่มากพอ จึงมีการส่งเสริมการเลี้ยงปลาในกระชัง โดยมีผู้เลี้ยงทั้งสิ้น 16 ราย ปลาที่เลี้ยงกันมาก ได้แก่ ปลาตะกิม

7. การพาณิชย์กรรม มีร้านค้าที่จดทะเบียนในเขตตำบลตลาดานจนถึงวันที่ 31 ธันวาคม 2554
จำนวน 51 ร้านค้า

8. การรวมกลุ่ม

ตำบลตลาดานมีการรวมกลุ่มในชุมชนทั้งหมด กลุ่ม ได้แก่

กลุ่มออมทรัพย์	6	กลุ่ม
กลุ่มผู้เลี้ยงปลาในกระชัง	1	กลุ่ม
กลุ่มจักสาน	1	กลุ่ม
กลุ่มผลิตปุ๋ยชีวภาพ 1	กลุ่ม	
กลุ่ม อปพร.	1	กลุ่ม

9. การแรงงานและภาวะการจ้างงาน

ตำบลตลาดานมีภาวะการแรงงาน ดังนี้

จำนวนประชากร	3,616	คน
ชาย	1,731	คน
หญิง	1,885	คน
ประชากรอายุ 15 ปี ขึ้นไป	2,376	คน
กำลังแรงงานปัจจุบัน	1,681	คน
ผู้ไม่อยู่ในกำลังแรงงาน	1,183	คน
ประชากรอายุต่ำกว่า 15ปี	477	คน
เรียนหนังสือ	688	คน

10. ภาวะการจ้างงาน

การจ้างงานในตำบลตลาดาน ส่วนใหญ่เป็นการจ้างงานในภาคเกษตรกรรมและภาคอุตสาหกรรมซึ่งตามกฎหมายกำหนดให้ค่าจ้างวันละ 139 บาท ต่อวันต่อคน

11. การสาธารณสุขโรค

11.1 ระบบประปา

น้ำประปาของตำบลตลาดานเป็นระบบประปาหมู่บ้าน ทั้งหมด 5 แห่ง

11.2 โทรศัพท์

โทรศัพท์สาธารณะตามจุดต่าง ๆ จำนวน 9 เครื่อง

11.3 การไฟฟ้า

ตำบลศิลาดานมีไฟฟ้าใช้ครบทุกครัวเรือนโดยรับไฟฟ้าจากสถานีจ่ายไฟฟ้า แสงสว่างตามถนนใน หมู่บ้านยังมีไม่เพียงพอ

12. การคมนาคม

ตำบลศิลาดานมีเส้นทางคมนาคมขนส่งซึ่งสามารถเชื่อมต่อกับพื้นที่อื่น ดังนี้

12.1 ทางหลวงแผ่นดินหมายเลข 1 ถนนพหลโยธิน

12.2 เส้นทางสายหลัก เชื่อมระหว่างหมู่ 1 ,หมู่ 2 ,หมู่ 3 ,หมู่ 4 และหมู่ 6 และสามารถเชื่อมไปถึง ตำบลวัดโคกและตำบลท่าฉนวนได้

12.3 เส้นทางสายหลัก ในหมู่ 5 บ้านดอนเตือ – ดอนปูน การคมนาคมทางน้ำ มีความสำคัญน้อยกว่าทางบก แต่ก็สามารถใช้เดินทางติดต่อกับพื้นที่ใกล้เคียงโดยเฉพาะ ตำบลเกาะเทโพ อำเภอเมือง จังหวัดอุทัยธานี ได้โดยใช้เส้นทางแม่น้ำเจ้าพระยา

13. สภาพสังคม

13.1 ข้อมูลประชากร

จำนวนประชากรของตำบลศิลาดาน (ข้อมูลตามทะเบียนราษฎร เดือนมกราคมปี 2555) มีประชากรจำนวน 3,538 คน แยกเป็นเพศชาย 1,706 คน และเพศหญิง 1,832 คน

13.2 การเมืองการปกครอง

ตำบลศิลาดาน แบ่งการปกครองเป็น ๖ หมู่บ้าน

การเลือกตั้งนายกเทศมนตรีและสมาชิกสภาเทศบาล เมื่อวันที่ ๑๙ เมษายน ๒๕๕๗

ผู้มีสิทธิเลือกตั้ง 2,763 คน

ผู้มาใช้สิทธิเลือกตั้ง 2,086 คน

คิดเป็นร้อยละ 76.02 ของจำนวนผู้มีสิทธิเลือกตั้ง

ผู้ได้รับเลือกตั้งเป็นนายกเทศมนตรีตำบลศิลาดาน

นายจำเนียร โตศิลา

ผู้ได้รับเลือกเป็นสมาชิกสภาเทศบาลตำบลศิลาดาน

1. นายฉลาด สังข์สุด สมาชิกสภาเทศบาล เขต 1
2. นางสาวรณิ โตศิลา สมาชิกสภาเทศบาล เขต 1
3. นายอาทิตย์ คณะฤทธิ์ สมาชิกสภาเทศบาล เขต 1
4. นายณรงค์ สาแซ สมาชิกสภาเทศบาล เขต 1
5. นายประสาท ศิริสาการณ สมาชิกสภาเทศบาล เขต 1
6. นายเอกลักษณ์ โตศิลา สมาชิกสภาเทศบาล เขต 1
7. นายธนาภักดิ์ อ่ำสกุล สมาชิกสภาเทศบาล เขต 2

- | | | |
|----------------|-------------|-----------------------|
| 8. นายธนกร | แป้นพัด | สมาชิกสภาเทศบาล เขต 2 |
| 9. นายวินัย | ซิ่นชอบ | สมาชิกสภาเทศบาล เขต 2 |
| 10. นายชัยยา | เขี้ยวภักดี | สมาชิกสภาเทศบาล เขต 2 |
| 11. นายธวัชชัย | นาคศิลา | สมาชิกสภาเทศบาล เขต 2 |
| 12. นางทิพวรรณ | นุ่มน้อย | สมาชิกสภาเทศบาล เขต 2 |

13.2.1 การปกครอง

ตำบลศิลาดานแบ่งออกเป็น 6 หมู่บ้าน ได้แก่

หมู่ 1	บ้านท่าแขก	มีนายกิติพัฒน์ เอี่ยมทัด	เป็นผู้ใหญ่บ้าน
หมู่ 2	บ้านศิลาดาน	มีนายมังกร ถนอมไทย	เป็นกำนัน
หมู่ 3	บ้านหาดมะตูม	มีนายจรรยา สุขรอด	เป็นผู้ใหญ่บ้าน
หมู่ 4	บ้านหาดมะตูม	มีนายสมเกียรติ พุดแห่	เป็นผู้ใหญ่บ้าน
หมู่ 5	บ้านดอนเตื่อ-ดอนปูน	มีนายจำเนียร อ่วมเกิด	เป็นผู้ใหญ่บ้าน
หมู่ 6	บ้านต้นมะขาม	มีนายอินทร์ แก้วนิ่ม	เป็นผู้ใหญ่บ้าน

13.2.2 ศักยภาพในตำบล

ศักยภาพในเทศบาลตำบลศิลาดาน

- เทศบาลตำบลศิลาดาน มีบุคลากร จำนวน 7 คน

ตำแหน่งในสำนักปลัด ฯ	4	คน
ตำแหน่งในกองคลัง	2	คน
ตำแหน่งในกองช่าง	1	คน
- ระดับการศึกษาของบุคลากร

สูงกว่าปริญญาตรี	4	คน
ปริญญาตรี	4	คน

13.2.3 ศักยภาพของชุมชนและพื้นที่

- การรวมกลุ่ม ตำบลศิลาดานมีการรวมกลุ่มในชุมชนทั้งหมด กลุ่ม ได้แก่

กลุ่มออมทรัพย์	6	กลุ่ม
กลุ่มผู้เลี้ยงปลาในกระชัง	1	กลุ่ม
กลุ่มจักสาน	1	กลุ่ม
กลุ่ม อสม. ตำบลศิลาดาน	1	กลุ่ม
กลุ่ม อปพร.ตำบลศิลาดาน	1	กลุ่ม

จุดเด่นของพื้นที่ ตำบลศิลาดานมีแม่น้ำเจ้าพระยาไหลผ่านและอยู่ในเขตชลประทาน จึงทำให้พื้นที่มีความเหมาะสมต่อการทำเกษตรกรรม ทั้งนาข้าว และสวนผัก-ผลไม้ โดยผลไม้ที่มีชื่อเสียง คือ ส้มโอขาวแตงกวา นอกจากนี้ยังมีกลุ่มเกษตรกรที่มีความสามารถ เคยได้รับรางวัลจากการประกวดในระดับจังหวัดและระดับภาคมาแล้ว นอกจากนี้ยังมีสถานที่ที่มีศักยภาพพอที่จะพัฒนาเป็นสถานที่ท่องเที่ยวได้ในอนาคต คือ เกาะหัวदान ซึ่งเป็นเกาะอยู่กลางแม่น้ำเจ้าพระยา

ในด้านการส่งเสริมอาชีพ ตำบลศิลาดานมีกลุ่มจักสาน ซึ่งเคยได้รับรางวัลผลิตภัณฑ์ระดับ 4 ดาว นอกจากนี้ยังมีกลุ่มเลี้ยงปลาในกระชัง และกลุ่มเลี้ยงปลาในบ่อ/สระ ซึ่งจะทำการส่งเสริมให้มีการพัฒนามากขึ้นในอนาคต

14. การบริการทางสังคม

สถานบริการสาธารณสุขในตำบลศิลาดาน

โรงพยาบาลส่งเสริมสุขภาพตำบลศิลาดาน	1	แห่ง
เจ้าหน้าที่ประจำสถานีอนามัย	3	คน
อาสาสมัครสาธารณสุข	101	คน

15. การศึกษา

ตำบลศิลาดานมีโรงเรียนในสังกัด สพฐ.	1	แห่ง (โรงเรียนวัดธรรมขันธุ์)
มีอาจารย์ประจำ	4	คน
มีนักเรียน	55	คน
มีศูนย์พัฒนาเด็กเล็ก	1	แห่ง
มีผู้ดูแลเด็กเล็ก	1	คน
มีเด็กเล็กในความดูแล	18	คน

16. ศาสนา วัฒนธรรมและประเพณี

ตำบลศิลาดานมีวัดทั้งสิ้น 2 วัด ได้แก่ วัดศรีเจริญ และ วัดธรรมขันธุ์
จำนวนศาสนสถานในศาสนาอื่น ไม่มี

17. ด้านศิลปะ การช่าง – ฝีมือ

ผลิตภัณฑ์จักสานไม้ไผ่
กลุ่มดอกไม้ประดิษฐ์ (กลุ่มแม่บ้าน)
กลุ่มสานกระเช้าของขวัญ(หวาย) หมู่ที่ 6

ข้อมูลพื้นฐานเทศบาลตำบลโนนรมย์

1. ประวัติเทศบาล

มีตำนานเล่าขานกันมาช้านานตั้งแต่สมัยบรรพบุรุษว่า ในสมัยนั้นมีการทำการค้าขายกันทางเรือ เพราะในสมัยนั้นเส้นทาง การติดต่อค้าขายยังไม่มี ความเจริญ ต้องค้าขายกันทางเรือหรือ เดินเท้าเท่านั้น จึงทำให้ตำบลคุ่งสำเภากลายเป็นเมืองท่าขนาดเล็ก ในระดับชุมชนชนบท และมีประวัติเล่าขาน กันว่า ในสมัยนั้นมี เรือสินค้าขนาดใหญ่ได้บรรทุกสินค้ามาเต็มลำเรือเพื่อที่จะนำมา ค้าขายกับเมืองท่าต่างๆ ซึ่งประจวบเหมาะ กับเป็นช่วงหน้า น้ำหลากไหลแรงมาก และ ลำน้ำเจ้าพระยาบริเวณนั้นเป็นลักษณะ ท้องคุ้ง (โค้งคดเคี้ยว) อยู่แล้ว จึงเป็นเหตุทำให้เรือบรรทุกสินค้า ขนาดใหญ่ดังกล่าวได้อับปางลงบริเวณ คุ่งน้ำแห่งนี้ คุ่งน้ำนี้จึง เป็นคำเรียกขานกันมาจนถึงทุกวันนี้ว่า “คุ่งสำเภา” หรือ “ตำบล คุ่งสำเภา” ในปัจจุบัน

2. ที่ตั้งและอาณาเขต

ที่ทำการเทศบาลตำบลโนนรมย์ ปัจจุบันตั้งอยู่ในบริเวณวัดศรีสิทธิการาม หมู่ที่ 3 ตำบลคุ่งสำเภา อำเภอโนนรมย์ จังหวัดชัยนาท ระยะห่างจากที่ว่าการอำเภอโนนรมย์ประมาณ 700 เมตร โดยตั้งอยู่ ในอาคารสำนักงานการประถมศึกษาอำเภอโนนรมย์ (เดิม) ยังไม่ได้มีการสร้างอาคารสำนักงานเป็นการถาวร

พื้นที่ทั้งหมด 30.281 ตารางกิโลเมตร จำนวน 15,310 ไร่ แยกเป็นพื้นที่ทำการเกษตร จำนวน 11,115 ไร่ โดยแบ่งเป็น พื้นที่ทำนา 8,425 ไร่ และพื้นที่ทำสวนผลไม้ 3,690 ไร่ ส่วนที่เหลือเป็นพื้นที่บึงขนาดใหญ่ อีก 3 แห่ง และพื้นที่เพื่อการชลประทาน

อาณาเขตติดต่อ

ทิศเหนือ ติดต่อกับตำบลวัดโคก อำเภอโนนรมย์ จังหวัดชัยนาท

ทิศใต้ ติดต่อกับ ตำบลธรรมามูล อำเภอเมือง จังหวัดชัยนาท

ทิศตะวันออก ติดต่อกับ ตำบลหางน้ำสาคร อำเภอโนนรมย์ จังหวัดชัยนาท

ทิศตะวันตก ติดต่อกับ แม่น้ำเจ้าพระยา (ตำบลท่าซุง อำเภอเมือง จังหวัดอุทัยธานี)

3. จำนวนประชากร

ประชากรทั้งสิ้นจำนวน 3,426 คน แยกเป็น ชาย จำนวน 1,587 คน คิดเป็น ร้อยละ 46.32 หญิง จำนวน 1,839 คน คิดเป็นร้อยละ 53.68 จำนวนครัวเรือน 1,310 ครัวเรือน มีความหนาแน่นเฉลี่ยต่อพื้นที่ประมาณ 113.14 คน/ตร.กม.

4. อาชีพในชุมชน

เนื่องจากพื้นที่ของตำบลคิ่งสำเภา เป็นที่ราบลุ่ม มีแม่น้ำ เจ้าพระยาไหลผ่าน ประชาชนส่วนใหญ่ประกอบอาชีพ ดังนี้

อาชีพด้านการเกษตร (ทำนา ,ทำสวน)

อาชีพรับจ้าง ค้าขาย ทำงานโรงงานอุตสาหกรรม รับราชการ

อาชีพเสริมประเภทต่าง ๆ ของกลุ่มอาชีพ เช่น งานจักสานงานแปรรูปผลผลิตทางการเกษตร

5. สภาพภูมิประเทศ

ตำบลคิ่งสำเภา เป็นตำบลที่มีรูปร่างของพื้นที่มี ลักษณะแคบยาวตามแนวแม่น้ำ เจ้าพระยา จากเหนือสู่ใต้ มีลักษณะ เป็นพื้นที่ราบลุ่ม มีแม่น้ำเจ้าพระยาเป็นแหล่งน้ำที่สำคัญทั้ง การอุปโภคและบริโภค ดินมีสภาพร่วนเหนียวพื้นที่มีความอุดม สมบูรณ์เหมาะแก่การทำนา ทำสวนผลไม้ เช่น ส้มโอขาวแตงกวา มะไฟหวาน กระท้อนหวาน เป็นต้น และเพาะปลูกพืชชนิดอื่นๆได้ หลายชนิด

5.1 จุดเด่นของพื้นที่

ตำบลคิ่งสำเภาแม่น้ำเจ้าพระยาไหลผ่าน และมีคลองส่งน้ำของโครงการส่งน้ำและบำรุงรักษามโนรมย์ กรมชลประทาน จึงทำให้พื้นที่มีความอุดมสมบูรณ์เป็นอย่างมาก เหมาะแก่ การทำการเกษตรทั้งนาข้าว และสวนผลไม้ ซึ่งผลไม้ส่วนใหญ่ที่ประชาชนนิยมปลูก ได้แก่ ส้มโอ กระท้อน มะปราง มะไฟ มะม่วง นอกจากนี้ตำบลคิ่งสำเภายังมีสถานที่ท่องเที่ยวคือ วัดพิบูลงาม ซึ่งเป็นสถานที่ ที่มีสิ่งอาศัยอยู่เป็นจำนวนมาก และเป็นสถานที่ซึ่งรัชกาลที่ 5 ได้เสด็จประพาสและถวายสิ่งของเครื่องใช้ต่าง ๆ ไว้ที่วัด ปัจจุบันมีโบราณวัตถุที่เก็บรักษาไว้ เช่น บาทพระ หีบไม้ กระบี่ ปืนโตใหญ่ลายฉลุทอง ฯลฯ ในด้านการส่งเสริมอาชีพ ตำบลคิ่งสำเภา มีกลุ่มอาชีพจักสานตั้งอยู่ที่บ้านท่าหาด หมู่ที่ 1, กลุ่มอาชีพแปรรูปอาหาร ตั้งอยู่ที่บ้านมโนรมย์ หมู่ที่ 2

6. สภาพสังคม

สภาพสังคมของตำบลคิ่งสำเภา มีลักษณะเป็นสังคมเกษตรกรรม และเลี้ยงสัตว์ ประชาชนอยู่ร่วมกันด้วยความเอื้อเฟื้อ เผื่อแผ่ อยู่อย่างเรียบง่ายตามแบบสังคมของชาวชนบท จะมีบางส่วนเริ่มแยกครอบครัว และมีแนวโน้มเพิ่มมากขึ้นตามยุคสมัยปัจจุบัน มีวัดเป็นศูนย์รวมจิตใจของประชาชน

7. การศึกษาในชุมชน

เทศบาลตำบลมโนรมย์ มีหน่วยงาน ให้บริการด้านการศึกษาในพื้นที่ ดังต่อไปนี้

ศูนย์พัฒนาเด็กเล็ก 2 แห่ง

ศูนย์พัฒนาเด็กเล็กโรงเรียนวัดพิบูลงาม หมู่ที่ 1

ศูนย์พัฒนาเด็กเล็กโรงเรียนชุมชนวัดศรีมณีวรรณ “ธรรมศิริอุปถัมภ์” หมู่ที่ 2

ระดับประถมศึกษา 2 แห่ง

โรงเรียนวัดพิบูลงาม หมู่ที่ 1

โรงเรียนชุมชนวัดศรีมณีวรรณ “ธรรมศิริอุปถัมภ์” หมู่ที่ 2

ระดับมัธยมศึกษา 1 แห่ง

โรงเรียนอุลิตไพบูลย์ชนูปถัมภ์ หมู่ที่ 3

ที่อ่านหนังสือพิมพ์ประจำหมู่บ้าน 3 แห่ง

8. การสาธารณสุข

สถานีอนามัยประจำตำบล 1 แห่ง คือ สถานีอนามัยอำเภอโนนรมย์ (ตั้งอยู่ในเขตเทศบาลตำบลคิ่ง
สำเภา)

อัตราการมีและใช้ส้วมราดน้ำ ร้อยละ 100

9. ศาสนสถานในชุมชน

ประชาชนส่วนใหญ่ในตำบลคิ่งสำเภา นับถือศาสนาพุทธ โดยมีวัด 4 แห่ง

วัดพิบูลงาม หมู่ที่ 1

วัดศรีมณีวรรณ หมู่ที่ 2

วัดโพธิ์ศรีศรีทธารธรรม หมู่ที่ 3

วัดศรีสิทธิการาม หมู่ที่ 3

10. การคมนาคม

การคมนาคมติดต่อระหว่างอำเภอและจังหวัด รวมทั้งการคมนาคมในตำบลและหมู่บ้าน มีรายละเอียด
ดังนี้

ทางหลวงแผ่นดิน หมายเลข 1 (ถนนพหลโยธิน) สภาพถนนลาดยางเป็นถนนสายหลักที่ใช้ในการ
เดินทางสัญจรของประชาชน

ทางหลวงจังหวัด สายมโนรมย์ – หนองโพ สภาพถนนลาดยาง

ถนน รพช. สายดักคະນนท – หนองม่วง สภาพถนนลาดยางเป็นถนนที่ใช้สัญจรระหว่างหมู่บ้านและ

ตำบล

ถนนสายริมแม่น้ำเจ้าพระยา สภาพถนนคอนกรีตเสริมเหล็กเป็นถนนที่ใช้สัญจรระหว่างหมู่บ้านและ

ตำบล

ถนนลูกรังภายในหมู่บ้าน

ข้อมูลพื้นฐานองค์การบริหารส่วนตำบลวัดโคก

1. ที่ตั้งและสภาพทั่วไป

องค์การบริหารส่วนตำบลวัดโคก ตั้งอยู่ที่หมู่ 2 ต.วัดโคก อ.มโนรมย์ จ.ชัยนาท บริเวณวัดหนองม่วง พื้นที่ขององค์การบริหารส่วนตำบลวัดโคกมีจำนวนทั้งสิ้น 31.52 ตารางกิโลเมตร (19,700 ไร่) ภูมิประเทศส่วนใหญ่เป็นที่ราบลุ่มแม่น้ำเจ้าพระยาไหลผ่าน อีกทั้งมีคลองชลประทาน “คลองอนุศาสนนันท์” พื้นที่จึงอุดมสมบูรณ์ อาชีพของราษฎรในเขต องค์การบริหารส่วนตำบลวัดโคก ส่วนใหญ่ประกอบอาชีพ ทำนา ทำสวน และรับจ้าง มีสถาบันทางศาสนา 3 แห่ง คือ วัดหนองม่วง วัดโคกแจรง และวัดคลองกลาง มีศูนย์พัฒนาเด็กเล็กในสังกัด 2 ศูนย์ คือ ศูนย์พัฒนาเด็กเล็กโรงเรียน วัดโคกแจรง และศูนย์พัฒนาเด็กเล็กโรงเรียนบ้านเนินไผ่ มีโรงพยาบาลส่งเสริมสุขภาพตำบลวัดโคก 1 แห่ง ทรัพยากรธรรมชาติในพื้นที่มีแม่น้ำเจ้าพระยา บึงทับปลาและบึงท่าแขก

2. อาณาเขตติดต่อ

องค์การบริหารส่วนตำบลวัดโคก มีอาณาเขตติดต่อ ดังนี้

ทิศเหนือ	ติดต่อกับ	ต.ศิลาदान อ.มโนรมย์ จ.ชัยนาท
ทิศใต้	ติดต่อกับ	ต.คิ่งสำเภา อ.มโนรมย์ จ.ชัยนาท
ทิศตะวันออก	ติดต่อกับ	ต.ไร่พัฒนา และ ต.ทางน้ำสาคร อ.มโนรมย์ จ.ชัยนาท
ทิศตะวันตก	ติดต่อกับ	แม่น้ำเจ้าพระยา

3. สภาพภูมิประเทศ

ภูมิประเทศส่วนใหญ่เป็นที่ราบลุ่มแม่น้ำเจ้าพระยาไหลผ่าน อีกทั้งมีคลองชลประทาน “คลองอนุศาสนนันท์” พื้นที่จึงอุดมสมบูรณ์เหมาะสมแก่การเพาะปลูก ทำนา ทำสวน เป็นอย่างยิ่ง

4. สภาพสังคม

ประชาชนในตำบลวัดโคก มีวิถีชีวิตที่เรียบง่าย ประชาชนส่วนใหญ่ประกอบอาชีพเกษตรกรรม สร้างที่อยู่อาศัยติดริมฝั่งแม่น้ำดำรงชีวิตแบบพึ่งพาอาศัยกัน โดยมีวัดเป็นแหล่งยึดเหนี่ยวจิตใจ และนำหลักปรัชญาเศรษฐกิจพอเพียงมาเป็นแนวทางในการประกอบอาชีพ

5. วิสัยทัศน์

เกษตรกรรมหลากหลาย

ปลอดภัยจากยาเสพติด

คุณภาพชีวิตมั่นคง

6. ยุทธศาสตร์

6.1 การพัฒนาปรับปรุงด้านโครงสร้างพื้นฐาน ระบบ สาธารณูปการ

6.2 การพัฒนาอาชีพ เสริมสร้างความรู้ สนับสนุนเงินทุน และกระจายรายได้ตามแนวทางเศรษฐกิจพอเพียง

6.3 การพัฒนาคุณภาพชีวิตเสริมสร้างความรู้ ด้านสาธารณสุขการกีฬา การศึกษา วัฒนธรรมประเพณี ผู้ด้อยโอกาส และสร้างความสงบเรียบร้อยในชุมชน

6.4 พัฒนาการท่องเที่ยวและบริหารจัดการทรัพยากรธรรมชาติและสิ่งแวดล้อม

6.5 การพัฒนาการบริหารจัดการบ้านเมืองที่ดี

7. บุคลากร

คณะผู้บริหาร	4	คน
สมาชิกสภาฯ	10	คน
ข้าราชการ	8	คน
ลูกจ้างประจำ	2	คน
พนักงานจ้างตามภารกิจ	8	คน
พนักงานจ้างทั่วไป	12	คน
พนักงานจ้างเหมา	6	คน

8. อาชีพในตำบล

อาชีพของราษฎรในเขตองค์การบริหารส่วนตำบลวัดโคก โดยเรียงลำดับจากประเภทที่มีผู้ประกอบอาชีพมากที่สุด ไปหาน้อยสุด ดังนี้ ทำนา ทำสวน รับจ้าง ค้าขาย เลี้ยงสัตว์ รับราชการ อื่นๆ

9. นโยบายของผู้บริหาร

9.1 นโยบายด้านการเมือง การบริหารและการพัฒนาองค์กร

9.2 นโยบายด้านการพัฒนาและคุณภาพชีวิต

9.3 นโยบายด้านเศรษฐกิจ การพาณิชย์

9.4 นโยบายด้านการพัฒนาชุมชนทรัพยากรธรรมชาติและสิ่งแวดล้อม

ข้อมูลพื้นฐานองค์การบริหารส่วนตำบลท่าฉนวน

1. ประวัติความเป็นมา

องค์การบริหารส่วนตำบลท่าฉนวน เป็นหน่วยการปกครองท้องถิ่นรูปแบบหนึ่ง ได้รับการยกฐานะขึ้นจากสภาตำบลเป็นองค์การบริหารส่วนตำบล เมื่อวันที่ 25 ธันวาคม พ.ศ. 2539 ตามประกาศในราชกิจจานุเบกษา ฉบับประกาศทั่วไป เล่ม 113 ตอนพิเศษ 52 ง ลงวันที่ 25 ธันวาคม พ.ศ. 2539

องค์การบริหารส่วนตำบลท่าฉนวน เดิมคือ สภาตำบลท่าฉนวน จัดตั้งขึ้นโดยประกาศกระทรวงมหาดไทย เรื่องจัดตั้งองค์การบริหารส่วนตำบลท่าฉนวน อำเภอโมโนรมย์ จังหวัดชัยนาท ลงวันที่ 16 ธันวาคม พ.ศ. 2539

2. ลักษณะที่ตั้ง

องค์การบริหารส่วนตำบลท่าฉนวน ตั้งอยู่หมู่ที่ 3 ตำบลท่าฉนวน อำเภอโมโนรมย์ จังหวัดชัยนาท ห่างจากศาลากลางจังหวัดชัยนาท ไปทางทิศเหนือ ระยะทางประมาณ 27 กิโลเมตร และห่างจากตัวอำเภอโมโนรมย์ไปทางทิศเหนือ ระยะทาง 15 กิโลเมตร มีพื้นที่ครอบคลุมทั้งหมด 10 หมู่บ้าน

3. เนื้อที่

องค์การบริหารส่วนตำบลท่าฉนวน มีเนื้อที่ 41.92 ตารางกิโลเมตร หรือ ประมาณ 26,200 ไร่ อาณาเขตติดต่อ

ทิศเหนือ ติดต่อกับตำบลม่วงหัก อำเภอพยุหะคีรี จังหวัดนครสวรรค์

ทิศใต้ ติดต่อกับตำบลศิลาदान อำเภอโมโนรมย์ จังหวัดชัยนาท

ทิศตะวันตก ติดต่อกับตำบลไร่พัฒนา อำเภอโมโนรมย์ จังหวัดชัยนาท

ทิศตะวันตก ติดต่อกับแม่น้ำเจ้าพระยาเขตติดต่อกับจังหวัดอุทัยธานี

4. สภาพภูมิประเทศ

พื้นที่ส่วนใหญ่เป็นที่ราบลุ่มแม่น้ำเจ้าพระยา ซึ่งเป็นดินตะกอนที่มีแม่น้ำเจ้าพระยาไหลผ่านเหมาะแก่การทำเกษตร เช่น ทำนา ปลูกไม้ผล และพืชผักหลากชนิด อากาศไม่ร้อนจนเกินไปในฤดูร้อน ฤดูหนาวเป็นปกติ และในฤดู ฝนมีฝนตกค่อนข้างชุกพอสมควร

5. ลักษณะภูมิอากาศ

ลักษณะภูมิอากาศ เป็นแบบมรสุม มี 3 ฤดู คือ

5.1 ฤดูร้อน เริ่มตั้งแต่เดือนมีนาคม ถึงเดือนมิถุนายน อุณหภูมิเฉลี่ย 40 องศาเซลเซียส

5.2 ฤดูฝน เริ่มตั้งแต่เดือนกรกฎาคม ถึงเดือนตุลาคม อุณหภูมิเฉลี่ย 38 องศาเซลเซียส

5.3 ฤดูหนาว เริ่มตั้งแต่เดือนพฤศจิกายน ถึงเดือนกุมภาพันธ์ อุณหภูมิเฉลี่ย 30 องศาเซลเซียส

6. จำนวนหมู่บ้าน

หมู่บ้านในเขตพื้นที่รับผิดชอบขององค์การบริหารส่วนตำบล มีทั้งหมด 10 หมู่บ้าน ดังนี้

หมู่ที่ 1 บ้านวัดใหญ่

หมู่ที่ 6 บ้านดอนฉนวน

หมู่ที่ 2 บ้านวัดจวน

หมู่ที่ 7 บ้านทางน้ำหนองแถม

หมู่ที่ 3 บ้านวัดโรงช้าง

หมู่ที่ 8 บ้านทางน้ำหนองแถม

หมู่ที่ 4 บ้านหลั่น

หมู่ที่ 9 บ้านสะพานหิน

หมู่ที่ 5 บ้านห้วยยาง

หมู่ที่ 10 บ้านดอนสำราญ

7. อาชีพ

ประชาชนตำบลท่าฉนวนส่วนใหญ่นประกอบอาชีพทำนา ทำสวน ทำไร่และเลี้ยงสัตว์ นอกจากนี้ประชาชนยังประกอบอาชีพเสริมประเภทต่าง ๆ เพื่อส่งเสริมรายได้แก่ครอบครัว เช่น ทอเสื่อกก จักรสาน ปลูกดอกไม้ ร้อยพวงมาลัย เป็นต้น

ข้อมูลพื้นฐานองค์การบริหารส่วนตำบลไร่พัฒนา

1. ที่ตั้งอาณาเขต

ตำบลไร่พัฒนา ตั้งอยู่ทิศตะวันออกของอำเภอเมืองนรินทร์ ระยะทาง 19 กิโลเมตร ห่างจากจังหวัดชัยนาท 25 กิโลเมตร มีอาณาเขตติดต่อกับตำบลต่างๆ ดังนี้

ทิศเหนือ ติดต่อกับ ตำบลม่วงหัก อำเภอพยุหะคีรี ตำบลหนองโพ อำเภอตากลีจังหวัดนครสวรรค์

ทิศตะวันออก ติดต่อกับ ตำบลหนองโพ ตำบลหัวหวาย อำเภอตากลี จังหวัดนครสวรรค์

ทิศตะวันตก ติดต่อกับ ตำบลท่าฉนวน ตำบลหางน้ำสาคร ตำบลศิลาดาน อำเภอเมืองนรินทร์ จังหวัดชัยนาท

ทิศใต้ ติดต่อกับ ตำบลลู่งะเภา ตำบลหางน้ำสาคร อำเภอเมืองนรินทร์จังหวัดชัยนาท

2. ลักษณะภูมิประเทศ

ตำบลไร่พัฒนา โดยทั่วไปเป็นพื้นที่ราบ มีเนินเขาสลับ ขนาดพื้นที่ประมาณ 50.60 ตารางกิโลเมตร หรือประมาณ 31,625 ไร่

3. สภาพภูมิอากาศ

ตำบลไร่พัฒนาอยู่ภายใต้อิทธิพลของมรสุมที่พัดผ่านประจำฤดูทำให้สามารถแบ่งฤดูกาลออกได้ 3 ฤดู คือ

3.1 ฤดูหนาว เริ่มตั้งแต่กลางเดือนพฤศจิกายนถึงกลางเดือนมกราคม ซึ่งเป็นฤดูมรสุมตะวันออกเฉียงเหนือบริเวณความกดอากาศสูงหรือมวลอากาศเย็นจากประเทศจีนที่มีคุณสมบัติเย็นและแห้งแผ่ลงมาปกคลุมประเทศไทยในช่วงนี้

3.2 ฤดูร้อน เริ่มเมื่อมรสุมตะวันออกเฉียงเหนือสิ้นสุดลง คือประมาณเดือนกุมภาพันธ์ถึงกลางเดือนพฤษภาคม ซึ่งเป็นช่วงว่างจากมรสุมลมที่พัดปกคลุมจะเปลี่ยนเป็นลมตะวันออกเฉียงใต้ และมีหย่อมความกดอากาศต่ำ เนื่องจากความร้อนปกคลุมประเทศไทยตอนบนทำให้มีอากาศร้อนจัดในเดือนเมษายน

3.3 ฤดูฝน เริ่มตั้งแต่กลางเดือนพฤษภาคมถึงกลางเดือนตุลาคม เป็นช่วงที่มรสุมตะวันตกเฉียงใต้พัดปกคลุมประเทศไทย ทำให้มีฝนตกชุกขึ้นตั้งแต่กลางเดือนพฤษภาคมเป็นต้นไป

4. การปกครอง

ตำบลไร่พัฒนาแบ่งการปกครองออกเป็น 5 หมู่บ้าน

หมู่ 1 บ้านหัวถนน

หมู่ 2 บ้านหนองมะขาม

หมู่ 3 บ้านไร่พัฒนา

หมู่ 4 บ้านหัวห้วย

หมู่ 5 บ้านเขาแหลม

5. ประชากร

ประชากรพื้นที่ตำบลไร่พัฒนา จำนวนประชากร 3,824 คน แยกเป็น ชาย 1,882 คน

หญิง 1,942 คน ข้อมูล ณ

6. ด้านคมนาคม

ตำบลไร่พัฒนามีถนนที่สามารถเชื่อมต่อกับตำบลใกล้เคียงได้รอบด้านมีถนนสายสำคัญ ดังนี้

ทางหลวงหมายเลข 3212 เชื่อมระหว่างตำบลหางน้ำสาคร อำเภอมโนรมย์ จังหวัดชัยนาท ตำบลหนองโพ อำเภอดาคลี จังหวัดนครสวรรค์

ถนนสายเขาแหลม – หนองปรือ เชื่อมระหว่าง ตำบลไร่พัฒนา กับตำบลอุตะเถา อำเภอมโนรมย์ จังหวัดชัยนาท

ถนนสายหนองมะขาม – ดอนสำราญ เชื่อมต่อระหว่างตำบลไร่พัฒนา กับตำบลท่าฉนวน อำเภอมโนรมย์ จังหวัดชัยนาท

ถนนสายหนองมะขาม – หนองยอ เชื่อมต่อระหว่างตำบลไร่พัฒนา กับตำบลหัวห้วย อำเภอดาคลี นครสวรรค์

7. ด้านสาธารณูปโภคและสาธารณูปการ

แหล่งน้ำผิวดิน แบ่งออกเป็นแหล่งน้ำตามธรรมชาติ และแหล่งน้ำที่สร้างขึ้น ดังนี้

แหล่งน้ำธรรมชาติ มีแหล่งน้ำหลักสำคัญ 1 สาย คือ ลำห้วยใหญ่

แหล่งน้ำที่สร้างขึ้นจากหน่วยงานต่างๆเช่น กรมชลประทาน กรมพัฒนาที่ดิน หรือหน่วยงานอื่นๆ มีรายละเอียดดังนี้ คลองชลประทาน จำนวน 1 แห่ง อ่างเก็บน้ำ สระน้ำ จำนวน 26 แห่ง ฝาย/ทำนบ/ผนังกั้นน้ำ จำนวน 10 แห่ง

แหล่งน้ำใต้ดิน ตำบลไร่พัฒนาต้องอาศัยแหล่งน้ำใต้ดินในการจัดระบบสาธารณูปโภค ระดับน้ำบาดาลอยู่ในระดับความลึก 60 – 110 เมตร ปริมาณน้ำอยู่ในระดับ 20 -40 แกลลอนต่อนาที มีการจัดระบบประปา

ทั้งหมด 20 แห่ง ที่องค์การบริหารส่วนตำบลดูแล จำนวน 11 แห่ง มีลูกค้ำประปา จำนวน 750 ราย ส่วนอีก 10 แห่ง กลุ่มผู้ใช้น้ำเป็นผู้ดูแล มีลูกค้ำประปา จำนวน 396 ราย

8. การสาธารณสุข

มีสถานบริการสาธารณสุข คือสถานีอนามัย จำนวน 1 แห่ง มีบุคลากรด้านสาธารณสุข จำนวน 5 คน ประกอบ

พยาบาลวิชาชีพ	จำนวน	1	คน
เจ้าหน้าที่สาธารณสุข	จำนวน	3	คน
ผู้ช่วยเหลือคนไข้	จำนวน	2	คน

9. ด้านการศึกษา

มีโรงเรียนสังกัดสำนักงานคณะกรรมการการศึกษาขั้นพื้นฐาน(สพฐ.) กระทรวงศึกษาธิการ จำนวน 3 แห่ง นักเรียน จำนวน 169 คน ศูนย์พัฒนาเด็กเล็กขององค์การบริหารส่วนตำบลอีก 2 แห่ง มีครูผู้ดูแลเด็ก จำนวน 2 คน เด็กเล็ก จำนวน 42 คน

10. ด้านสังคมสงเคราะห์

ผู้สูงอายุที่รับเบี้ยยังชีพ	จำนวน	550	ราย
ผู้พิการที่รับเบี้ยยังชีพ	จำนวน	114	ราย
ผู้ป่วยเอดส์	จำนวน	7	ราย

11. ด้านเศรษฐกิจ เกษตรกรรม

ตำบลไร่พัฒนาที่มีพื้นที่เกษตรกรรมทั้งหมด จำนวน 20,835 ไร่ คิดเป็นร้อยละ 69.39 ของพื้นที่ทั้งหมด มีพืชเศรษฐกิจที่สำคัญ ประกอบด้วย

ข้าว ตำบลไร่พัฒนาเป็นแหล่งผลิตข้าวที่สำคัญอีกแห่งหนึ่งของประเทศ ฤดูการผลิตในปี 2555/56 จำนวน 9,919 ไร่ ฤดูผลิตปีปัจจุบัน จำนวน 7,819 ไร่ การปลูกข้าวนาปีนั้นต้องอาศัยน้ำฝนตามธรรมชาติและน้ำชลประทาน ส่วนนาปรังเกษตรกรจะอาศัยน้ำจากแหล่งน้ำชลประทานและแหล่งน้ำอื่น

อ้อย ตำบลไร่พัฒนาเป็นแหล่งผลิตอ้อยที่สำคัญอีกแห่งหนึ่ง มีพื้นที่ปลูก จำนวน 4,127 ไร่ สามารถผลิตอ้อยอัดตราเฉลี่ยไร่ละ 12 ตัน

ข้าวโพด เป็นพืชไร่อีกอย่างหนึ่งที่สำคัญของตำบลไร่พัฒนา มีพื้นที่ปลูก จำนวน 826 ไร่สามารถให้ผลผลิตได้เฉลี่ยไร่ละ 1,200 กิโลกรัม

มันสัมปะหลัง ก็เป็นพืชเศรษฐกิจอีกอย่างของตำบลไร่พัฒนา มีพื้นที่ปลูก จำนวน 240 ไร่ สามารถให้ผลผลิตได้ในอัตราเฉลี่ยไร่ละ 3,000 กิโลกรัม

12. ด้านทรัพยากรธรรมชาติและสิ่งแวดล้อม

ตำบลไร่พัฒนามีพื้นที่ป่าสาธารณะ ป่าเขาแหลมซึ่งเป็นป่าไผ่ มีพื้นที่ประมาณ 1,420 ไร่ มีกลุ่มอนุรักษ์ป่าเขาแหลมคอยดูแลป่าชุมชน มีช่วงฤดูอนุญาตให้ประชาชนเข้าไปเก็บของป่าได้ ซึ่งก็จะมีหน่อไม้ ผักอีหนู และอื่นๆ

13. ด้านศาสนา

ราษฎรตำบลไร่พัฒนานับถือศาสนาพุทธเกือบทั้งหมด มีวัด จำนวน 4 แห่ง และสำนักสงฆ์อีก 1 แห่ง มีพระครูชัยพัฒนาการเจ้าอาวาสวัดหัวหว้า เป็นเจ้าคณะตำบล

14. ด้านประเพณี

ประเพณีสงกรานต์ สงฆ์น้ำพระ เดือน 5

ประเพณีทำบุญกลางบ้าน เดือน 5 ที่บ้านเขาแหลม

ประเพณีสำคัญทางพระพุทธศาสนา

วันมาฆบูชา

วันวิสาขบูชา

วันอาสาฬหบูชา

วันออกพรรษา

ประเพณีตักบาตรเทโวโรหณะ

15. ภูมิปัญญาท้องถิ่น

รำพิสฐาน ปัจจุบันมีการเล่นอยู่ที่ หมู่ 4 ตำบลไร่พัฒนา ซึ่งเดิมนั้นเป็นการเล่นของคนไทยเชื้อสายมอญ เดิมอาศัยอยู่บริเวณบ้านทางน้ำหนองแขม ต่อมาย้ายมาทำมาหากินอยู่บริเวณ หมู่ 4 ตำบลไร่พัฒนา และได้ นำการเล่นมาเผยแพร่อยู่จนถึงทุกวันนี้ จุดประสงค์ในการเล่น เพื่อขอพรพระผู้เป็นเจ้าของในวันขึ้นปีใหม่ใหม่ไทย (วันสงกรานต์) วิธีการเล่น ผู้เล่นจะถือพานที่ประกอบด้วยดอกคูณ รูป 1 แหนบ หมา 3 คำ ใส่ในพาน จะมีผู้นำ 1 คน นั่งหน้าโต๊ะหมู่บูชาแล้วกล่าวคำอธิษฐาน โดยจะมีผู้ร่วมเล่นจะเป็นลูกคู่คอยรับเป็นท่อนๆ จำนวนผู้เล่น ทั้งชายหญิงไม่จำกัด จะต้องรำกันเป็นคู่ๆ โดยใช้ท่ารำอิสระ สถานที่เล่นในโบสถ์หรือบนศาลา ส่วนการแต่งกายชายหนุ่มโจงกระเบนเสื้อคอกลมลายดอก ผ้าขาวม้าคาดเอวและคล้องคอ หญิงนุ่งโจงกระเบนเสื้อแขนกระบอก ผ้าสไบคาดเอว

เพลงรำตัด ปัจจุบันมีการเล่นอยู่ที่ หมู่ 3 ตำบลไร่พัฒนา

นวดแผนโบราณ

จักสานผลิตภัณฑ์ที่ทำจากไม้ไผ่

ทำไม้กวาดทางมะพร้าว

16. แหล่งอารยธรรม

เมืองนครน้อย ซึ่งมีประวัติศาสตร์ยุคเดียวกับเมืองอุตะเถา ปัจจุบันไม่เหลือร่องรอยหลงเหลือแล้ว พื้นที่ดังกล่าวนั้นอยู่ในความดูแลของที่ราชพัสดุ ได้จัดสรรให้ประชาชนได้เข้าไปอยู่อาศัยและเช่าพื้นที่ทำกิน ตั้งอยู่ที่บ้านหัวถนน หมู่ที่ 1 ตัวเมืองกว้าง 240 เมตร ยาว 300 เมตร

เมืองนางเหล็ก ตั้งอยู่ที่บ้านเขาแหลม หมู่ที่ 5 ตำบลไร่พัฒนา ลักษณะเป็นพื้นที่ราบมีแหล่งแร่เหล็กอยู่ทั่วไป พบตะกอนแร่เหล็ก และซากเตาถลุงเหล็ก ตัวเมืองเป็นรูปสี่เหลี่ยมผืนผ้า มีพื้นที่ประมาณ 44 ไร่

ข้อมูลพื้นฐานองค์การบริหารส่วนตำบลอุตะเถา

1. สภาพทั่วไป

องค์การบริหารส่วนตำบลอุตะเถา มีพื้นที่ประมาณ 31.499 ตารางกิโลเมตร หรือประมาณ 19,687 ไร่ โดยครอบคลุมพื้นที่หมู่บ้าน 5 หมู่บ้าน อยู่ห่างจากที่ว่าการอำเภอเมืองโนนรัมย์ไปทางทิศตะวันออก ระยะทางประมาณ 16 กิโลเมตร โดยมีอาณาเขตติดต่อกับตำบลต่าง ๆ ดังนี้

ด้านเหนือ	จดเขตตำบลทางน้ำสาคร และตำบลไร่พัฒนา	จังหวัดชัยนาท
ด้านใต้	จดเขตตำบลเสื่อโฮก	จังหวัดชัยนาท
ด้านตะวันออก	จดเขตตำบลไร่พัฒนา และตำบลเสื่อโฮก	จังหวัดชัยนาท
ด้านตะวันตก	จดเขตตำบลทางน้ำสาคร และตำบลเสื่อโฮก	จังหวัดชัยนาท

2. ลักษณะทางกายภาพ

สภาพภูมิประเทศในเขตตำบลอุตะเถาส่วนใหญ่เป็นพื้นที่ราบ ลักษณะเป็นดินร่วนเหนียวมีความอุดมสมบูรณ์ปานกลาง (ดินชุดเขาพลอง ดินชุดมโนรมย์) ทางทิศตะวันตกลงมาจนถึงทิศใต้มีคลองชลประทาน คลองส่งน้ำชัยนาท – ป่าสัก (คลองอนุศาสนนันท์) ไหลผ่านพื้นที่ในเขตตำบลอุตะเถา เกษตรกรส่วนใหญ่ประกอบอาชีพการเกษตรและรับจ้าง ในฤดูแล้งมีปัญหาการขาดแคลนน้ำอุปโภคบริโภคบางพื้นที่

3. ที่ตั้งและเขตการปกครอง

จัดตั้งเป็นองค์การบริหารส่วนตำบลเมื่อวันที่ 20 กุมภาพันธ์ 2540 ที่ทำการตั้งอยู่หมู่ที่ 3 ตำบลอุตะเถา อำเภอเมืองโนนรัมย์ จังหวัดชัยนาท

ตำบลอุตะเถา แบ่งเขตการปกครอง จำนวนทั้งสิ้น 5 หมู่บ้าน คือ

- หมู่ที่ 1 บ้านหนองกระทุ่ม
- หมู่ที่ 2 บ้านดอนสำโรง
- หมู่ที่ 3 บ้านหนองตาตน
- หมู่ที่ 4 บ้านท่าอู่

หมู่ที่ 5 บ้านอุตะเภา (อยู่ในเขตเทศบาลตำบลหางน้ำสาครบางส่วน)

4. ประชากร

องค์การบริหารส่วนตำบลอุตะเภา มีประชากร (ณ เมษายน 2558) จำนวน 2,832 คน จำแนกเป็น เพศชาย 1,394 คน และเพศหญิง 1,438 คน มีครัวเรือน 895 ครัวเรือน (ที่มา : ข้อมูลจากสำนักบริหารการทะเบียน อำเภอมโนรมย์ ณ วันที่ 28 พฤษภาคม 2558)

5. สภาพทางเศรษฐกิจ

เนื่องจากพื้นที่ส่วนใหญ่ขององค์การบริหารส่วนตำบลอุตะเภาเป็นที่ราบลุ่มและอยู่ในเขตชลประทาน จึงเหมาะสมสำหรับการประกอบอาชีพทางการเกษตร การเลี้ยงสัตว์ ดังนั้น ประชากรส่วนใหญ่ จึงประกอบอาชีพทางการเกษตร การพาณิชย์ การรับจ้างและเลี้ยงสัตว์

หน่วยธุรกิจในเขตองค์การบริหารส่วนตำบล

บิมน้ำมันหลอด	11	แห่ง
บิมนหัวฉีดขนาดกลาง	1	แห่ง
กลุ่มอาชีพ	7	แห่ง
กลุ่มออมทรัพย์เพื่อการผลิต	5	แห่ง
โรงสีขนาดใหญ่	1	แห่ง
โรงงานอุตสาหกรรมขนาดใหญ่	1	แห่ง
โรงงานอุตสาหกรรมขนาดเล็ก	2	แห่ง
สถานที่ประกอบอาหารตามพ.ร.บ.สาธารณสุข	3	แห่ง
โรงแรม / ที่พัก	3	แห่ง

6. การศึกษา

องค์การบริหารส่วนตำบลอุตะเภา จัดการศึกษาตาม พระราชบัญญัติการศึกษาแห่งชาติ พ.ศ. 2542 มาตรา 15 คือ จัดการศึกษาในระบบ ดังนี้

การจัดการศึกษาในระบบ ระดับก่อนประถมศึกษา

มีศูนย์พัฒนาเด็กเล็ก 2 ศูนย์ มีเด็กเล็กรวม 61 คน

นอกจากนี้ ยังมีการส่งเสริมกิจกรรม เด็ก เยาวชน การกีฬา นันทนาการ และการส่งเสริมงาน ประเพณีและวัฒนธรรม

7. การศาสนา

ประชาชนส่วนใหญ่ นับถือศาสนาพุทธ สำหรับศาสนสถาน มีวัด จำนวน 3 แห่ง ได้แก่ วัดหนองกระพุ่ม วัดหนองตาตน และวัดท่าอู่

8. ประเพณีและวัฒนธรรม

ประเพณีท้องถิ่นที่สำคัญ คือ

งานประเพณีลอยกระทงของชาวบ้านอยู่ตะเภา

งานแห่เทียนเข้าพรรษาของตำบล

งานประเพณีสงกรานต์รดน้ำผู้สูงอายุ

9. สาธารณสุข

มีโรงพยาบาลส่งเสริมสุขภาพตำบล (รพ.สต.) 1 แห่ง

ศูนย์สาธารณสุขมูลฐานชุมชน 4 แห่ง

10. การคมนาคม

มีถนนลาดยางในหมู่บ้านและตำบล จำนวน 5 สาย มีถนนคอนกรีตเสริมเหล็ก จำนวน 11 สาย และถนนลูกรัง จำนวน 64 สาย

11. การโทรคมนาคม

โทรศัพท์สาธารณะ 15 แห่ง

โทรศัพท์บ้าน 70 หลังคาเรือน

12. การไฟฟ้า

ในเขตองค์การบริหารส่วนตำบลมีไฟฟ้าใช้ครบทุกหลังคาเรือน ไฟฟ้าแสงสว่างตามถนนสาธารณะยังไม่ทั่วถึงทั้งตำบล

13. การประปา

แหล่งน้ำธรรมชาติ

ลำห้วย ลำน้ำ 4 แห่ง

บึง หนองต่าง ๆ 2 แห่ง

แหล่งน้ำที่สร้างขึ้น

ฝาย 1 แห่ง

ประปาหมู่บ้าน 15 แห่ง

14. มวลชนจัดตั้ง

ลูกเสือชาวบ้าน 1 รุ่น 300 คน

กองหนุนเพื่อความมั่นคงแห่งชาติ 1 รุ่น 50 คน

กรรมการพัฒนาสตรีหมู่บ้าน 5 หมู่บ้าน ๆ ละ 9 คน รวมทั้งตำบล 45 คน

กรรมการพัฒนาสตรีตำบล 1 คณะ 10 คน

อาสาสมัครป้องกันภัยฝ่ายพลเรือน (อปพร.) 1 รุ่น 36 คน

ข้อมูลพื้นฐานเทศบาลตำบลบ้านกล้วย

1. ที่ตั้ง

ทิศเหนือ	ติดต่อกับตำบลเขาท่าพระ อำเภอเมืองชัยนาท	จังหวัดชัยนาท
ทิศใต้	ติดต่อกับตำบลตลุก	อำเภอสรรพยา จังหวัดชัยนาท
ทิศตะวันออก	ติดต่อกับตำบลเสือโฮก อำเภอเมืองชัยนาท	จังหวัดชัยนาท
ทิศตะวันตก	ติดกับแม่น้ำเจ้าพระยา อำเภอเมืองชัยนาท	จังหวัดชัยนาท

มีพื้นที่ ใกล้เคียงอำเภอเมืองชัยนาท มากที่สุด ระยะทางชัยนาท 2 กิโลเมตร ส่วนที่อยู่ไกลอำเภอเมืองชัยนาทมากที่สุด ระยะทางประมาณ 8 กิโลเมตร

2. เนื้อที่

ตำบลบ้านกล้วยมีเนื้อที่ประมาณ 10,217 ไร่ หรือประมาณ 16.4 ตารางกิโลเมตร

3. ภูมิประเทศและภูมิอากาศ

พื้นที่ราบลุ่ม พื้นที่ 80 เปอร์เซ็นต์ เป็นพื้นที่ทางการเกษตรบ้านเรือนราษฎรภูมิประเทศมีลักษณะเป็นที่ส่วนใหญ่ตั้งอยู่ริมฝั่งแม่น้ำเจ้าพระยามีคลองสาธารณะและระบบชลประทาน ส่งน้ำจากแม่น้ำเจ้าพระยา และคลองธรรมมามูลเข้าถึง

4. จำนวนหมู่บ้าน

เทศบาลตำบลบ้านกล้วย มีจำนวนหมู่บ้าน 7 หมู่บ้าน ซึ่งอยู่ในเขตเทศบาลตำบล บ้านกล้วย เต็มทั้ง 7 หมู่บ้าน ดังนี้

หมู่ที่ 1	บ้านสี่แยกบ้านใหม่	165	ครัวเรือน
หมู่ที่ 2	บ้านแหลมยาง	292	ครัวเรือน
หมู่ที่ 3	บ้านบางน้ำโจน	332	ครัวเรือน
หมู่ที่ 4	บ้านพระยาตาก	963	ครัวเรือน
หมู่ที่ 5	บ้านวังไร	576	ครัวเรือน
หมู่ที่ 6	บ้านฝายน้ำล้น	363	ครัวเรือน
หมู่ที่ 7	บ้านวังทอง	220	ครัวเรือน

รวมทั้งหมด 2,911 ครัวเรือน

5. ประชากร

จำนวนครัวเรือน ทั้งหมด 2,911 ครัวเรือน

จำนวนประชากร ทั้งหมด 6,844 คน

เป็นชาย 3,239 คน

เป็นหญิง 3,605 คน

6. อาชีพ

อาชีพของราษฎรในเขตเทศบาลตำบลบ้านกล้วย เรียงลำดับการประกอบอาชีพมากที่สุดไปถึงน้อยที่สุด

ดังนี้

1. เกษตรกรรม
2. รับจ้างทั่วไป
3. ค้าขาย
4. รับราชการ
5. เลี้ยงปลา
6. อื่นๆ

7. หน่วยธุรกิจใเขตเทศบาลตำบล

7.1 ธนาคาร	-	แห่ง
7.2 โรงแรม	3	แห่ง
7.3 ปั้มน้ำมันและก๊าซ	4	แห่ง
7.4 โรงงานอุตสาหกรรม	-	แห่ง
7.5 โรงสี	1	แห่ง
7.6 ไปรษณีย์เอกชน	-	แห่ง

8. การศึกษา

8.1 โรงเรียนประถมศึกษา (สังกัด สพฐ)	3	แห่ง
8.2 โรงเรียนประถมศึกษา (เอกชน)	1	แห่ง
8.3 โรงเรียนมัธยมศึกษา	-	แห่ง
8.4 โรงเรียนอาชีวศึกษา (เอกชน)	1	แห่ง
8.5 โรงเรียน/สถาบันชั้นสูง	-	แห่ง
8.6 ที่อ่านหนังสือประจำหมู่บ้าน	2	แห่ง
8.7 ศูนย์การเรียนรู้ชุมชน	1	แห่ง
8.8 ศูนย์พัฒนาเด็กเล็ก	2	แห่ง

9. สถาบันและองค์กรทางศาสนา

9.1 วัด	4	แห่ง
9.2 สำนักสงฆ์	-	แห่ง

- 9.3 มัสยิด - แห่ง
- 9.4 ศาลเจ้า - แห่ง
- 9.5 โบสถ์คริสต์ - แห่ง

ข้อมูลพื้นฐานเทศบาลตำบลหาดท่าเสา

1. สภาพทั่วไป

1.1 ประวัติของเทศบาลตำบลหาดท่าเสา

เทศบาลตำบลหาดท่าเสา แต่เดิมเป็นสภาตำบลหาดท่าเสา ตั้งขึ้นตามพระราชบัญญัติสภาตำบลและองค์การบริหารส่วนตำบล พ.ศ. 2537 ได้รับประกาศจัดตั้งเป็นองค์การบริหารส่วนตำบลหาดท่าเสา จากกระทรวงมหาดไทย เมื่อวันที่ 19 มกราคม 2539 และประกาศใช้ในราชกิจจานุเบกษา เมื่อวันที่ 30 มกราคม 2539 โดยมีผลบังคับใช้เมื่อพ้นกำหนด 60 วันนับแต่วันประกาศในราชกิจจานุเบกษา

และอาศัยอำนาจตามความในมาตรา 42 แห่งพระราชบัญญัติสภาตำบลและองค์การบริหารส่วนตำบล(ฉบับที่5) พ.ศ. 2546 และมาตรา 7 แห่งพระราชบัญญัติเทศบาล พ.ศ. 2496 รัฐมนตรีว่าการกระทรวงมหาดไทย ได้ประกาศจากองค์การบริหารส่วนตำบลหาดท่าเสาเป็นเทศบาลตำบลหาดท่าเสา เมื่อวันที่ 25 กรกฎาคม 2551 ตามประกาศกระทรวงมหาดไทยลงวันที่ 16 กรกฎาคม 2551

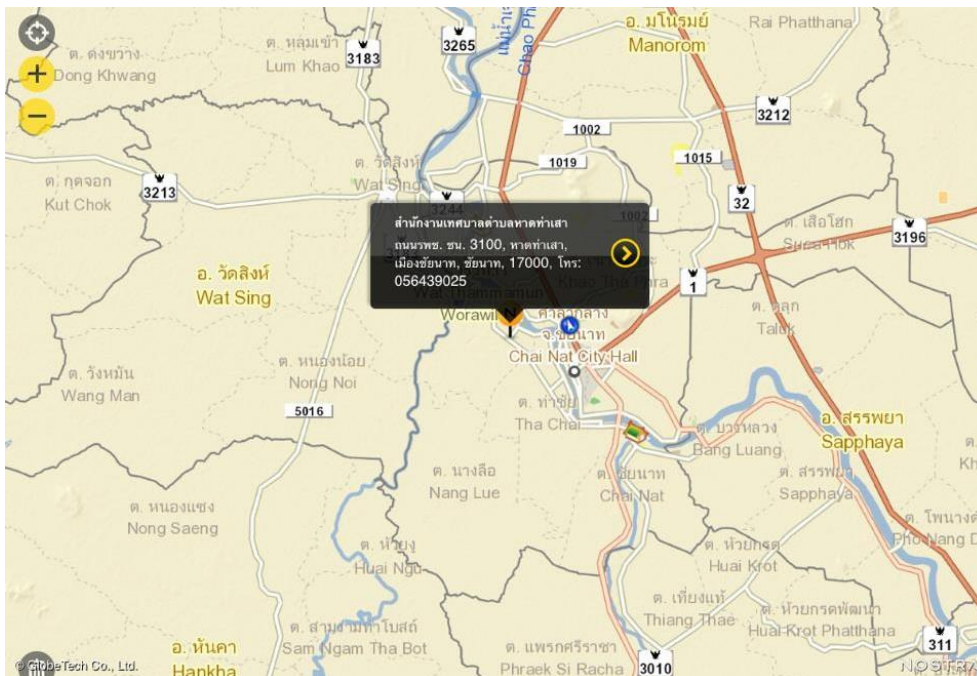

ภาพที่ 2.1 แผนที่ตั้งเทศบาลตำบลหาดท่าเสา

1.2 ที่ตั้ง

ทิศเหนือ ติดต่อกับ ตำบลมะขามเต่า อำเภอวัดสิงห์

ทิศใต้ ติดต่อกับ ตำบลท่าชัย อำเภอเมืองชัยนาท

ทิศตะวันออก ติดต่อกับ แม่น้ำเจ้าพระยา ตำบลธรรมมูล อำเภอเมืองชัยนาท

ทิศตะวันตก ติดต่อกับ ตำบลนางลือ อำเภอเมืองชัยนาท

เทศบาลตำบลหาดท่าเสา มีถนนลาดยางห่างจากอำเภอเมืองชัยนาท ตามทางหลวงแผ่นดินสาย
ชัยนาท - วัดสิงห์ ระยะทางประมาณ 14 กิโลเมตร

1.3 เนื้อที่

พื้นที่ของเทศบาลตำบลหาดท่าเสา มีจำนวนทั้งสิ้น 17,957 ไร่

เนื้อที่ 28.732 ตารางกิโลเมตร

1.4 ลักษณะภูมิประเทศ

ภูมิประเทศส่วนใหญ่ โดยทั่วไปเป็นที่ราบลุ่มติดแม่น้ำเจ้าพระยาและแม่น้ำท่าจีนและพื้นที่เป็นพื้นที่
ชุ่มน้ำ , น้ำขังตลอดปี ประชากรส่วนใหญ่มีอาชีพเกษตรกรรม เช่น ทำนา , ทำสวนผลไม้ (ส้มโอ , มะม่วง ,
มะปราง , มะนาว , ชมพู่) ทำประมงน้ำจืด (เลี้ยงปลา) ตามบึงหนอง

1.5 การปกครองแบ่งการปกครองออกเป็นหมู่บ้าน จำนวน 8 หมู่บ้าน ดังนี้

หมู่ที่ 1	บ้านทองคั้ง
หมู่ที่ 2	บ้านประจักษ์
หมู่ที่ 3	บ้านบางก้านเหลือง
หมู่ที่ 4	บ้านท่าแห
หมู่ที่ 5	บ้านบึงประจักษ์
หมู่ที่ 6	บ้านธัญญอุดม
หมู่ที่ 7	บ้านวงศ์พัฒนา
หมู่ที่ 8	บ้านมะพลับคก

1.6 ประชากรในตำบลหาดท่าเสา

จำนวนครัวเรือน 1,682 ครัวเรือน

จำนวนประชากรทั้งสิ้น 5,104 คน

ชาย 2,493 คน

หญิง 2,611 คน

2. ด้านโครงสร้างพื้นฐาน (ระบบบริการสาธารณสุขขั้นพื้นฐาน)

2.1 การคมนาคม

การคมนาคมมีถนนลาดยาง 6 สาย เป็นเส้นทางคมนาคมระหว่างหมู่บ้าน มีทั้งถนนลาดยาง ถนนคอนกรีต และถนนลูกรัง

2.2 การโทรคมนาคม

โทรศัพท์สาธารณะ	จำนวน	16	แห่ง
-----------------	-------	----	------

2.3 การไฟฟ้า

จำนวนหมู่บ้านที่ไฟฟ้าเข้าถึง	จำนวน	8	หมู่บ้าน
------------------------------	-------	---	----------

แม่น้ำ 2 สาย คือ แม่น้ำเจ้าพระยา และแม่น้ำท่าจีน

บึง หนอง	จำนวน	16	แห่ง
----------	-------	----	------

2.5 แหล่งน้ำที่สร้างขึ้น

ฝาย	จำนวน	1	แห่ง
-----	-------	---	------

บ่อน้ำตื้น	จำนวน	275	แห่ง
------------	-------	-----	------

บ่อบาดาล	จำนวน	320	แห่ง
----------	-------	-----	------

ประปา	จำนวน	8	แห่ง
-------	-------	---	------

3.ด้านทรัพยากรธรรมชาติและสิ่งแวดล้อม

จุดเด่นของพื้นที่ (ที่เอื้อต่อการพัฒนาตำบล) ดินแม่น้ำเจ้าพระยา และแม่น้ำท่าจีน มีบึง ซึ่งเป็นแหล่งน้ำธรรมชาติที่สวยงาม คือ บึงประจักษ์ที่สามารถพัฒนาเป็นแหล่งท่องเที่ยวระดับจังหวัด และเป็นแหล่งค้าขายในระดับท้องถิ่น ของตำบลหาดท่าเสา

4. ด้านเศรษฐกิจ

4.1 การประกอบอาชีพ

อาชีพส่วนใหญ่ของราษฎรในเขตเทศบาลตำบลหาดท่าเสา ประกอบอาชีพด้านเกษตรกรรมการทำนาปลูกข้าว ประมาณ 80 เปอร์เซ็นต์ และอาชีพอื่นๆ คือ ทำสวน ปลูกพืชไร่ ทำหัตถกรรม (ไม้ก้านธูป) เลี้ยงสัตว์ ค้าขาย รับราชการ รับจ้างทั่วไป

4.2 หน่วยธุรกิจในเขตเทศบาลตำบลหาดท่าเสา

ปั้มน้ำมัน และก๊าซ	จำนวน	3	แห่ง
--------------------	-------	---	------

โรงสีข้าว	จำนวน	1	แห่ง
-----------	-------	---	------

ลานตากผลผลิตการเกษตร	จำนวน	2	แห่ง
----------------------	-------	---	------

โรงงานหัตถกรรมไม้ก้านธูป	จำนวน	4	แห่ง
--------------------------	-------	---	------

ร้านค้า	จำนวน	80	แห่ง
---------	-------	----	------

5. ด้านสังคม

5.1 การศึกษา

โรงเรียนประถมศึกษาถึงระดับมัธยมศึกษาตอนต้น	จำนวน 1	แห่ง
ศูนย์พัฒนาเด็กเล็กก่อนวัยเรียน	จำนวน 1	แห่ง
ที่อ่านหนังสือพิมพ์	จำนวน 8	แห่ง

5.2 องค์กรทางศาสนา

วัด	จำนวน 4	แห่ง
-----	---------	------

5.3 สาธารณสุข

โรงพยาบาลส่งเสริมสุขภาพตำบล	จำนวน 2	แห่ง
ศูนย์สาธารณสุขมูลฐานประจำหมู่บ้าน	จำนวน 8	แห่ง
อาสาสมัครสาธารณสุขประจำหมู่บ้าน	จำนวน 227	คน

5.4 ความปลอดภัยในชีวิต และทรัพย์สิน

ที่ทำการตำรวจประจำตำบล	จำนวน 1	แห่ง
อาสาสมัครป้องกันภัยพลเรือน	จำนวน 62	คน

เทศบาลตำบลหาดท่าเสา มีโครงสร้างการบริหารงาน ประกอบไปด้วย 2 ส่วน คือ สภาเทศบาลตำบลหาดท่าเสา และคณะผู้บริหารเทศบาลตำบลหาดท่าเสา รายละเอียดดังนี้

สภาเทศบาลตำบลหาดท่าเสา ประกอบไปด้วย สมาชิกสภาเทศบาลตำบล จำนวน 12 คน และมีประธานสภาเทศบาลตำบล 1 คน รองประธานสภาเทศบาลตำบล 1 คน และเลขานุการสภาเทศบาล 1 คน ปัจจุบันสภาเทศบาลตำบลหาดท่าเสา มีสมาชิกและประธาน รองประธาน เลขานุการ ดังนี้

1. นางมาลี คงเกาะ ตำแหน่งประธานสภาเทศบาล
2. นายประจักษ์ ทองช้าง ตำแหน่งรองประธานสภาเทศบาล
3. นายพิชิตชัย ชาตะสุภณ ตำแหน่งเลขานุการสภาเทศบาล
4. นายวิเชียร เอี่ยมเทียม ตำแหน่งสมาชิกสภาเทศบาล เขต 1
5. นายจำนงค์ เลิศหจิม ตำแหน่งสมาชิกสภาเทศบาล เขต 1
6. นายกาหลง สุขเอม ตำแหน่งสมาชิกสภาเทศบาล เขต 1
7. นายสมานเพ็งสิงห์ ตำแหน่งสมาชิกสภาเทศบาล เขต 1
8. นายดิเรก คูหาเรืองรอง ตำแหน่งสมาชิกสภาเทศบาล เขต 1
9. นายเขวง นาคสถิตย์ ตำแหน่งสมาชิกสภาเทศบาล เขต 1
10. นายบำรุง มีโต ตำแหน่งสมาชิกสภาเทศบาล เขต 2
11. นายทองสุข ขำเตี้ย ตำแหน่งสมาชิกสภาเทศบาล เขต 2

- | | | |
|-------------------------|------------------------|-------|
| 12. นางวริศราทองช้าง | ตำแหน่งสมาชิกสภาเทศบาล | เขต 2 |
| 13. นายประจักษ์ ทองช้าง | ตำแหน่งสมาชิกสภาเทศบาล | เขต 2 |
| 14. นางมาลี คงเกาะ | ตำแหน่งสมาชิกสภาเทศบาล | เขต 2 |
| 15. นายบุญชู พักน้อย | ตำแหน่งสมาชิกสภาเทศบาล | เขต 2 |

ข้อมูลพื้นฐานเทศบาลตำบลชัยนาท

1.1 ประวัติของเทศบาลตำบลชัยนาท

เทศบาลตำบลชัยนาทได้รับการยกฐานะจากองค์การบริหารส่วนตำบลชัยนาท เป็นเทศบาลตำบลชัยนาท ตามประกาศกระทรวงมหาดไทย ลงวันที่ 16 กรกฎาคม พ.ศ. 2551 ซึ่งอาศัยอำนาจตามความใน มาตรา 42 แห่งพระราชบัญญัติสภาตำบลและองค์การบริหารส่วนตำบล พ.ศ. 2537 ซึ่งแก้ไขเพิ่มเติมโดยพระราชบัญญัติสภาตำบลและองค์การบริหารส่วนตำบล (ฉบับที่ 5) พ.ศ. 2546 และมาตรา 7 แห่งพระราชบัญญัติเทศบาล พ.ศ. 2496 มีผลบังคับใช้เมื่อวันที่ 25 กรกฎาคม 2551 โดยมีการเลือกตั้งนายกเทศมนตรีและสมาชิกสภาเทศบาลตำบลชัยนาท ครั้งแรกเมื่อวันที่ 19 ตุลาคม พ.ศ. 2551

1.2 ที่ตั้ง (แสดงที่ตั้งและอาณาเขต)

ตำบลชัยนาท เป็นหนึ่งใน 8 ตำบลของอำเภอเมืองชัยนาท จังหวัดชัยนาทสำนักงานเทศบาลตำบลชัยนาท มีที่ตั้งอยู่บริเวณวัดหลวงพ่อกว เลขที่ 459 หมู่ 3 ตำบลชัยนาทติดกับถนนสายชัยนาท-สุพรรณบุรี ฝั่งตะวันออกของแม่น้ำเจ้าพระยา อยู่ห่างจากที่ว่าการอำเภอเมืองชัยนาทประมาณ 6 กิโลเมตรและมีอาณาเขตติดต่อกับตำบลอื่นในบริเวณใกล้เคียง ดังนี้

ทิศเหนือ	ติดต่อกับ	ตำบลบ้านกล้วย อำเภอเมืองชัยนาท
ทิศใต้	ติดต่อกับ	ตำบลแพรกศรีราชา อำเภอสรรคบุรี
ทิศตะวันออก	ติดต่อกับ	ตำบลบางหลวง อำเภอสรรพยา
ทิศตะวันตก	ติดต่อกับ	ตำบลท่าชัย อำเภอเมืองชัยนาท

1.3 เนื้อที่

พื้นที่ของเทศบาลตำบลชัยนาท มีจำนวนทั้งสิ้น 18,750 ไร่เนื้อที่ 30 ตารางกิโลเมตร เป็นพื้นที่เกษตรกรรม 15,000 ไร่

1.4 ลักษณะพื้นที่และสภาพภูมิอากาศ

สภาพพื้นที่ส่วนใหญ่เป็นที่ราบลุ่มแม่น้ำ มีแม่น้ำสำคัญ สาย คือ แม่น้ำเจ้าพระยา และแม่น้ำน้อยมี 2 ความอุดมสมบูรณ์เหมาะสำหรับการทำเกษตรกรรม ปลูกพืชสวน พืชไร่และเลี้ยงสัตว์

สภาพทางภูมิอากาศ ตำบลชัยนาทมีสภาพภูมิอากาศร้อนชื้น และอยู่ภายใต้อิทธิพลของลมมรสุมพัดผ่านประจำฤดู ทำให้สามารถแบ่งฤดูกาลออกได้ ฤดู คือ 3

1. ฤดูหนาว เริ่มตั้งแต่กลางเดือนตุลาคมถึงกลางเดือนกุมภาพันธ์ ซึ่งเป็นฤดูมรสุมตะวันออกเฉียงเหนือ บริเวณความกดอากาศสูงหรือมวลอากาศเย็นจากประเทศจีนที่มีคุณสมบัติเย็นและแห้งจะแผ่ลงมาปกคลุมประเทศไทยในช่วงนี้ แต่เนื่องจากจังหวัดชัยนาทอยู่ในภาคกลางอิทธิพลของบริเวณความกดอากาศสูงจากประเทศจีนที่แผ่ลงมาปกคลุมในช่วงฤดูหนาวจะซีกว่าภาคเหนือและภาคตะวันออกเฉียงเหนือทำให้มีอากาศหนาวเย็นซีกว่าสองภาคดังกล่าวโดยเริ่มมีอากาศหนาวเย็นประมาณกลางเดือนพฤศจิกายนเป็นต้นไป ซึ่งอากาศหนาวที่สุดจะอยู่ระหว่างเดือนธันวาคม และมกราคม

2. ฤดูร้อน เริ่มเมื่อมรสุมตะวันออกเฉียงเหนือสิ้นสุดลง คือ ประมาณกลางเดือนกุมภาพันธ์ ถึงกลางเดือนพฤษภาคม ซึ่งเป็นช่วงว่างจากลมมรสุม ลมที่พัดปกคลุมจะเปลี่ยนเป็นลมใต้หรือลมตะวันออกเฉียงใต้ และจะมีหย่อมความกดอากาศต่ำเนื่องจากความร้อนปกคลุมประเทศไทยตอนบนทำให้มีอากาศร้อนอบอ้าวทั่วไป โดยมีอากาศร้อนจัดในเดือนเมษายน

3. ฤดูฝน เริ่มตั้งแต่กลางเดือนพฤษภาคมถึงกลางเดือนตุลาคม เป็นช่วงที่มรสุมตะวันตกเฉียงใต้พัดปกคลุมประเทศไทย ร่องความกดอากาศต่ำหรือร่องฝนที่พาดผ่านบริเวณภาคใต้ของประเทศไทยจะเลื่อนขึ้นมาพาดผ่านบริเวณภาคกลางและภาคเหนือเป็นลำดับในระยนี้ทำให้มีฝนตกชุกตั้งแต่กลางเดือนพฤษภาคม เป็นต้นไป เดือนกันยายนเป็นเดือนที่มีฝนตกชุกมามากที่สุดในรอบปีและเป็นช่วงที่มีความชื้นสูง

ข้อมูลพื้นฐานเทศบาลตำบลเสื่อโฮก

1. ที่ตั้ง

ทิศเหนือ ติดต่อกับตำบลอุ้มเตาะเตา ตำบลไร่พัฒนา อำเภอมนोरรมย์ จังหวัดชัยนาท

ทิศใต้ ติดต่อกับตำบลตลุก ตำบลหาดอาษา อำเภอสรรพยา จังหวัดชัยนาท

ทิศตะวันออกเฉียง ติดต่อกับตำบลตาคี ตำบลหนองหม้อ อำเภอตาคี จังหวัดนครสวรรค์

ทิศตะวันตก ติดต่อกับตำบลเขาท่าพระ ตำบลบ้านกล้วย อำเภอเมือง จังหวัดชัยนาท

สำนักงานเทศบาลตำบลเสื่อโฮก ตั้งอยู่ เลขที่ 93 หมู่ที่ 11 ตำบลเสื่อโฮก อำเภอเมือง จังหวัดชัยนาท อยู่ห่างจากที่ว่าการอำเภอเมืองชัยนาท ประมาณ 15 กิโลเมตร

2. เนื้อที่ มีพื้นที่ทั้งหมดประมาณ 37,994 ไร่ (60.79 ตร.กม.) เป็นพื้นที่ทำการเกษตร ประมาณ 22,349.09 ไร่

3. การปกครอง แบ่งการปกครองออกเป็นหมู่บ้าน จำนวน 14 หมู่บ้านดังนี้

- | | | |
|------------------------|-------------------------|-----------------------|
| 1. หมู่บ้านหนองเต่าดำ | 2. หมู่บ้านสาธิตา | 3. หมู่บ้านดอนรังนก |
| 4. หมู่บ้านโรงวัว | 5. หมู่บ้านเสือโฮก | 6. หมู่บ้านเนินถ่าน |
| 7. บ้านหนองพังนาค | 8. หมู่บ้านโรงวัว | 9. หมู่บ้านแหลมหัว |
| 10. หมู่บ้านแหลมหัวใต้ | 11. หมู่บ้านหนองป่า | 12. หมู่บ้านเกาะโพธิ์ |
| 13. หมู่บ้านหนองพังนาค | 14. หมู่บ้านหนองคันปลัก | |

4. ข้อมูลประชากรในพื้นที่

ประชากรชาย จำนวน 3,703 คน

ประชากรหญิง จำนวน 3,954 คน

รวมประชากร จำนวน 7,657 คน

5. บ้าน จำนวน 2,256 หลังคาเรือนการประกอบอาชีพ

อาชีพส่วนใหญ่ของราษฎรในเขตเทศบาลตำบลเสือโฮก ประกอบอาชีพด้านการเกษตร ปลูกข้าวจำนวน 22,349.09 ไร่ และอาชีพอื่น ๆ คือ รับราชการ ค้าขาย ปลูกพืชไร่ เลี้ยงสัตว์ รับจ้างทั่วไป

6. วัฒนธรรมประเพณีท้องถิ่น

- 6.1 ประเพณีกวนข้าวทิพย์บ้านหนองพังนาค กำหนดการจัดงาน วันที่ 4 ธันวาคม ของทุกปี
- 6.2 ประเพณีกวนข้าวทิพย์บ้านโรงวัว กำหนดการจัดงาน เดือนพฤศจิกายน ของทุกปี
- 6.3 ประเพณีแห่ดอกไม้ บ้านโรงวัว กำหนดการจัดงาน เดือนเมษายน ของทุกปี
- 6.4 ประเพณีแห่ธงชัยบ้านหนองพังนาค กำหนดการจัดงาน ช่วงสงกรานต์ของทุกปี
- 6.5 ประเพณีแห่ธงชัยบ้านเนินถ่าน กำหนดการจัดงาน ช่วงสงกรานต์ของทุกปี
- 6.6 ประเพณีรดน้ำดำหัวผู้สูงอายุ กำหนดการจัดงาน ช่วงสงกรานต์ของทุกปี
- 6.7 ประเพณีแห่เทียนพรรษา กำหนดการจัดงาน เดือนกรกฎาคม ของทุกปี

7. คณะผู้บริหาร จำนวน 5 คน

- | | | |
|-----------------|-------------|-------------------------------|
| 7.1 นายสายัณ | พูลเพิ่ม | ตำแหน่ง นายกเทศมนตรี |
| 7.2 นายบุญเหลือ | จอมพระรักษา | ตำแหน่ง รองนายกเทศมนตรี |
| 7.3 นายเดชะ | แสงศรี | ตำแหน่ง รองนายกเทศมนตรี |
| 7.4 นายวีระเดช | เกตุสุวรรณ | ตำแหน่ง เลขานุการนายกเทศมนตรี |
| 7.5 นายสมศักดิ์ | พูลเพิ่ม | ตำแหน่ง ที่ปรึกษานายกเทศมนตรี |

สมาชิกสภาเทศบาลตำบลเสือโฮก จำนวน 12 คน

8. จำนวนบุคลากร รวม 60 คน แยกเป็นส่วนต่างๆดังนี้

8.1 สำนักปลัด มีจำนวน 34 คน

8.2 กองคลัง มีจำนวน 11 คน

8.3 กองช่าง มีจำนวน 15 คน

ข้อมูลพื้นฐานเทศบาลตำบลนางลือ

1. สภาพทั่วไป

1.1 ที่ตั้งที่ทำการ

ที่ทำการเทศบาลตำบลนางลือ ตั้งอยู่ในพื้นที่หมู่ที่ 3 ตำบลนางลือ อำเภอเมืองชัยนาท จังหวัดชัยนาท ห่างจากตัวอำเภอเมืองชัยนาท และจังหวัดชัยนาท ประมาณ 21 กิโลเมตร ใช้เวลาเดินทางโดยรถโดยสารประจำทาง ประมาณ 30 นาที

1.2 เนื้อที่

เทศบาลตำบลนางลือ มีเนื้อที่ทั้งหมดประมาณ 50 ตารางกิโลเมตร หรือประมาณ 31,250 ไร่

1.3 ภูมิประเทศและภูมิอากาศ / ภูมิทัศน์

ทิศเหนือ ติดต่อกับตำบลหาดท่าเสาอำเภอเมืองชัยนาท จังหวัดชัยนาท

ทิศใต้ ติดต่อกับตำบลห้วยสูง อำเภอหันคา จังหวัดชัยนาท และ

ตำบลแพรภคร์ราชา อำเภอสรรคบุรี จังหวัดชัยนาท

ทิศตะวันออก ติดต่อกับตำบลท่าชัย อำเภอเมืองชัยนาท จังหวัดชัยนาท

ทิศตะวันตก ติดต่อกับตำบลหนองน้อย อำเภอวัดสิงห์ จังหวัดชัยนาท

สภาพภูมิประเทศของเทศบาลตำบลนางลือ ส่วนใหญ่เป็นที่ราบลุ่มพื้นที่เหมาะสำหรับการเกษตร โดยเฉพาะการทำนา เนื่องจากมีคลองชลประทานหลายสายเกือบเต็มพื้นที่ การตั้งบ้านเรือนอยู่กันเป็นกลุ่ม ๆ และบางส่วนตั้งอยู่ตามริมแม่น้ำท่าจีน

2. จำนวนประชากร

จำนวนครัวเรือนในเขตเทศบาลตำบลนางลือ ทั้งหมด 2,522 ครัวเรือน และมีประชากรทั้งสิ้น จำนวนคน 7,821 แยกเป็นชาย 3,724 คน เป็นหญิง 409,7 คน

3. สภาพทางเศรษฐกิจ

3.1 อาชีพ

ราษฎรในเขตเทศบาลตำบลนางลือ มีการประกอบอาชีพ เรียงตามลำดับมากที่สุดไปจนถึงน้อยที่สุด

ดังนี้

- 1) เกษตรกรรม (ทำนา,ทำสวน,ทำไร่)
- 2) รับจ้างทั่วไป
- 3) ค้าขาย

- 4) เลี้ยงสัตว์
- 5) รับราชการ / ทำงานรัฐวิสาหกิจ
- 6) อื่น ๆ

3.2 หน่วยธุรกิจในเขตเทศบาลตำบล

1) ปืมน้ำมันและก๊าซ	21	แห่ง
2) โรงสี	4	แห่ง
3) ร้านค้า	78	แห่ง
4) ลานตากผลผลิตเอกชน	8	แห่ง
5) อื่นๆ (ตลาดกลางเพื่อการเกษตร)	1	แห่ง

4. สภาพสังคม

4.1 การศึกษา

- 1) ศูนย์พัฒนาเด็กเล็กก่อนวัยเรียน 3 แห่ง
- 2) โรงเรียนประถมศึกษา 4 แห่ง
- 3) โรงเรียนมัธยมศึกษา 1 แห่ง

5. สถาบันและองค์กรทางศาสนา

วัด สำนักสงฆ์/มัสยิด จำนวน/6 แห่ง

6. การโทรคมนาคม

6.1 ที่ทำการไปรษณีย์ ประจำตำบลนางลือ	1	แห่ง
6.2 สถานีโทรคมนาคม (ทศท.)	1	แห่ง
6.3 ตู้โทรศัพท์สาธารณะ	28	แห่ง

7. การใช้ไฟฟ้า

7.1 จำนวนครัวเรือนที่มีไฟฟ้าใช้	2,487	ครัวเรือน
7.2 จำนวนครัวเรือนที่ไม่มีไฟฟ้าใช้	35	ครัวเรือน
7.3 แสงสว่างตามถนนภายในหมู่บ้านยังมีไม่เพียงพอ		

8. แหล่งน้ำธรรมชาติ

8.1 ลำน้ำ ลำห้วย คลองส่งน้ำ	24	แห่ง
8.2 บึง และหนองน้ำ	7	แห่ง
8.3 คลองชลประทาน	7	สาย

9. แหล่งน้ำที่สร้างขึ้น

9.1 คลองส่งน้ำ	12	สาย
9.2 สระน้ำ	9	สระ
9.3 บ่อน้ำตื้น	62	แห่ง
9.4 บ่อน้ำบาดาล	408	แห่ง
9.5 ท่อลอดระบายน้ำ	15	แห่ง
9.6 ประปาหมู่บ้าน	12	แห่ง

ข้อมูลพื้นฐานองค์การบริหารส่วนตำบลเขาท่าพระ

1. สภาพทั่วไป

ทิศเหนือ	ติดต่อกับตำบลธรรมามูล อำเภอเมืองชัยนาท	จังหวัดชัยนาท
ทิศใต้	ติดต่อกับตำบลบ้านกล้วย อำเภอเมืองชัยนาท	จังหวัดชัยนาท
ทิศตะวันออก	ติดต่อกับตำบลเสือโฮก อำเภอเมืองชัยนาท	จังหวัดชัยนาท
	ติดต่อกับตำบลหางน้ำสาคร อำเภอมโนรมย์	จังหวัดชัยนาท
ทิศตะวันตก	ติดต่อกับตำบลบ้านกล้วย อำเภอเมืองชัยนาท	จังหวัดชัยนาท
	ติดต่อกับเทศบาลเมืองชัยนาท อำเภอเมืองชัยนาท	จังหวัดชัยนาท

ที่ทำการองค์การบริหารส่วนตำบลเขาท่าพระ ตั้งอยู่ที่ 265 หมู่ที่ 7 ถนนเขาพลอง- หางน้ำสาคร ตำบลเขาท่าพระ อำเภอเมืองชัยนาท จังหวัดชัยนาท อยู่ห่างจากที่ว่าการอำเภอเมืองชัยนาท ประมาณ 6 กิโลเมตร

2. ขนาดพื้นที่

เขตพื้นที่ตำบลเขาท่าพระ มีพื้นที่โดยประมาณ 30.89 ตารางกิโลเมตร หรือประมาณ 19,306 ไร่ เป็นพื้นที่ทำการเกษตรประมาณ 13,841 ไร่

3. ลักษณะภูมิประเทศ

ลักษณะทางกายภาพของตำบลเขาท่าพระมีภูมิประเทศส่วนใหญ่เป็นที่ราบลุ่มสลับกับเนินเขาเป็นบางส่วน สภาพพื้นที่ดินมีความอุดมสมบูรณ์เหมาะสมกับการทำการเกษตร และเลี้ยงสัตว์เป็นสถานที่ตั้งของหน่วยราชการหลายแห่ง เป็นสถานที่ท่องเที่ยว เช่น รอยพระพุทธรูปวัดเขาท่าพระ และสวนนกชัยนาท เป็นพื้นที่รองรับการขยายตัวของชุมชนอื่น เช่น ชุมชนบ้านเอื้ออาทร

4. การแบ่งเขตการปกครอง

เขตการปกครองในตำบลเขาท่าพระ แบ่งออกเป็น 8 หมู่บ้าน ได้แก่ หัวรอ คลองเรือ เขาท่าพระ เขาขยาย หาดกองหิน หางกรวด เขาดิน กันอุดท่าแมงเมา

องค์การบริหารส่วนตำบลเขาท่าพระมีโครงสร้างการบริหารงานภายในประกอบด้วย 2 ส่วน คือ สภาองค์การบริหารส่วนตำบล และผู้บริหารองค์การบริหารส่วนตำบล รายละเอียดดังต่อไปนี้

1. สภาองค์การบริหารส่วนตำบลเขาท่าพระ ประกอบด้วย สมาชิกสภาองค์การบริหารส่วนตำบล จำนวน 14 คน โดยมีประธานสภาองค์การบริหารส่วนตำบล 1คน รองประธานสภาองค์การบริหารส่วนตำบล 1คน และมีเลขานุการสภาองค์การบริหารส่วนตำบล(ปลัดองค์การบริหารส่วนตำบล) จำนวน 1 คน รายละเอียดดังนี้

1. นายบุญชวน	อยู่เย็น	ประธานสภา อบต.	
2. นายสุชิน	สารทูลสิงห์	รองประธานสภา อบต.	
3. นายวิฒนะ	แจ่มผล	สมาชิกสภา อบต.	หมู่ที่ 1
4. นายเมธี	ผาสุข	สมาชิกสภา อบต.	หมู่ที่ 1
5. นายนาม	ปิ่นริด	สมาชิกสภา อบต.	หมู่ที่ 2
6. นายสมใจ	ฉลาดแฉลม	สมาชิกสภา อบต.	หมู่ที่ 2
7. นางพยงค์	แย้มอรุณ	สมาชิกสภา อบต.	หมู่ที่ 3
8. นายนคร	เอี่ยมละออ	สมาชิกสภา อบต.	หมู่ที่ 3
9. นายชนะ	ฤทธิเรืองเดช	สมาชิกสภา อบต.	หมู่ที่ 4
10. นายฉลวย	ปลั่งมาก	สมาชิกสภา อบต.	หมู่ที่ 5
11. นายเสน่ห์	มาสม	สมาชิกสภา อบต.	หมู่ที่ 6
12. นางโสภา	สิทธิกรรม	สมาชิกสภา อบต.	หมู่ที่ 6
13. นายสมศักดิ์	แจ่มผล	สมาชิกสภา อบต.	หมู่ที่ 7
14. นายสมคิด	เข้มอุบล	สมาชิกสภา อบต.	หมู่ที่ 7
15. นางศรีประไพ	โตเพ็ง	สมาชิกสภา อบต.	หมู่ที่ 8
16. นายไพศาล	เสขัง	สมาชิกสภา อบต.	หมู่ที่ 8

2. ผู้บริหารองค์การบริหารส่วนตำบล ประกอบด้วย นายกองค์การบริหารส่วนตำบล และมีรองนายกองค์การบริหารส่วนตำบล จำนวน 2 คน โดยมีเลขานุการนายกองค์การบริหารส่วนตำบล จำนวน 1 คน ดัง 2 รายละเอียดต่อไปนี้

1. นายธรรมศักดิ์	อุ่มอยู่	นายกองค์การบริหารส่วนตำบล
2. นายสมาน	เอี่ยมละออ	รองนายกองค์การบริหารส่วนตำบล
3. นายสุเทพ	ศรีน้อย	รองนายกองค์การบริหารส่วนตำบล

4. นายกิตติพัฒน์ อุ่มอยู่ เลขานุการนายกองค์การบริหารส่วนตำบล

ข้อมูลพื้นฐานองค์การบริหารส่วนตำบลท่าชัย

1. ที่ตั้ง

องค์การบริหารส่วนตำบลท่าชัยได้จัดตั้งขึ้นตามประกาศกระทรวงมหาดไทย เมื่อวันที่ 30 มีนาคม 2539 ตั้งอยู่เลขที่ 262 หมู่ที่ 4 บ้านท่าชัย ตำบลท่าชัย อำเภอเมืองชัยนาท จังหวัดชัยนาท 17000 ที่ทำการองค์การบริหารส่วนตำบลอยู่ห่างจากอำเภอเมืองชัยนาทประมาณ 8 กิโลเมตร โดยมีเขตตำบลติดต่อกับตำบลอื่นดังนี้

ทิศเหนือ	จดตำบลหาดท่าเสา	อำเภอเมือง
ทิศใต้	จดตำบลชัยนาท	อำเภอเมืองชัยนาท
ทิศตะวันตก	จดตำบลนางลือ	อำเภอเมืองชัยนาท
ทิศตะวันออก	จดเทศบาลเมืองชัยนาท	อำเภอเมืองชัยนาท

2. เนื้อที่

องค์การบริหารส่วนตำบลท่าชัย มีเนื้อที่ประมาณ 27 ตารางกิโลเมตร หรือพื้นที่ประมาณ 16,875 ไร่

3. ภูมิประเทศ

ภูมิประเทศส่วนใหญ่ของตำบลท่าชัย เป็นที่ราบลุ่มมีน้ำขังตลอดปี เหมาะสมสำหรับการทำงาน เลี้ยงสัตว์ ทำสวนผลไม้

4. จำนวนหมู่บ้าน

จำนวนหมู่บ้านในเขตองค์การบริหารส่วนตำบลท่าชัย มีจำนวน 11 หมู่บ้าน

ตารางที่ 2.1 จำนวนหมู่บ้านในเขตองค์การบริหารส่วนตำบลท่าชัย

หมู่บ้าน	ชาย	หญิง	รวม	ครัวเรือน
ม.1 บ้านจิ้งจก	419	475	894	259
ม.2 บ้านวงษ์ขอม	318	351	669	198
ม.3 บ้านท่าชัย	409	447	856	303
ม.4 บ้านท่าไม้	267	271	538	219
ม.5 บ้านหัวยาง	265	277	542	233
ม.6 บ้านหนองตาตำ	428	434	826	264
ม.7 บ้านหลังดอน	551	557	1,108	329

ม.8 บ้านไร่เตียน	183	199	382	116
ม.9 บ้านแหลมยาง	237	257	494	142
ม.10 บ้านโพธิ์เจริญ	274	283	557	166
ม.11 บ้านวัดสะพาน	354	375	729	203